SIGNOR *11000*155364
COPIA DI SERVIZIO -
10100 SEDE 0000

Anno 118 - Numero 69

LA STAMPA

Giovedì 22 Marzo 1984

OGGI Tutto dove

REDAZIONE, AMMINISTRAZIONE, TIPOGRAFIA: 10126 TORINO, VIA MARENCO 32, Centralino 55681 - Sezione pubblicità numero 55.68 (seguito dal n. interno desiderato) Telex 221.121 - L. 500 (spedizione in abbonamento postale GR. 1/70) - Abbonamento Italia (c.c.p. 7104); consegna decentrata più posta anno L. 105.000; consegna centralizzata più posta anno L. 40.000 - Estero L. 921.000 - Aereo Usa «La Stampa (USPS 604-230) is published daily for $ 410 per year by La Stampa, 43 West 61st Street, New York, NY 10023. (Second class postage paid at Long Island City, NY 11101.) Postmaster: Send address changes to La Stampa, 43 West 61st Street, New York, NY 10023» - Arretrati L. 1000 Esteri: Austria sc. 15; Belgio fr. 30; Danimarca kr. 7; Francia fr. 8; Germania D.M. 1,80; Grecia dr. 55; Inghilterra p. 45; Jugoslavia din. 72; Olanda fl. 2,00; Portogallo esc. 80; Spagna ese. 100; Svezia scr. 7; Svizzera fra. 1,60; Svizzera Ticino fra. 1,50 - Inserzioni: PUBLIKOMPASS S.p.A. - Torino, via Roma 80, via Marenco 32, 10126, c. Massimo d'Azeglio 60, tel. 658 845; 20123 Milano, via G. Negri 8/10, tel. 85 06. Roma, via Cuatro Fontane 16, tel. 47 55 904; Genova, via Vernazza 23, tel. 582 560; Bologna, via Indipendenza 24, tel. 226 826; Parma, viale Mentana 8, tel. 36 842; Padova, piazza Giovanni XXIII 2, tel. 775 224; Trieste, p. Unità d'Italia 7, tel. 65 065 Tarifle: modulo mm 42 x 45; per feriali, posizione e data di ripetizione tariffe in percentuali. Occasionali L. 370.000 (444.000) modulo; Commerciali L. 345.000 (414.000) - Istituzionali L. 410.000 (492.000); Ricerche personali, il venerdì, L. 370.000 (444.000) - Finanziari e legali L. 450.000 (504.000) - Necrologi L. 6000 per parola (Famiglia L. 4000) - ECM L. 10.000 la linea - Economici vedi la rubrica - Il giornale si riserva in ogni caso di rifiutare qualsiasi inserzione

Angelo Guido Terruzzi

A PAGINA 2

Caso Ambrosiano, mandato di cattura per Terruzzi «re del nickel»

di *Gianfranco Modolo*

Lo propone Mitterrand per salvare la Comunità

Cee, vertice straordinario

«Mi auguro che saremo in dieci. Ma quanti verranno?» - Il presidente francese si rivolge a chi vuole «la riuscita dell'Europa sulla base del Trattato di Roma» - Ma la riunione potrebbe trasformarsi in una specie di tribunale a nove per giudicare la diversa concezione comunitaria della Thatcher

DAL NOSTRO INVIATO

BRUXELLES — Per rianimare l'Europa sorda da due fallimenti in tre mesi, prima Atene e poi Bruxelles, affiora l'idea di un vertice straordinario. Un incontro eccezionale che dovrebbe tenersi tra qualche settimana, prima del Consiglio di giugno e prima delle elezioni europee. La riunione potrebbe apparire un contro-vertice, una specie di tribunale a nove per giudicare il comportamento britannico. Ma Mitterrand, che nella veste di presidente di turno ha suggerito l'idea, lasciandola nel vago, si è ben guardato dal trattegiare un processo per lesa maestà europea o per sabotaggio comunitario alla signora Thatcher. Non rientra nel suo stile e probabilmente neppure nelle sue intenzioni. Egli ha evitato di affermare ad alta voce, come Craxi, che la responsabilità del fallimento di Bruxelles «ricade interamente sul governo britannico». Il suo ruolo attuale è quello di ricucire, non il approfondire i dissensi.

Il vertice straordinario dovrebbe svolgersi senza cifre, senza problemi agricoli, senza contributi inglesi, insomma senza ostacoli in cui inciampare. Un incontro per riflettere, al quale dovrebbero partecipare coloro «che vogliono la riuscita dell'Europa sulla base del trattato di Roma». E' da tempo che si parla di una «nuova Messina», riferendosi alla conferenza ministeriale che si tenne in Sicilia nel '55 per decidere l'avvio della Comunità. Trent'anni dopo non si tratterebbe di rifondarla, ma di rianimarla. «Mi auguro — ha detto Mitterrand — che saremo in dieci. Ma quanti verranno? Io non lo so». Quest'ultimo «non so» riassume tutte le perplessità sull'atteggiamento inglese, al quale si attribuisce ufficialmente o ufficiosamente l'insuccesso di Bruxelles. Comunque un vertice straordinario, di carattere politico, per abbozzare un futuro europeo meno angusto di quello che traspare all'orizzonte, non potrebbe ignorare il «caso inglese» che blocca la Comunità già di per sé esausta, in crisi.

Ma su quale Europa riflettere durante il vagheggiato vertice straordinario? Anche la signora Thatcher ha una sua idea della Comunità, dalla quale la maggioranza dei suoi concittadini vorrebbero uscire. Pensa a una semplice area di libero scambio, a un club in cui decidere tariffe doganali e investimenti e in cui si parli poco di politica e di progetti unitari. Un'istituzione in cui si concludono pragmaticamente buoni affari. E' con questo spirito che si è del resto battuta con tenacia, per due giorni, a Bruxelles. Se si farà trattato, per l'appunto, di un semplice incontro d'affari, bisognerebbe riconoscere sportivamente che il primo ministro britannico ha cercato di avere più soldi possibile. Andandosene nella notte ha detto con candore che in definitiva non era accaduto niente di molto grave. Non ci si era messi d'accordo sull'entità del denaro dovuto alla Gran Bretagna, ma se ne poteva sempre discutere nelle successive occasioni. E ha ringraziato con altrettanto candore Mitterrand, dopo avere demolito per ore tutte le sue proposte, per avere presieduto la riunione «con grande comprensione». E difendendo con fermezza e semplicità, linearità e coerenza, quelli che ritiene essere gli interessi del suo Paese — dalle Falkland ai contributi comunitari — Margaret Thatcher ha rafforzato la sua popolarità in patria.

La frustrazione di Kohl, l'irritazione di Craxi, la delusione di Mitterrand rivelavano sentimenti diversi nei confronti dell'Europa comunitaria. Se i Nove non hanno ceduto alle richieste della signora Thatcher è stato soprattutto per una questione di principio. La differenza da colmare per arrivare a un accordo era di circa 250 milioni di ecu (unità di conto europea che vale 1380 lire). Una somma che non era impossibile pagare. Cedere, rendendo permanente il rimborso inglese, avrebbe però significato intaccare direttamente e indirettamente le istituzioni della Cee esistenti (l'unione doganale, la politica agricola, la preferenza comunitaria). Ed è per questo che i Nove, questa volta solidali, non si sono piegati davanti all'inflessibilità della signora Thatcher.

La linea di difesa dei Nove è stata minimale, tendeva a convincere la Gran Bretagna, per temperamento e per motivi storici riluttante ad accettare il codice europeo, a rispettare le regole essenziali della Comunità in cui ha deciso di entrare. O fuori o dentro. Non un ultimatum, ma un appello o un avvertimento. Se anche le istituzioni che sopravvivono a stento venissero rimesse in discussione resterebbe molto poco della Cee.

Le idee per rianimarla e arricchirla scarseggiano. L'Europa «multinazionale», delle patrie, prevale su quella integrazionista. La Germania Federale slitta più verso il nazionalismo che verso l'europeismo, la tendenza di un tempo sembra essersi rovesciata, l'unificazione tedesca la segnare più di un'Europa sovranazionale. La Francia, impegnata nella riconversione industriale, tende ad accordi intergovernativi poiché nell'ambito della Comunità le occasioni sono rare, difficili da realizzare. L'Italia, meno avara nel delegare i poteri nazionali, viene spesso emarginata e non appare in grado di sostenere un ruolo più dinamico.

In questa situazione la linea di difesa dei Nove a Bruxelles, di fronte all'azione «disgregatrice» della signora Thatcher, era necessaria, indispensabile, se non proprio per salvare, perlomeno per conservare quel che non si è in grado di far avanzare, di far progredire, come si proponeva nel passato.

Bernardo Valli

Incidente nel Mar del Giappone

Sommergibile russo urta portaerei Usa

DALLA REDAZIONE DI NEW YORK

NEW YORK — Una portaerei americana, la «Kitty Hawk» di 80 mila tonnellate, e un sottomarino atomico sovietico di 5200, della classe «Victor 1», si sono scontrati ieri nel Mare del Giappone a circa 250 km dalle coste sudcoreane. Nessuno dei due vascelli ha subito gravi danni. La portaerei americana ha ripreso la navigazione, e il sottomarino sovietico, scortato da un incrociatore della classe «Kara», si è diretto a bassa velocità, 5 nodi all'ora, in superficie, verso la base di Vladivostock. Lo scontro è avvenuto alle 22 locali, le 14 pomeridiane in Italia, mentre la «Kitty Hawk» partecipava con altre unità da guerra a manovre navali congiunte con la marina militare sudcoreana.

A quanto dichiarato dal portavoce del Pentagono a Washington, il sub sovietico, che aveva spiato le esercitazioni, è emerso dalle profondità marine d'improvviso e a luci spente. «La nostra portaerei lo ha investito inavvertitamente, ricevendone una forte scossa».

Nicaragua Nave Urss su una mina cinque feriti

MANAGUA — La petroliera sovietica «Lugansk» ha urtato una mina mentre entrava, martedì sera, a Puerto Sandino. La nave è stata «seriamente danneggiata», secondo funzionari del governo di Managua, ma è riuscita comunque ad attraccare e a cominciare le operazioni di scarico del greggio. Nell'incidente sono rimasti feriti cinque marinai russi, che sono stati ricoverati nell'ospedale sovietico di Chinandega. Tre di essi sono in condizioni «serie», secondo quanto dichiarato da un medico sovietico dell'ospedale, mentre gli altri due hanno subito ferite leggere.

La «Lugansk», proveniente dal porto di Novorossijsk, sul Mar Nero, è la prima nave del blocco socialista che urta contro una delle mine collocate nelle acque nicaraguensi dall'organizzazione antisandinista «Alleanza rivoluzionaria democratica» che si batte contro il regime di Managua.

Il governo nicaraguense ha subito accusato gli Usa di «complicità» nell'episodio della petroliera.

(A pag.4: Pesanti accuse, di Gromyko a Washington, di Fabio Galvano).

Il voto domenica nelle città assediate

Le elezioni in Salvador tra fuochi di guerriglia

Scontri a 30 km dalla capitale - L'arcivescovo Rivera y Damas: «Non ci sarà pace senza un dialogo tra governo e opposizione»

DAL NOSTRO INVIATO

SAN SALVADOR — La tragedia «lunga e inutile» continua. Domenica prossima si vota per eleggere il presidente della Repubblica, ma queste elezioni, come già quelle del 1982 per la Costituente, non saranno certo un toccasana. In un territorio grande all'incirca quanto la Sardegna, il Salvador somma le contraddizioni sociali, le divisioni politiche allo stillicidio della guerriglia; coniuga la fame di molti con il benessere sfacciato di pochi, la crudeltà e il dolore, la morte violenta e la vita precaria. E' un nuovo Vietnam, un Vietnam degli Anni 80 senz'altro sul piano esistenziale, se non su quello militare.

Arrivare a San Salvador è fare un passo indietro nel tempo — 15 anni, 10 anni —, come quando si giungeva a Saigon: il *déjà vu* ti aggredisce, questa volta, già all'aeroporto. Mentre aspetti la valigia, vedi due giovani facchini muscolosi trascinare in prossimità della pista una bara di mogano. Sulla bara una targhetta, sulla targhetta un nome: John Hoagland.

In serata avevo letto sul *New York Times* della sua morte: «*Giornalista americano ucciso in Salvador mentre copre un combattimento*». E, con una fitta al cuore, mi ero ricordato di come ridesse spavaldo e sollevato all'ospedale Hialeah di Miami dove stava guarendo, nel gennaio del 1981, da una ferita alla testa sofferta quando la sua auto era saltata su di una mina, correndo da San Miguel a San Salvador. «Tornerò *leggiù* — disse — sarò *un pazzo, ma voglio continuare a coprire quella dannata guerra*». Hoagland è il decimo giornalista che muore in Salvador.

E' una guerra subdola, che fa le sue vittime in città e in campagna, di notte e di giorno. Quando il sole tropicale filtra una luce d'amianto tra le nuvole sciroccose la gente affolla le strade di San Salvador, i mercati sciorinano verdure multicolori e i prodotti americani più disparati, cambiavalute clandestini ronzano dappertutto e ci sono agli angoli venditori ambulanti di saporose minestre, come a Saigon. E come a Saigon circolano ragazze prosperose, e ogni tanto esplode un bar, scoppia una bomba ai piedi d'un traliccio, viene incendiato un autobus.

Quattro anni di guerra hanno fatto 45 mila vittime tra la popolazione civile, astraendo dal conto i feriti, i prigionieri politici, gli esuli, i *desaparecidos*. Gli squadroni della morte terrorizzano le notti di città e villaggi, la disoccupazione (in percentuale del 40 per cento) ha portato il livello di vita delle classi subalterne su standard pressoché indiani. Nove delle 14 province del Paese sono in mano ai guerriglieri che, in numero di 8 mila e frazionati in 5 gruppi, tengono sulla corda 25 mila uomini dell'esercito armato, finanziato (più di 200 milioni di dollari in tre anni) e addestrato dai «consiglieri» statunitensi.

La presenza americana è ancora discreta. Le voci di colpo di Stato, le rivalità tra gli uomini politici calatisi in un gioco al massacro impietoso, le feste sontuose della borghesia e degli alti ufficiali punteggiano le giornate di San Salvador, e i combattimenti fra soldati e guerriglieri hanno luogo a soli 25-30 chilometri dalla capitale, non a centinaia.

Alla periferia di Suchitoto, ad esempio, c'è combattimento fino a poche ore fa. Una rapida scorta d'automobili attraversa la città.

Igor Man

(Continua a pagina 2 in quarta colonna)

Polonia, la guerra dei crocifissi

Varsavia. Studenti polacchi manifestano al termine della Messa, dov'è stato fatto circolare un appello al Papa, perché appoggi la «guerra delle croci», cioè la campagna per il ritorno dei crocifissi in classe, tolti recentemente per ordine delle autorità comuniste. Ieri Giovanni Paolo II ha confermato la sua più profonda solidarietà agli studenti e al clero: «Il bene della Polonia — ha detto — esige la tranquillità. Ad essa si arriva attraverso il rispetto dei diritti civili di credenti e non credenti».

Si vota sulla fiducia chiesta da Craxi per abbreviare i tempi

Al Senato si concluderà stanotte la battaglia sulla scala mobile

ROMA — Si dovrà concludere entro le 22,30 di oggi, con il voto di fiducia, la lunga e controversa vicenda del decreto sulla «scala mobile», in discussione al Senato. Così hanno deciso i capigruppo a maggioranza. Alcuni tra questi, tuttavia, non escludevano che il voto possa slittare nella notte o fino alle prime ore di venerdì. Le sinistre si sono opposte invano, proponendo che la discussione proseguisse oggi e domani, fosse sospesa sabato e domenica, per concludersi col voto di fiducia lunedì.

Prima che il ministro per i rapporti con il parlamento, Mammì, chiedesse la fiducia a nome del governo, i comunisti hanno protestato, ancora una volta contro il presidente del Senato Cossiga che ha tolto loro la parola perché scaduto il tempo a disposizione, ed hanno poi abbandonato l'aula. E' la prima volta, dopo 30 anni, che il pci compie questo gesto, terminalmente molto grave.

In pratica, si è trattato di un implicito atto di sfiducia nei confronti di Cossiga. «*Come faccio a fare la minoranza con un presidente che rappresenta la maggioranza* — commentava più tardi il senatore comunista Libertini —: *qui il problema va ormai oltre il decreto e riguarda il rispetto delle regole del gioco parlamentare*».

In aula, il presidente del gruppo dei pci Chiaromonte teneva un comportamento teso a sottolineare questa contestazione. Ma lo ha fatto con toni da «opposizione britannica», come riconoscevano diversi democristiani, senza le clamorose manifestazioni di cui si andava vociferando da alcuni giorni. In verità, non tutti i senatori comunisti erano soddisfatti della linea Chiaromonte e nel gruppo è in corso un dibattito per decidere cosa fare oggi.

Il confronto Chiaromonte-Cossiga è avvenuto alle 12,30, quando quasi tutti i senatori del pci avevano già lasciato l'aula dietro il loro compagno Lotti, al quale Cossiga aveva tolto la parola. Il presidente annunciava: «*D'ora in avanti non si farà altro che procedere senza dichiarazioni di voto*». Si alzava Chiaromonte e diceva: «*Constato che qui si viola un mio diritto garantito dal regolamento*».

Cominciava la votazione sugli ultimi ordini del giorno. Chiaromonte chiedeva per quattro volte la parola. Per quattro volte Cossiga gliela negava. Chiaromonte diceva ugualmente: «*L'armonizzazione del dibattito voluta dal Presidente non può togliermi il diritto di parlare che il regolamento mi dà*».

Al termine dell'ultima votazione, il capogruppo del pci dichiarava: «*Siamo di fronte ad un fatto politico grave. Ponendo la questione di fiducia il governo ha compiuto un atto pesante*». E spiegava poi che aveva invitato il governo e personalmente Craxi ad essere ragionevoli, aveva proposto di ridurre a pochissimi gli emendamenti del pci, ed aveva invitato a discutere concretamente «*senza restare prigionieri né da parte vostra, né da parte nostra, di pure questioni di principio*». Dalle sue parole trasparivano la delusione e l'amarezza di uno degli esponenti di punta dell'ala «moderata» del pci, quella che vede nei socialisti il principale interlocutore del partito.

Certo è che la «battaglia del decreto» è diventata uno scontro che va al di là dei punti di «scala mobile» tagliati per diventare puramente simbolico. Una partita dove il governo e Craxi ritengono di segnare un punto se approvano il decreto prima della manifestazione di sabato, e il pci crede di segnare un punto se lo rinvia. E' un rilievo che fanno i democristiani, i quali hanno seguito riluttanti tutta la battaglia, pur negando ufficialmente che la dc abbia creato difficoltà a Craxi, come assicuravano ieri

Alberto Rapisarda

(Continua a pagina 2 in settima colonna)

L'EUROPA VERDE MARCERA' ANCHE SENZA LONDRA?

- **Thorn: dovremo votare a maggioranza, come due anni fa**
- **Pandolfi: restiamo nella Cee ma non come figliastri**
- **La Thatcher congela i fondi**

A pag. 14 i servizi di Renato Proni, Eugenio Palmieri, Paolo Patruno.

Anteprima per 500 invitati: giudizi positivi sull'opera del regista Giuseppe Ferrara

Palermo, le poltrone vuote al film su Dalla Chiesa

DAL NOSTRO INVIATO

PALERMO — Sulle 500 poltrone azzurre della facoltà di Ingegneria, tutta la Palermo che conta, in giacca antracite e cravatta regimental. L'anteprima nazionale del film su Dalla Chiesa ha il taglio di un avvenimento atteso e, forse, mondano. Manca l'altra Palermo, quella della gente comune che di «Cento giorni a Palermo» ha vissuto un'eco lontana. De Francesco è in prima fila; gli è accanto Lauricella, che rivede una dichiarazione preparata per i giornalisti.

Sono arrivati prima il presidente della Regione, poi l'alto commissario. Mancano le «vedove della mafia», presenti in ogni rito che si consuma in Sicilia. C'è la signora Giuliano. Trattiene il respiro nella prima sequenza. Nel silenzio, che si fa profondo, dice con un sussulto: «*Boccia!*». Sullo schermo un attore ricorda in modo sorprendente l'ex capo della Squadra mobile di Palermo. Avanza verso il bar Lux. Un killer lo uccide, in un primo piano di repertorio. La signora Giuliano ha la voce spezzata, soffoca un grido.

Un'ora e cinquanta minuti di pellicola ed ecco l'agguato a Dalla Chiesa. In sala il silenzio è assoluto, poi, in primo piano, quel cartello famoso che comparve all'indomani del delitto in via Isidoro Chesini: «*Qui è morta la speranza dei palermitani onesti*».

Si accendono i riflettori. Peppuccio Tornatore, il regista della seconda troupe, dice con convinzione: «*Abbiamo voluto lanciare un appello contro la violenza, per un'altra Sicilia, quella dei giovani e degli uomini onesti*».

In terza fila, silenzioso e assorto, c'è Rosario Nicoletti, l'esponente della democrazia cristiana che con maggior acutezza ha sempre osservato Palermo e l'intera Sicilia. «*Ci vorrebbe un grande dibattito*», dice, «*affinché nulla vada perduto*».

I componenti del pubblico sono prudenti. Ecco, serissimo, il procuratore generale Pajno: «*Sono amico dei giornalisti, ma non rilascio dichiarazioni*». La signora Palmo sorride indulgente. Il giudice Falcone, il magistrato che è nel mirino della mafia, commenta: «*Una ricostruzione fedele, un grosso sforzo*». Il prefetto De Francesco si limita a spiegare: «*Aderenza alla realtà, un Dalla Chiesa vero, non romanzato*». Domanda un cronista: è ottimista per il futuro? «*La mafia è un fenomeno secolare* — risponde l'alto commissario — *non si vince in pochi giorni, la presa di coscienza dell'opinione pubblica è molto importante. Qui, però, c'è in ballo l'intera questione meridionale*». Il presidente Lauricella gli siede accanto: «*Buona la descrizione dei rapporti tra potere centrale e lotta alla criminalità*».

Michelangelo Russo, capogruppo del pci: «*Una ricostruzione dolorosa e drammatica dei fatti, con le indagini in tutte le direzioni*».

L'aula magna di Ingegneria è gremita. C'è il giudice Geraci che ha istruito molti processi di mafia. All'arrivo aveva esordito: «*Secondo le indiscrezioni, acqua fresca*». I cronisti gli si erano fatti intorno: «*Una grande geografia dei carabinieri* — aveva aggiunto — *e della curia*». Sul finale, Geraci è perplesso: «*Lasciatemi riflettere, c'è da riparlarne*».

Molte le assenze. Manca una donna importante: Elda Pucci, sindaco della città, degna dell'esperienza amministrativa. E mancava anche il suo predecessore, quel Nello Martellucci, sindaco nei giorni drammatici di Dalla Chiesa.

Un addetto stampa di Palazzo dei Normanni riceve: «*Martellucci avrebbe voluto tre poltrone: la prima per sé, la seconda e la terza per i suoi avvocati, pronti a querelare gli autori del film*». E il regista, Giuseppe Ferrara, conferma: «*Non avevamo ancora finito di scrivere la sceneggiatura che Martellucci già minacciava ritorsioni giudiziarie*».

Esce male anche D'Acquisto, ex presidente della giunta. Assente anche lui. Manca il cardinale Salvatore Pappalardo; il ruolo della curia, nel film, è molto valorizzato. Vuota la poltrona dei familiari di Emmanuela Setti Carraro e vuote anche quelle dei figli del generale Dalla Chiesa. Annuncia il regista Ferrara: «*Ho un telegramma: hanno preferito restare lontani per "evidenti motivi psicologici". Li capisco, la ferita è troppo recente*».

Londra: pilota muore d'infarto appena atterrato (175 a bordo)

LONDRA — Un pilota è morto, stroncato da un infarto, poco dopo aver fatto atterrare il suo aereo, con 175 passeggeri a bordo, proveniente dagli Stati Uniti, all'aeroporto di Gatwick a Londra.

L'aereo, un Tristar della compagnia americana «Delta airlines», era partito da Atlanta (Georgia), e aveva viaggiato per circa 7 ore e mezzo. Il pilota, capitano Duane Waters di 55 anni, è morto mentre si trovava sul pulmino che lo stava portando dall'aeroporto in città.

Roma in semifinale

I campioni d'Italia, vittoriosi all'andata 3-0, impongono il loro gioco nel ritorno a Berlino e segnano con Oddi al 56' il gol sicurezza. Soltanto nel finale i tedeschi della Dinamo riescono a pareggiare (76') con Thom e, dopo una traversa di Conti, a vincere (86') con Ernst

Eraldo Oddi, gol a Berlino

La Juve va avanti

Marco Tardelli: l'unica rete

Anche i bianconeri, che ipotecarono nell'andata la qualificazione alle semifinali della Coppa delle Coppe vincendo 1-0, non hanno corso rischi. Hanno battuto i finlandesi dell'Haka Valkeakosken per 1-0 con un gol di Tardelli deludendo nel gioco, e terminando tra i fischi

(SERVIZI NELLE PAGINE DELLO SPORT)

Al Senato dopo risse e tumulti, ieri silenziosa protesta dell'opposizione

Pci, riaffiorano colombe e falchi

Il capogruppo Chiaromonte: «La zuffa con i socialisti? Io non sono d'accordo» - Ma Colajanni, che fino ad ora aveva guidato l'offensiva comunista, ritiene che il partito deve insistere nella contrapposizione frontale - Libertini: «Non saremo remissivi, abbiamo deciso un piano d'azione segreto che scatterà al momento opportuno»

ROMA — «*Sembra la Camera dei Lord. Dirò al presidente Cossiga di distribuire a tutti i senatori un dizionario di inglese, perché questa atmosfera britannica non si spezzi*». Scherzando, stringendo mani, salutando amici, il ministro del Lavoro De Michelis entra nell'ascensore di Palazzo Madama soddisfatto, ma cercando una risposta alla domanda che al Senato si fanno un po' tutti: c'è davvero una svolta nell'opposizione comunista?

Nel salone del primo piano pieno di gente, con l'aula che si svuota mentre il ristorante deve triplicare i coperti per ospitare tutti i curiosi, i deputati, gli ex senatori venuti a vedere Palazzo Madama trasformato in campo di battaglia, nessuno se la sente di rispondere, di spiegare dov'è nata la svolta, di prevedere dove potrà portare. Tutti hanno visto soltanto la scena silenziosa dei senatori comunisti che sfilano fuori dai banchi per abbandonare l'aula in segno di protesta, questa volta senza risse e tumulti tra maggioranza e opposizione, con il capogruppo Chiaromonte, al microfono, da solo, che testimonia il dissenso del pci, e Libertini che urla, polemicamente, «*viva il Parlamento*».

Ma pochi, mezz'ora dopo, hanno visto Napoleone Colajanni furibondo, aggirarsi su e giù per il corridoio, come un leone in gabbia. E' chiaro che la tattica «*anglosassone*» decisa dal gruppo comunista non gli va. E dietro Colajanni, ricostruendo la giornata del pci, prendono corpo contrasti e tensioni che dopo giorni e giorni di battaglie parlamentari stanno dividendo i senatori comunisti. Si parla di un duro scambio di opinioni tra Colajanni e Chiaromonte: è certo che i due rappresentano due linee, due tendenze presenti all'interno del gruppo comunista, e due diverse concezioni dello scontro parlamentare con la maggioranza.

Al centro di tutto, ci sono gli incidenti dell'altro giorno nell'aula di Palazzo Madama. Nessuno nel pci li ha condannati a voce alta, tutti hanno parlato di «*reazione*» ad uno stato di tensione determinato dall'atteggiamento della maggioranza. Ma Chiaromonte, come capogruppo, ha deciso di tentare altre strade, per indirizzare la protesta del pci senza cadere ad ogni occasione nella rissa con lo schieramento di governo.

Colajanni, uno dei senatori che hanno guidato in aula e fuori la battaglia comunista di questi giorni, pensa invece che sia giusto e opportuno insistere sulla via della contrapposizione frontale, mantenendo la tattica ai limiti dell'ostruzionismo sperimentata fin qui, scontando anche «*l'incidente*», come ha ripetuto ieri mattina in una discussione con i suoi compagni di partito: prevedendo cioè la possibilità di resistere agli ordini del presidente dell'assemblea anche quando questi toglie la parola, inscenando una di quelle manifestazioni di protesta che sono «*l'unica strada*», secondo Colajanni, per costringere la maggioranza, sotto la pressione dell'opinione pubblica, a rivedere le sue posizioni.

E' una tesi che Chiaromonte respinge: l'«*incidente*», a suo parere, non serve alla strategia del pci, ma la danneggia. Di qui la scelta dell'abbandono dell'aula, con una posizione più di testimonianza e di denuncia che di scontro e di ostruzionismo attivo. «*E cosa dovevamo fare? La rissa con i socialisti? Io non sono d'accordo*», ha detto ieri ai cronisti il capogruppo del pci, uscendo dall'aula.

«*Attenti* — spiega un senatore comunista, Andrea Margheri — *l'abbandono dell'aula, dopo gli scontri polemici degli ultimi giorni, non è un segno di ammorbidimento comunista, né una prova di debolezza, ma una denuncia solenne degli attacchi ai diritti del Parlamento portati avanti dalla maggioranza*». «*Nessuna ritirata* — aggiunge Lucio Libertini —. *Qui arrivano telegrammi e telefonate delle federazioni, e tutti ci invitano a tener duro. Chi sconta un atteggiamento remissivo del pci, dovrà cambiare idea: abbiamo deciso un piano d'azione segreto che scatterà al momento opportuno*».

In realtà, sia la tattica che la strategia, in questa guerra parlamentare tra pci e psi che non ha precedenti, restano in discussione, in Parlamento come alle Botteghe Oscure. I contrasti riguardano non solo la linea dura o la linea «*anglosassone*» da tenere in aula, ma la trattativa sotterranea da giocare sul piano politico e sul piano sindacale per trovare uno sbocco al «*muro contro muro*» che oppone comunisti e socialisti da settimane, e che rischia di coinvolgere, dopo il sindacato e il Parlamento, anche le giunte rosse. Colajanni, che sostiene la necessità di alzare il tiro dell'opposizione contro il governo al Senato, è anche convinto dell'opportunità di lavorare concretamente per trovare una soluzione capace di ristabilire un minimo di dialogo a sinistra. Dallo stato maggiore del pci non arrivano però, fino ad oggi, segnali che vadano in questa direzione. Paradossalmente, la più dura battaglia tra pci e psi è guidata sul fronte comunista dallo schieramento considerato più «*morbido*» nei confronti dei socialisti: Chiaromonte, Lama, Colajanni, Napolitano: da loro può ancora venire una vera «*svolta*»? E il psi è pronto a discutere una nuova proposta di soluzione?

«*Nessuno di noi vuole l'isolamento del pci. Ma molto di ciò che succederà nelle prossime settimane dipende proprio dai comunisti* — diceva ieri De Michelis —. *Dopo il voto del Senato e la manifestazione di sabato, si potrebbe cominciare a ragionare, aprendo un capitolo nuovo. Certo, se il pci si avvita in una spirale in cui dopo la manifestazione c'è lo sciopero generale e dopo lo sciopero qualcosa di analogo, allora entra in un vicolo cieco da cui non si capisce come possa uscire*».

Ezio Mauro

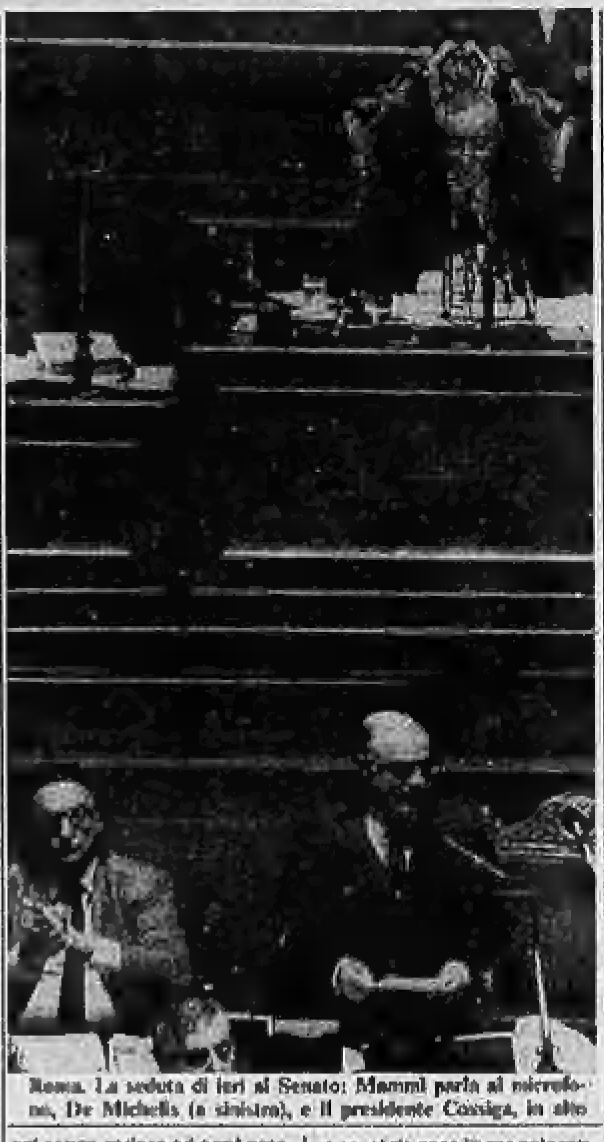
Roma. La seduta di ieri al Senato: Mammì parla al microfono, De Michelis (a sinistra), e il presidente Cossiga, in alto

Un pacifista denuncia il prefetto di Ragusa

COMISO — Giacomo Cagnes, coordinatore del Cudip (Comitato unitario per la pace e il disarmo), ha denunciato il prefetto di Ragusa Nicola Bosa, con un esposto inviato al procuratore generale di Catania, al procuratore di Ragusa e ai pretori di Vittoria e Comiso. Nell'esposto Cagnes sostiene che il rappresentante del governo sarebbe responsabile «*dell'uso arbitrario, per fini non istituzionali, dei poteri di polizia*».

In particolare — sostiene Cagnes — il prefetto avrebbe consentito tutta una serie di atti delle *forze dell'ordine* (perquisizioni, violenze fisiche) contro quanti, negli ultimi due anni, hanno protestato a Comiso per l'installazione della base missilistica.

Reagan dedica una «giornata» alla resistenza in Afghanistan

NEW YORK — Il presidente americano Ronald Reagan ha firmato il documento che proclama il 21 marzo «giornata dell'Afghanistan», come segno dell'appoggio che il governo di Washington dà alle forze che si oppongono all'occupazione russa di quel Paese.

«La stragrande maggioranza del popolo afghano — ha detto Reagan firmando il documento — è contro le truppe di occupazione sovietiche».

Il noto finanziere coinvolto nell'inchiesta Ambrosiano

A Milano mandato di cattura per Terruzzi «re del nickel»

Da tempo fuori dall'Italia, è accusato di costituzione di capitali all'estero - Comunicazione giudiziaria anche all'avvocato Zanfagna - Una storia di 7 milioni di dollari

MILANO — Ancora una volta l'inchiesta giudiziaria sui rapporti tra il gruppo Rizzoli e il Banco Ambrosiano ha colpito in alto: dal Palazzo di giustizia di Milano è trapelata ieri la notizia che i due giudici istruttori Pizzi e Bricchetti, che si stanno occupando del crack dell'Ambrosiano, hanno emesso mandato di cattura nei confronti del finanziere Angelo Guido Terruzzi; il reato: costituzione di fondi all'estero, in violazione della legge 159.

Ma Terruzzi, considerato l'uomo più «liquido» d'Italia, finanziere, immobiliarista, operatore in metalli (è soprannominato anche il «*re del nickel*»), azionista della Bastogi, dell'Eurogest e di altre società, legato da affari con Antonio Virgilio e Luigi Monti (arrestati nel blitz di San Valentino), manca da tempo dall'Italia: chi lo vuole ad Acapulco, chi a Montecarlo, chi a Lugano, comunque in Paesi che non prevedono l'estradizione per reati valutari.

Per lo stesso motivo sarebbe stato indiziato anche un altro personaggio di rilievo, il padre dell'ex finanziere e imprenditore Raffaele Ursini, patron del gruppo Liquigas, oggi fallito. Questi però è morto due anni fa, per cui attualmente i magistrati stanno indagando se per caso dietro il padre non si celasse anche il figlio, ora in Brasile.

Infine, una comunicazione giudiziaria per reati valutari è stata inviata anche a Gennaro Zanfagna, noto avvocato di origine napoletana, da molti anni al Banco Ambrosiano e alla Rizzoli, di cui è stato consigliere di amministrazione.

I fatti che hanno determinato questi provvedimenti risalgono al 1981 e hanno già visto coinvolto il commissionario di Borsa, Aldo Ravelli, arrestato nel gennaio scorso e liberato una settimana fa su cauzione.

Secondo la ricostruzione della magistratura nel febbraio del 1981 Umberto Ortolani e Bruno Tassan Din avevano la necessità di far affluire in Italia nelle casse della casa editrice Rizzoli circa 7 milioni di dollari. Questa somma doveva coprire un «buco» causato da tangenti elargite dalla Rizzoli a Ortolani per le sue consulenze politiche e finanziarie. Il maquillage finanziario della Rizzoli era sollecitato da Roberto Calvi, che infatti due mesi dopo avrebbe acquistato il 40 per cento della casa editrice attraverso la Centrale.

Tassan Din si era rivolto per consigli al commissionario Aldo Ravelli che ha dichiarato di aver inviato l'allora amministratore delegato della Rizzoli ad alcune banche di Chiasso e Lugano specializzate in passaggi di denaro di qua e di là del confine. Secondo i magistrati, però, alcuni clienti di Ravelli colsero l'occasione per esportare denaro in Svizzera.

Attraverso il sistema della compensazione Terruzzi avrebbe consegnato alla Rizzoli 2,3 miliardi in Bot, Ursini padre, 3 miliardi, un miliardo in liquidi sarebbe stato messo a disposizione da Zanfagna, il resto da altri personaggi sinora ad oggi ignoti. In cambio Tassan Din avrebbe accreditato quasi contemporaneamente su conti svizzeri intestati agli stessi il controvalore delle cifre affidate in Italia alla Rizzoli. Di qui il reato di costituzione di fondi all'estero.

Il meccanismo che ha consentito ai magistrati di ricostruire l'intera vicenda è stato il mezzo usato per far affluire quattrini alla Rizzoli, cioè l'acquisto di Bot; la Guardia di finanza, qualche mese fa, ha inviato a banche e finanziarie milanesi i numeri di serie dei titoli di Stato, per risalire agli acquirenti. In questo modo sono emersi i nomi di Terruzzi e di Ursini, mentre nei confronti di Zanfagna, che avrebbe operato per contanti, si sarebbero rivelate utili alcune testimonianze.

A questo punto l'episodio, uno dei tanti che costellano il crack dell'Ambrosiano, e le vicende della Rizzoli, potrebbe considerarsi chiuso, almeno sotto il profilo delle indagini. Il caso è stato infatti stralciato dal filone maggiore e quanto prima si andrà a giudizio.

Gianfranco Modolo

Giunto a Roma l'ambasciatore Usa in Vaticano

ROMA — L'ambasciatore degli Stati Uniti presso la Santa Sede, William Wilson, è giunto ieri mattina a Roma da Washington. L'ambasciatore Wilson, la cui nomina è stata ratificata dal Senato americano due settimane fa, è il primo ambasciatore degli Usa presso il Vaticano dopo 117 anni.

All'aeroporto di Fiumicino — dove è giunto insieme alla moglie Elisabeth — William Wilson è stato salutato dall'ambasciatore degli Stati Uniti a Roma Maxwel Rabb e da mons. Mario Carlomagno della segreteria di Stato Vaticana.

Dal 28 marzo a Torino il diciottesimo congresso liberale

Zanone resterà segretario del pli Battaglia, invece, per i suoi vice

ROMA — Valerio Zanone non si tocca, la sua *leadership* nel pli è fuori discussione: Segretario dal '76, succederà a se stesso dopo il diciottesimo congresso liberale, che si aprirà a Torino il 28 marzo. Le novità, semmai, verranno dalle vicesegreterie. Da una, si dice, potrebbero diventare tre: Antonio Patuelli, confermato, Paolo Battistuzzi, neo-deputato, e Raffaello Morelli, consigliere regionale in Toscana, tutti «zanoniani» di stretta osservanza.

Come arriva il pli all'assise di Torino? In buona salute, ha assicurato Zanone nella conferenza stampa tenuta ieri per presentare il congresso. Si tratta di una forza che dal '76 ad oggi ha raddoppiato i voti — da cinquecentomila a poco più di un milione — e triplicato gli eletti: dai sette parlamentari di otto anni fa agli attuali ventidue. E ora si pone il problema di caratterizzare maggiormente la propria presenza nell'attuale governo. Quello dell'immagine appannata all'interno del pentapartito è un rimprovero che spesso le minoranze (i gruppi di Sterpa — venti per cento — e di Costa — dieci per cento) hanno mosso a Zanone.

Proprio ieri, comunque, Costa, *leader* di «Nuove iniziative», ha lanciato un segnale distensivo al segretario. In una lettera gli ha chiesto di «*assumere l'iniziativa di proporre ai responsabili di tutti i gruppi (alias correnti) di rinunciare ad un congresso per contrapposizioni*». Ha ricordato a Zanone che «Nuove iniziative» è in espansione e si accinge a presentare una propria mozione. Sarebbe però auspicabile «*redigere una mozione unitaria ed una lista di candidati aperta a tutti, nell'ambito della quale si possa, da parte dei 704 delegati, pervenire ad una scelta dei 165 consiglieri nazionali*».

Il congresso liberale cade nel momento in cui i partiti cominciano a prepararsi alla campagna elettorale per le europee di giugno. Il pli, dunque, come ha detto Patuelli, «*va a Torino guardando all'Europa*». Ma non sarà un congresso solo «europeo». Zanone, sulla falsariga della relazione che sta preparando da domenica scorsa, ha ribadito che, in apertura dei lavori, esprimerà il suo convinto sostegno al pentapartito. «*La coalizione a cinque* — ha affermato — *è segnale da una coesione sufficiente per pensare che si assesti come formula politica per tutta la legislatura*».

Il programma che sarà proposto al congresso punta su quattro obiettivi: una democrazia più funzionante, una Europa più unita, una economia più libera, una civiltà più liberale. Tra le priorità Zanone ha indicato il rafforzamento dell'esecutivo, norme di moralizzazione e controllo istituzionale della spesa pubblica.

Di rapporti interni Zanone ha parlato appena, anche perché per il pli «non sono mai stati un problema». Ha respinto le accuse di gestione verticistica del partito e si è augurato un congresso il più unitario possibile. Ma ha ricordato anche che si dovrà discutere di linea politica e non di segretario, perché compito del congresso è solo quello di eleggere il Consiglio nazionale. In quella sede, poi, il 2 aprile, si procederà alla ripartizione degli incarichi.

Giuseppe Fedi

Persone

di *Lietta Tornabuoni*

Sabato in piazza

Tira un'aria brutta, intorno alla manifestazione operaia promossa dal pci sabato prossimo a Roma: nel villaggio dei *media* e della politica i brutti segni si moltiplicano. E' brutta la tensione, quell'atmosfera di sospensione allarmata che tante volte ha preparato l'opera dei provocatori, quel clima di attesa densa di ipotesi nere simmetrico alle vigilie di pericolo: manco fossimo nell'anno Mille, anziché nel 1984. E' brutto l'atteggiamento consapevole e fermo, il tono preoccupato e deciso assunto dal ministro dell'Interno nell'esporre le sue strategie, i suoi piani di difesa, le sue iniziative di fronte all'evento: manco fosse la battaglia di Waterloo. E' brutto il modo usato da molti per presentare la manifestazione: manco fosse una sopraffazione, una sfida sovversiva, un attentato allo Stato, una forma terroristica d'intervento.

Così strumentali, si capisce. Tutti sanno che se una manifestazione è un'azione politica, non è una guerra; ma una maniera perfettamente democratica e legale d'esprimere richieste, proteste o sentimenti di massa. Tutti sanno che il momento in cui la gente va per le strade e in piazza è politicamente, democraticamente molto più rassicurante del momento in cui la gente, irata, senza speranza e sola, sta chiusa dentro casa. Tutti sanno che Roma ne ha vissute anche senza scosse a centinaia, di manifestazioni: dai grandi cortei operai fine Anni Sessanta alle grandi riunioni popolari antiterrorismo fine Anni Settanta (per esempio al Colosseo, il giorno del rapimento di Moro); dalle sfilate femministe a quelle pacifiste; dai raduni rivendicativi e contestativi dei coltivatori diretti a quelli dei mutilati e invalidi, dei pensionati, dei disoccupati o cassintegrati.

Allora il problema non è ovviamente la manifestazione in sé, ma il suo significato d'opposizione, il suo valore di prova di forza, il rischio politico che essa presenta per il governo e in particolare per i socialisti che lo presiedono: sarà per questo motivo che si creano tensione, atmosfera allarmata, aria brutta? Succede, nei conflitti politici. Però il fatto che succeda non è granché: quando si comincia a presentare come colpevole o addirittura criminale il normale esercizio della democrazia, non si sa dove si finisce, e non è mai granché.

Yourcenar

Grande ottantenne, Marguerite Yourcenar sta benissimo, ha superato prestissimo il trauma cranico procuratole dal minibus che per strada di notte l'investì in dicembre a Nairobi, lavora moltissimo. A Parigi presenta *Blues et gospels*, un libro fotografico sulla musica nera americana; in Kenya ha preparato una serie televisiva sugli ultimi anni dei ricchi bianchi, tra club e guai, prima di lasciare il Paese; in India progetta un altro lavoro televisivo sulle ville abbandonate vicino Agra; a Mount Desert, nella sua casa americana, torna adesso per finir di scrivere *Le tour de la prison*, il giro della prigione, *un giro del mondo con meditazioni e giudizi*; in Italia sta per uscire da Bompiani il suo *Moneta del sogno*, ambientato a Roma 1933, con ruderi romani e testa di Mussolini in copertina, storia d'un attentato al duce meravigliosamente scritta nei Trenta e meravigliosamente riscritta.

Yourcenar è pesante, invitta, vestita di tuniche camicie e sciali sovrapposti, ha la testa sempre avvolta in un fazzoletto di seta bianca. Dice che la sua energia, la voglia di fare e la giovinezza dell'intelligenza non nascondono segreti: «*Semplicemente lavoro, e non separo mai il mio lavoro dalla mia vita privata*».

In Italy

Per diverse puntate e molte ore, seguì con passione inevitabile, ne *La piovra* televisiva di Damiani, il dramma del capo della Squadra Mobile di Palermo che è l'attore Michele Placido, la sua battaglia in solitudine, l'attentato alla sua vita, il sequestro e lo stupro della sua bambina, la sua sconfitta a opera di Nostra Mafia Onnipotente, la sua promessa coraggiosa e ostinata di non abbandonare la lotta.

Poi alla fine, nei titoli conclusivi del telefilm, avvertenza: «*Gli abiti del signor Michele Placido sono di Gianfranco Ferrè*», cioè d'uno dei sarti italiani più alla moda; così le due specialità nazionali si uniscono: forte denuncia e bei vestiti, eleganza e ferocia, Made in Italy e Mafia in Italy.

Domenica voto in Salvador

(Segue dalla 1ª pagina)

senza una natura dai colori acrilici, e si spalanca ai tuoi occhi la terra di nessuno. Il grande ponte in cemento armato è crollato per un'esplosione, accanto ne corre uno militare. Soldati in tuta mimetica fanno la guardia al ponte, oltre al quale si allunga una strada incenerita. Nel cielo è una sarabanda di avvoltoi che a turno, si direbbe, s'avventano sui cadaveri carbonizzati distesi ai margini della strada. Sono cadaveri di guerriglieri uccisi in un'azione cosiddetta di «*contenimento*», i soldati gli han dato fuoco.

Ci s'inoltra in un paesaggio da *Day after*, sopraffatto da un innaturale silenzio. I villaggi sono deserti, molte case stravolte dai colpi di mortaio. Su di un muro si legge: *Muerte al imperialismo yanqui*. Due vecchie stupefatte di vivere ancora razzolano fra le macerie di un negozietto di alimentari. Senza dire una parola offrono ciotole d'acqua a ristoro dell'arsura e dello sgomento.

Il 9 febbraio scorso, l'opposizione salvadoregna ha proposto il dialogo «*per risolvere la tragedia*». Dialogo tra la guerriglia, l'esecutivo attuale, le forze armate e un qualificato rappresentante americano, allo scopo di varare un governo di solidarietà nazionale. Per il socialista Guillermo Ungo, presidente del Fronte democratico rivoluzionario, il dialogo potrebbe aversi «*anche dopo le elezioni del 25 marzo che rispondono solo agli interessi elettorali di Reagan e costituiscono un pericolo per la soluzione pacifica della crisi*».

In sintonia con Ungo, l'arcivescovo Rivera y Damas afferma di non vedere altra soluzione che non sia quella d'un dialogo con l'opposizione. «*E' una posizione conforme con il Vangelo, ma anche con la realtà del Centro America*», spiega. E aggiunge: «*Tutti crediamo nelle elezioni, però esse non sono l'unico strumento per realizzare la pace. La grande speranza è che nel futuro ci sia la pace*».

Ma, come scrive sul *Foreign Affairs* Alan Riding, quali che possano essere le fantasie proiettate sul Centro America dall'idealismo o dall'ambizione umana, alla fine è il puro sottosviluppo (politico, religioso, culturale) «*a porre limiti alla speranza. Il Centro America è una regione in cui esiste soltanto il breve termine. Con decine di migliaia di persone che ogni anno muoiono di morte violenta, il futuro a lungo termine appare solo un poco meno lugubre del presente. Il Salvador è un'altera cronaca che ci farà soffrire molti anni ancora*».

Igor Man

I guerriglieri «Non votate»

SAN SALVADOR — I guerriglieri salvadoregni del Fronte democratico rivoluzionario e del Fronte Farabundo Martí hanno diffuso un comunicato che invita la popolazione a non votare per alcun candidato, perché «nessuno rappresenta un'alternativa popolare».

Ricordando che un quinto del territorio è sotto il loro controllo, i ribelli affermano che in queste zone il boicottaggio del voto è «un ordine». Le elezioni, afferma il documento della guerriglia, sono una strategia del governo americano.

La protesta del Pg della Cassazione

Tamburrino, criticato per il «caso Palermo» lascia la seduta Csm

ROMA — Il caso del giudice istruttore di Trento, Carlo Palermo, nei riguardi del quale è pendente al Consiglio superiore della magistratura un procedimento disciplinare, ha vivacizzato la seduta di ieri dell'organo di autogoverno. Ad un certo punto della discussione il procuratore generale della Cassazione, Giuseppe Tamburrino, ritenendosi oggetto di critiche per come era stata avviata l'indagine preliminare sul magistrato di Trento, ha abbandonato la seduta.

A provocare la discussione è stata una istanza presentata dai componenti laici del pci, Franco Luberti e Cecilia Assanti, per chiedere chiarimenti in ordine a un interesse del presidente del Consiglio, Bettino Craxi, all'avvio dell'indagine preliminare su Palermo.

I due consiglieri, nel loro documento — che si richiamava a uno analogo presentato nel febbraio scorso e rimasto senza risposta —, hanno sottolineato che agli atti del procedimento contro il giudice Palermo c'è «*una richiesta di adozione dei provvedimenti di sua competenza, rivolta dall'on. Bettino Craxi al procuratore generale della Corte di Cassazione, redatta su carta intestata della presidenza del Consiglio dei ministri e contenente in apertura un esplicito richiamo all'incarico ricoperto*».

Da Pertini un gruppo di scalatori

ROMA — Il presidente della Repubblica ha ricevuto al Quirinale i componenti della spedizione alpinistica italiana che ha conquistato nel giugno del 1983 la vetta del [illegible], in Pakistan. All'incontro erano presenti il presidente ed i consiglieri della sezione Cai di Chieti.

Senato, si conclude

(Segue dalla 1ª pagina)

Piccoli e Forlani. Ha spiegato il vicesegretario Bodrato: «*Noi democristiani siamo fortemente interessati al contenuto del decreto sulla scala mobile, che riteniamo parte importante anche se non esclusiva della manovra di politica economica. Il psi invece ne ha fatto un simbolo politico, l'espressione di una scelta decisionista*».

Si diceva ancora ieri che la dc sarebbe favorevole a apportare modifiche al decreto alla Camera. Il ministro del lavoro De Michelis, socialista, si era presentato ieri al Senato lanciando questa ipotesi a diversi senatori del pci. Un ramoscello di olivo? Pare che il ministro abbia detto: «*Noi incassiamo un punto con la fiducia qui. Voi incassate un punto con la manifestazione di sabato. Dopo possiamo trattare*».

Ma il destino del decreto alla Camera è molto incerto e nessuno se la sente di garantire che sarà approvato entro il 14 aprile. Se decadesse, non pare che alcuni tra i partiti di governo sarebbero disposti a rinnovarlo.

Alberto Rapisarda

Scotti esce dal governo forse domani il successore

ROMA — Il Consiglio dei ministri dovrebbe riunirsi domani per rinnovare il decreto che istituisce la tesoreria unica, la scadenza appunto il 23 marzo. Il Consiglio dovrebbe occuparsi anche della sostituzione del ministro della protezione civile on. Vincenzo Scotti il quale, essendo stato eletto componente della direzione della dc e successivamente vicesegretario del partito, per una norma dello statuto democristiano, non può avere contemporaneamente incarichi di governo. Al suo posto sarebbe chiamato Giuseppe Zamberletti.

Secondo quanto si è appreso, il consiglio provvederebbe anche alla sostituzione dell'on. Quaranta (psi) sottosegretario per gli interventi straordinari nel Mezzogiorno, morto recentemente, e dell'on. Manfredo Manfredi (dc), sottosegretario al Tesoro, dimissionario.

Scotti avrebbe già inviato a Craxi due lettere per motivare le sue dimissioni. (Ansa)

A Milano dal 29 marzo il quarto congresso del pdup

Magri: rifondare la sinistra per arrivare all'alternativa

ROMA — I temi al centro del quarto congresso nazionale del pdup, che si svolgerà a Milano dal 29 marzo al primo aprile, sono stati illustrati ieri dal segretario del partito, on. Lucio Magri, nel corso di una conferenza stampa. Erano presenti anche il capogruppo dei deputati, on. Luca Cafiero, ed esponenti della segreteria, Vincenzo Vita e Luciano Pettinari. I delegati al congresso saranno circa cinquecento che rappresenteranno gli oltre novemila iscritti.

L'on. Magri ha esposto le tesi con le quali il partito si presenterà al congresso: le tesi partono da un'analisi delle iniziative per l'alternativa e il tema della pace. Proprio sulla difesa della pace, nell'ambito del congresso, si svolgerà a Milano una manifestazione alla quale parteciperanno esponenti della sinistra europea.

L'on. Magri, soffermandosi sulle tesi, ha detto che quattro sono le affermazioni principali. La prima: impossibile un'alternativa come somma dei partiti laici su un programma di modernizzazione e come espressione politica del blocco dei produttori; la seconda: l'alternativa deve essere costruita a partire dai contenuti con una dura lotta di opposizione e un movimento di massa che modifichi i rapporti di forza e nomenclatura politica. E questi contenuti — ha detto Magri — devono tendere ad una fuoruscita dal sistema.

La terza affermazione delle tesi — ha detto Magri — riguarda il problema delle tappe intermedie dell'alternativa, anche a livello di governo. Ma questo — ha aggiunto — deve avere il carattere di un compromesso circostanziato tra forze strategicamente diverse il cui obiettivo è allentare la «stretta» e consentire la formazione di uno schieramento che possa creare le premesse dell'alternativa.

La quarta affermazione riguarda la rifondazione della sinistra che è collegata alla fase intermedia. Tale rifondazione deve avvenire sia nel campo culturale, sia in quello politico e organizzativo. Magri ha aggiunto che la rifondazione riguarda anche il sindacato oltre che i partiti e ciò che sta avvenendo nel Paese conferma a suo dire le sue tesi.

«*La logica della crisi* — ha aggiunto — *spinge ad una polarizzazione fino alla rottura sindacale e politica, mentre il movimento di massa in corso spinge il pci ad una opposizione finalmente vera. Ma questo* — ha affermato Magri — *non lo pone in un vicolo cieco, anzi [illegible] uno schieramento sociale*».

Magri ha ricordato che il congresso dc ha dimostrato che è molto difficile per quel partito il recupero della centralità che viene contestata da una nuova rappresentanza borghese che trova accoglienza nel pri e nel pli.

IMPOSSIBILE RITORNO NEL TEMPO

Vivere come pastori

L'idea, o la speranza, di una «vita alternativa» tocca una non trascurabile minoranza dei nostri giovani, delusi dall'ideologia. «Alternativa» rispetto a che cosa? Evidentemente rispetto al modello della moderna società tecnologica che domina quasi ovunque nel mondo, imponendo il generale livellamento di tutte le culture e di tutte le tradizioni in una specie di meticciato universale.

A chi come me abita lontano dalla città capita d'incontrare ragazzi con lo zaino in spalla che vanno a cercare accoglienza in cooperative agricole, possibilmente «biologiche», o terre per costituirle. Lo stesso rifiuto, più o meno radicale, lo stesso desiderio, impreciso ma vivo, può spingere invece verso l'Oriente. Un'attivissima editrice cattolica, la Jaca Book, cerca con i suoi libri di mostrare la complessità dell'umana avventura attraverso i millenni e i continenti, la sua irriducibilità a un unico modello, quello che può apparire come il necessario e tutto sommato felice portato del «progresso storico». Ma sono numerose le piccole iniziative editoriali che vanno pressappoco nella stessa direzione: per esempio i fiorentini *Quaderni d'Ontignano*, che si sforzano di tracciare la mappa del povero ma ideale villaggio a misura d'uomo. C'è del resto dovunque, oggi, un desiderio di conservare, di «recuperare» e «rivivere» il passato, sentito come semplice, spontaneo, umano.

Più che tentare di spiegare il movimento in atto, o di distinguere in esso le varie e anche disparate tendenze, mi sembra utile interrogarsi sulle sue possibilità storiche. È pensabile una specie d'inversione del corso della storia, per ritornare a forme di cultura locali differenziate, rallacciando così i fili di un tradizionale e perduto rapporto con le cose, la natura, il paesaggio? Se è pensabile, sembra esserlo solo nella prospettiva dell'*after days*, che a sua volta è impensabile.

Ma forse si potrebbe pensare alla possibile coesistenza di forme particolari all'interno delle macrostrutture multinazionali della società tecnologica. Amici valtellinesi mi citano volentieri l'età romantica, come l'epoca creativa in cui l'unico ordine del sacro romano impero non impediva ai contadini e ai pastori della loro valle di vivere secondo regole e costumi propri, in una larga autonomia.

Ancora oggi sopravvivono in isolate valli laterali gli antichi statuti civili, che prevedono la proprietà comune e il diritto alla casa e alla terra per tutti i materialmente residenti. All'inizio dell'800, appena usciti da tre secoli di dominazione grigiona, i valtellinesi avevano ancora una personalità collettiva talmente marcata e riconosciuta da poter inviare una loro delegazione al Congresso di Vienna. Ma forse le autonomie locali erano in gran parte dovute al fatto che nessuna cultura egemone possedeva, in passato, gli strumenti tecnici per fagocitare senza residui le culture locali. Oggi la televisione entra in tutte le case, e come si sa «il medium è il messaggio».

La comunità montane, e la Valtellina ne è un esempio cospicuo, sono rimaste quelle che erano fino quasi ai nostri giorni. Ma più della loro innegabile capacità di umanizzare il paesaggio e la società mi colpisce la loro miseria. In Valfurva ho visto in un piccolo museo etnologico dei letti troppo corti, e mi hanno spiegato che gli abitanti delle alte valli, consumati dai disagi e preda della pellagra per la povertà dell'alimentazione, erano bassi di statura. Lassù, dove la terra produce solo più segale e patate, la gente, mi raccontano, qualche volta placava la fame con foglie secche sbriciolate tra le mani e salate.

Siamo abituati a pensare i montanari come forti bevitori di vino, ma quando si sale non c'è più nemmeno il vino aspro delle quote di poco inferiori, e si beve acqua. Quanto al pane, di segale, si faceva due volte l'anno, e nel ciclo di produzione dal mulino ad acqua al forno a legna se si può ammirare l'ingegnosità delle elementari soluzioni tecniche escogitate si patisce soprattutto l'evidenza di una fatica sproporzionata per spiegare miseramente un fondamentale bisogno quotidiano. D'inverno, la terra gelata impedivi di seppellire i morti, che si conservavano insepolti fino alla primavera. La varietà dei dialetti impediva la comunicazione anche a distanza di poche migliaia di passi.

Capisco che si possa guardare a quel mondo, che anzitutto o forse soltanto la sofferenza rendeva umano, con amore. Ragioni ce ne sono certamente, come documentano raccogliendo testimonianze di vecchi valligiani gli autori di *Uomini delle Alpe. Contadini e pastori in Valtellina*, edito dalla Jaca Book. Mi è meno facile capire la nostalgia, che, in opposizione alla profondità del mondo moderno, è attratta soprattutto dal senso sacro che animava la vita di quelle per lo più miti popolazioni.

La loro religiosità è senza dubbio come cristiana. I campanili delle pievi da tanti secoli svettano fra le case di presepio, in pietra o in legno, sembrano infatti testimoniare una fede profonda. Eppure, quel «sacro» è in realtà più vicino al paganesimo che al cristianesimo. Sottintende un sottomettersi all'inflessibile legge della natura, un'accettazione del fato, senza prospettive di redenzione, e non proiettata in estreme lontananze. La religione insegnava la rassegnazione, non la speranza.

Proprio la fine del sacro ha segnato l'avvento di un mondo, qual è quello moderno, animato da speranze di redenzione della vita dell'uomo, speranze che il mondo pagano non ha conosciuto. Proprio il mondo moderno è dunque «cristiano», anche se la speranza nel regno di Dio si è stravolta in mondano regno dell'uomo. È proprio il fermento cristiano ha messo nel mondo moderno, destinandolo così a tragiche contraddizioni e delusioni, la volontà di unificare tempi e luoghi, di colmare le valli secondo la parola del profeta Isaia, per l'avvento di una realtà pienamente redenta. La scelta, nella storia, sembra sussistere soltanto fra l'antica rassegnazione al fato e le forse mortali tensioni e lacerazioni di una grande speranza continuamente rinviata e sostanzialmente sempre fallita.

Se in Valtellina e in genere le vallate alpine presentano le testimonianze fossili dell'antica vita, allora l'unico vero rapporto con il passato — come del resto anche con il presente — è la pietà.

Sergio Quinzio

INTERVISTA CON ARNALDO MOMIGLIANO, STUDIOSO DELLE SOCIETA' DEL PASSATO

Il vero storico? E' un antiquario

Piemontese, vive a Londra e insegna a Chicago e alla Normale di Pisa - «Bisogna fare come gli amatori di antichità, andare a caccia di monete, codici, monumenti: possono essere più importanti di una battaglia» - Critica il relativismo di moda in America: «Si sostiene che la storia è come un romanzo, inventata e vera al tempo stesso: ma sono cose ben diverse»

Arnaldo Momigliano è nato nel 1908 in Piemonte. Dopo gli studi a Torino, dove nel 1929 pubblica la sua tesi su Tucidide, va a Roma per dedicarsi all'insegnamento. Vi resta dal 1932 al 38. Ritorna a Torino ma è destituito dal suo incarico nel '38, a seguito delle leggi razziali, essendo ebreo. Emigra allora in Inghilterra, dove lavora prima a Oxford, poi a Bristol. Dal 1964 al 1975 insegna all'università di Londra. Dopo la pensione diventa professore all'università di Chicago, dove continua a insegnare.

Dopo la guerra è stato reintegrato nell'università italiana e ha ritrovato il suo posto a Torino, prima di insegnare alla Normale di Pisa, dove continua a andare regolarmente. Ma non ha voluto rinunciare del tutto all'Inghilterra e a Londra, dove vive. Per questa, nel 1950 rifiutò di succedere la direzione dell'istituto creato a Napoli da Benedetto Croce.

Autore di molte opere, Arnaldo Momigliano ha pubblicato prima della guerra un libro sui Maccabei, uno studio sull'imperatore Claudio, un altro su Filippo il Macedone. Dopo la guerra ha pubblicato, direttamente in inglese *Sviluppo della biografia greca* e *Saggezza barbarica*. Ha raccolto i suoi scritti in una serie di *Contributi* alla storia degli studi classici e del mondo antico: nove volumi di questa raccolta sono già stati pubblicati in Italia. Un decimo volume è in preparazione.

— Come è nata la sua passione per lo studio delle società antiche?

«Sono cresciuto in una famiglia di intellettuali in cui si è sempre discusso sui problemi della cultura e della filosofia. Un'influenza determinante in questo senso è stata quella di Felice Momigliano, un cugino di mio padre docente di filosofia all'Università di Roma. Si era dedicato in particolare allo studio del pensiero religioso. Mi hanno sempre appassionato i problemi dei rapporti tra la cultura italiana e l'ebraismo, tra la cultura classica e quella israelita».

— Quali sono stati i grandi stimoli intellettuali che hanno segnato i suoi anni di formazione?

«Il mio grande maestro è stato Gaetano de Sanctis, un professore noto in campo internazionale, eminente specialista dell'antichità. La vita intellettuale a Torino era molto intensa. Poi ho seguito de Sanctis a Roma. Ho lavorato alla redazione dell'Enciclopedia Italiana. L'iniziativa era diretta da Gentile. Voleva essere il filosofo del fascismo ed era legato a quanto c'era di più duro nel partito fascista. Ma il gruppo che lavorava all'Enciclopedia era di orientamento nettamente antifascista».

— Ha conosciuto a Roma Benedetto Croce?

«No, l'avevo conosciuto a Torino quando ero giovane. Lo vedevo spesso e ho continuato a incontrarlo a Roma. Era senatore, aveva un prestigio enorme. In quel momento, in Italia, rappresentava soprattutto l'antifascismo e la libertà. Mi appassionava il problema, che egli poneva, dei rapporti tra storia e filosofia. Credo di non avere mai accettato l'identificazione tra le due. Ma di lui mi è rimasta una grande attenzione per la storia delle idee e per la riflessione sulla metodologia storica».

— Nei suoi saggi, infatti, si ritrova un centro d'interesse: gli studi storici propriamente detti e gli studi sugli storici dei secoli scorsi, sulla costituzione del sapere storico.

«Non si tratta di interessi differenti. Che cosa fa lo storico quando affronta un certo settore di studio? Si pone dei problemi. E questi problemi o li inventa egli stesso, e questo non succede spesso, oppure li riceve in eredità. Ed allora bisogna controllarli prima di farli propri. Il mio interesse per gli storici del passato proviene soltanto da questa volontà di controllare l'origine e il significato dei problemi che io trovo interessanti.

«Questo non vuol dire che sia rimasto indifferente ai problemi più generali della metodologia storica. Se si legge ad esempio ciò che ho scritto su Gibbon si troveno i due aspetti: il mio interesse per l'impero romano e la sua decadenza e il modo in cui Gibbon tratta questi problemi; d'altra parte affronto il problema più generale del modo di scrivere la storia e il progresso che Gibbon gli ha impresso. In questo caso non si tratta soltanto di discutere un autore, perché mi ha posto un problema specifico su un campo di ricerca o su un certo periodo, ma di riflettere più generalmente sulle vie della scrittura storica. Tuttavia mi sono sempre dedicato di più ai problemi concreti e precisi di metodo piuttosto che alle questioni di ordine generale».

Grandi passi

— Tra le sue riflessioni sullo sviluppo della metodologia storica, lo studio sull'accoppiamento nel diciottesimo secolo della «tradizione antiquaria» con la «tradizione storica» occupa un posto molto importante.

«La forma più elementare di scrivere per uno storico che non voglia soltanto fare storia degli avvenimenti (guerre, rivoluzioni, politica) è di descrivere sistematicamente la religione di un'epoca o di un Paese, le costituzioni, la vita economica, i costumi ecc. E' quello che fanno da sempre gli amatori dell'antichità, gli "antiquari", che si interessano di monete, monumenti, codici giuridici... tutte cose che gli storici spesso trascurevano. Gli "antiquari" sono in un certo senso i padri d'una forma primitiva di "storia a lungo termine". Nel diciottesimo secolo gli storici si sono accorti che dovevano integrare le loro descrizioni, che potevano essere più importante parlare in termini di evoluzione della cultura religiosa che di racconti di battaglie.

«In quel momento la vecchia distinzione tra "antiquari" e "storici" era già stata messa in discussione. Oggi il ricorso ai metodi dell'archeologia, della sociologia, dell'economia ha fatto compiere grandi passi. Max Weber, Fernand Braudel, Michel Foucault hanno contribuito a risolvere questi problemi di rapporti tra storici e "antiquari", sotto una forma moderna. Ma siamo certi che si stiano tra le due tradizioni sia sempre possibile? Il contrasto tra la "storia a lungo termine" e l'avvenimento è un dato elementare della nostra esperienza».

— Lei in questo momento combatte il «relativismo storico», che conosce un momento di successo, soprattutto negli Stati Uniti.

«Sì, oggi si discute molto seriamente su un problema che ai tempi della mia gioventù non era assolutamente considerato. C'è tutta una corrente di pensiero che cerca di annullare la distinzione tra romanzo e storia. La storia, come il romanzo, altro non sarebbe se non una creazione che esprime atteggiamenti e aspirazioni, piuttosto che interpretare realtà oggettive. A me sembra impossibile ragionare in questi termini. Bisogna assolutamente mantenere la distinzione. Per dirla semplicemente: lo storico non può, come fa lo scrittore, inventare i fatti. La "verità" d'un romanzo è la stessa di un libro di storia. Molti miei amici non vogliono vedere questa differenza. Ma se la loro tesi prevarrà sarà la fine della storia.

«Si usa come argomento d'appoggio che la storia servirebbe al servizio delle ideologie. Ma io credo che non ci sia nulla da dire contro una storia che sia propagandistica cosciente. Perché no? Ognuno ha il diritto di scegliere i problemi che ci sono cari e che sono interessanti. Tutt'al più posso obiettare che questo o quel problema non m'interessa. Ma se si comincia a discutere, bisogna pur tornare alla storia della storiografia, stabilire la consistenza degli elementi addotti per sostenere una tesi, porre in discussione la legittimità del metodo...

«Insomma, ciò che importa è la qualità delle risposte. Poco importano le ragioni per le quali si pone un problema e lo si studia. Quel che conta è che la risposta possa poggiare su basi solide. Se ad esempio si utilizzano teorie economiche, bisogna essere certi che esse siano corrette e che non siano superate».

— L'estensione dei campi d'indagine e dei metodi di ricerca rende più complesso questo modo di portare delle «prove».

«E' vero, oggi, dato che la possibilità di porre problemi storici è diventata quasi illimitata, è necessario usare un grande numero di mezzi d'indagine che non appartenevano alla formazione degli storici della mia gioventù. Bisogna conoscere l'antropologia, l'economia, bisogna conoscere la psicanalisi. Personalmente non ho alcuna obiezione di principio contro una storia di tipo psicoanalitico. Anche se devo ammettere talvolta che non posso dare giudizi sui risultati perché non sono competente in materia. I problemi pratici della ricerca diventano naturalmente molto più complessi. Oggi bisogna dare agli studenti nozioni che ai nostri tempi ignoravamo. E' come insegnare una nuova lingua. Tutti abbiamo sofferto una nausea da imparando una lingua. E se si può imparare una lingua, si può anche imparare un metodo».

Gli studenti

— Lei ha insegnato per oltre cinquant'anni, e in molti Paesi. Che cosa l'ha colpito di più in questa esperienza di professore?

«In realtà io sono rimasto anzitutto un insegnante, la mia influenza è quella d'un professore, cioè di uno che ha responsabilità nell'educazione delle nuove generazioni. In tutti i posti in cui ho insegnato ho trovato comunanza d'interessi per i problemi che mi ponevo. E' una sorprendente continuità nel tempo e diffusione nello spazio. Non ho mai visto molta differenza tra gli studenti conosciuti in Italia, in Gran Bretagna o negli Stati Uniti.

«Occorre anche sottolineare la crescente internazionalizzazione della vita intellettuale. Certo, abbiamo troppi colloqui, troppi congressi. Ma, dietro tutta questa attività, c'è una formidabile possibilità di discussione e di scambi d'idee, come mai era avvenuto finora. Non ho mai sentito che fosse difficile comunicare. E trovo che questo è un fatto straordinario».

Didier Eribon
Copyright «Le Monde»
e per l'Italia «La Stampa»

Londra, superasta da 16 miliardi

Londra. Questo ritratto di un collievo di bottega opera di Hans Holbein il Giovane, eseguito nel XVI secolo, è uno dei 70 dipinti di proprietà della Duchessa del Devonshire che saranno posti all'asta il 3 luglio da Christie's. La casa londinese ritiene di poter ricavare 16 miliardi di lire

TREMILA LINGUE NEL MONDO: E' ESATTO?

Censimento di Babele

Nelle poche righe del recente comunicato della *Komsomolskaya Pravda* secondo il quale il numero delle lingue parlate nel mondo sarebbe circa tremila ed il numero dei dialetti circa dodicimila, è contenuto uno dei problemi (o meglio falsi problemi) più famosi della linguistica. Perché o si accantona la questione dicendo — su basi idealistiche — che ci sono tante lingue quanti sono gli individui o si definiscono i termini della classificazione. Nel comunicato *Pravda* si dice che gli specialisti non riescono a mettersi d'accordo sulle discriminanti per distinguere le lingue dai dialetti; ma il problema non è questo o non è soltanto questo.

Supponendo che le lingue siano dei mezzi di comunicazione abbastanza differenti da rendere impossibile ai diversi soggetti parlanti di capirsi fra di loro, si pone un principio di qualche validità. Se uno parla arabo e uno parla cinese è chiaro che le due entità linguistiche sono ben individuate, ma se uno parla veneziano e l'altro toscano è probabile che quei due finiscano in gran parte per capirsi. Ma chi non direbbe che il veneziano e il toscano non sono due entità linguistiche diverse? Fra l'impossibilità di capirsi e la possibilità di capirsi c'è tutta una serie di gradazioni e sono proprio queste gradazioni a rendere il problema insolubile. Le parlate locali sono spesso chiamate dialetti e nella maggior parte dei casi vi è un lento passaggio da una varietà dialettale ad un'altra. Quando non si verificano queste condizioni, si riscontrano, per ragioni storiche, geografiche, politiche, sociali, confini ben definiti.

Dunque, anche lasciando da parte gli specialisti presentati come dei caparbi, ostinati a non mettersi d'accordo sulle discriminanti fra lingue e dialetti e volendo abolire uno dei due termini chiamando tutte le parlate o lingue o dialetti, il problema si ripresenta tale e quale. Anzi, semmai è più facile dire quante sono le lingue se il concetto di lingua implica, come pare necessario, l'accettazione e l'attuazione del mezzo collettivo di comunicazione da parte di tutti i membri di una comunità etnica, politica o culturale estendendosi anche al di sopra di singole parlate locali che nella enciclopedia linguistica del mondo moderno hanno una loro dignità.

Si vuole, insomma, dire che il problema non è quello della distinzione tra lingua e dialetto — importante fin che si vuole ma non in questa sede — e creare delle difficoltà sull'esattezza del numero delle varietà linguistiche, ma la natura stessa di siffatta varietà. Di fronte a tale questione, risolvibile solo grossolanamente (quella di chi parla arabo opposta a chi parla cinese o quella di chi parla inglese di fronte a chi parla tuvinu) si è ricorsi al tentativo di risolvere la classificazione delle lingue e dei dialetti. Le strade percorse (abbandonate le fantasie di chi, nell'Ottocento, credeva di poter subordinare la classificazione linguistica a una classificazione antropologica secondo la natura dei capelli: bella trovata davvero!) non restano che due, quella della classificazione genealogica e quella della classificazione tipologica o strutturale.

In queste classificazioni il rapporto delle varietà linguistiche si ridurre moltissimo perché si sono delle lingue che mostrano affinità con altre (il latino, l'inglese, l'indiano) di fronte ad altre che appaiono assolutamente refrattarie ad ogni confronto (il basco, il giapponese); ma così si perde completamente il senso della questione dalla quale siamo partiti: che è un falso problema, come si è detto, e, come molti altri falsi problemi, può appassionare l'opinione pubblica.

Tristano Bolelli

Convegno a Bruxelles

Dare lavoro agli handicappati

BRUXELLES — La crisi colpisce i minorati due volte: riducendo le loro possibilità di occupazione e limitando gli stanziamenti previdenziali a loro favore. Su questa premessa, si è aperta a Bruxelles una conferenza internazionale sull'occupazione dei minorati, indetta dalla commissione Cee, che terrà sessioni fino a tutto venerdì.

Il commissario comunitario agli affari sociali, Ivor Richard, ha sottolineato la necessità di dare alle persone non nel pieno possesso delle loro capacità occasioni di lavoro che permettano loro di avere una funzione sociale e di mantenere la fiducia in se stesse

INTELLETTUALI NELLA STORIA DEL CINEMA

Film d'autore a Vienna

Nel 1910 al Burgtheater di Vienna fu rappresentato il dramma di Arthur Schnitzler *Der junge Medardus*, una monumentale e macchinosa vicenda storica ambientata in epoca napoleonica, in cui Vienna faceva da sfondo a una serie di incontri e scontri di personaggi ardenti in pari misura di amore e odio, coraggio e vita. Tredici anni dopo, quello stesso dramma, sceneggiato da Schnitzler in collaborazione con Ladislaus Vajda, fu portato sullo schermo da Michail Kertesz — un prolifico regista ungherese che, trasferitosi negli Stati Uniti, prenderà il nome di Michael Curtiz — e ottenne un successo strepitoso, di critica e di pubblico.

Era trascorso poco più d'un decennio e il cinema austriaco aveva fatto passi da gigante, proprio grazie anche a un folto gruppo di scrittori e intellettuali che avevano visto nel nuovo mezzo un veicolo suggestivo in cui mescolare arte e spettacolo, cultura e mondanità. Nasceva, in Austria e in Germania, l'*Autorenfilm*, il cinema d'autore appunto, nel tentativo, spesso riuscito, di fare del cinema una nuova arte.

Come ricorda Leonardo Quaresima — che ha curato la rassegna «Wiener Kunstfilm: gli intellettuali austriaci e il cinema», che si è appena svolta a Reggio Emilia nell'ambito del Convegno internazionale sulla «Città del soggetto nella cultura austriaca d'inizio secolo» — le società cinematografiche puntano a un allargamento del pubblico e a una riqualificazione culturale della produzione, e pertanto «vengono scritturati alcuni "nostri autori" delle scene (Albert Bassermann), vengono stabiliti una serie di accordi con alcuni dei più noti intellettuali (Hauptmann, Schnitzler, Hofmannsthal, Reinhardt)».

Ed è proprio Schnitzler che pare tra i più interessati al progetto. Nel 1914 scrive la sceneggiatura di *Liebelei*, diretto da Holger Madsen, e il film avrà due altre edizioni, nel 1927 con la regia di Jakob e Luise Fleck, e nel 1933 con la regia di Max Ophüls. In seguito collabora a *Freiwild* (1928) di Madsen e a *Fräulein Else* (1929) di Paul Czinner, e scrive nel 1930 una sceneggiatura tratta dalla sua *Traumnovelle*. E' un lavoro intenso e appassionato. «*Volendo paragonare il cosiddetto "dramma cinematografico" a qualsiasi altra forma di espressione artistica più affermata*, dichiara nel 1923, *balzeranno subito all'occhio le affinità con il romanzo e con la novella, piuttosto che con il dramma*».

Anche Hugo von Hofmannsthal è coinvolto nella nuova esperienza cinematografica: nel 1913 scrive la sceneggiatura di *Das fremde Mädchen* di Maurits Stiller; dieci anni dopo progetta un film tratto dal suo racconto *Lucidor* e scrive il trattamento d'un film su Daniel Defoe; nel 1928, infine, pensa a un film

I gastronomi hanno un'accademia

PARIGI — L'accademia internazionale della gastronomia è nata ufficialmente a Parigi con l'obiettivo «di contribuire al miglioramento della gastronomia in tutti i suoi aspetti, pubblicare libri e documenti specializzati e facilitare scambi a livello internazionale».

Per ora ne fanno parte le tre accademie nazionali francese, inglese e spagnola, che hanno eletto un consiglio internazionale presieduto dal francese Laurens Pringe.

diretto da Max Reinhardt e interpretato da Lillian Gish a Hollywood. Ma intanto, nel 1926, aveva collaborato con Robert Wiene alla realizzazione di *Der Rosenkavalier*, trasformando il libretto della sua opera in un testo prettamente cinematografico.

Insomma la cultura viennese non rimase insensibile agli allettamenti della nuova arte. Vi si impegnò seriamente, più di quanto non fecero, in Italia o in Francia negli stessi anni, artisti e intellettuali.

E se Schnitzler e Hofmannsthal scrissero per il cinema soggetti e sceneggiature, due altri grandi scrittori, come Musil e Musil, se ne entusiasmarono in modi e forme diverse. Il primo fece per qualche tempo il critico cinematografico per la *Frankfurter Zeitung*; il secondo intervenne un paio di volte nel dibattito teorico con illuminanti intuizioni.

Musil nel 1925 osservava: «*Avevo visto un attore che recitava in teatro, dunque in modo tridimensionale, in carne e ossa. Parodiava una lotta faustiana. Anche lui saltava sui tavoli, sugli armadi, sulle schiene, e anche lui aveva un tono fiepemente elegiaco, che è indispensabile al tipo di comicità che si ottiene con l'accesso dei movimenti fisici (...). Questo attore recita la stessa parte cinquecento volte, e io la vedo una sola volta, anche la probabilità che io riesca a cogliere la sua prestazione migliore è una su cinquecento; il regista del film, al contrario, fa girare la stessa scena cinquecento volte, se lo ritiene necessario, così lo spettatore ha la certezza di vedere il momento migliore. In questo si trova la superiorità*».

Possiamo ricavare da qui alcuni spunti per una teoria del cinema, in gran parte ancora da scrivere?

Gianni Rondolino

Thomas Harris

il Delitto della Terza Luna

Un grande giallo di deduzione e d'azione.
Una caccia all'uomo
giocata come una partita a scacchi
fra un assassino e un detective
che sa pensare come un assassino.

MONDADORI

mensile dell'economia piemontese

trend

Nel numero in edicola:

INCHIESTA - CHI COMANDA AL SAN PAOLO
SINDACATO - SONDAGGIO "TREND"
INTERVISTA - ALDO RAVAIOLI, IL PRI CAMBIA LINEA
DOSSIER - IL REBUS SIDERURGICO
LEGGE "908" - CHI HA PRESO I SOLDI IN PIEMONTE

Furibondi scontri sottolineano il fallimento della Conferenza

Dopo Losanna guerra a Beirut Voci di partenza dei francesi

Le Forze Libanesi cristiane, ormai ribelli a Gemayel, annunciano di avere aperto colloqui con drusi e Amal «senza tutela siriana» - Una nave già salpata da Tolone?

BEIRUT — Nella capitale libanese, la prima alba del dopo-Losanna è stata salutata da violenti combattimenti su tutti i fronti, soprattutto nella zona dei vecchi mat. Cristiani e musulmani si sono sparati con armi di tutti i calibri, quattro persone sono rimaste uccise. La situazione si è fatta più calma verso mezzogiorno.

Naum Farah, portavoce ufficiale delle Forze Libanesi (la milizia cristiana che dopo l'abrogazione del trattato con Israele da parte di Gemayel ha assunto una posizione autonoma rispetto al partito della Falange, contestando il Presidente), ha convocato una conferenza stampa per dichiarare che la sua organizzazione ha «aperto colloqui con il partito socialista progressista druso» ed è entrata «in una nuova fase di rapporti con Amal», la milizia sciita di Nabih Berri. E ha aggiunto: «Siamo pronti a collegarci con chiunque, anche con il partito comunista», purché «senza la tutela della Siria e senza l'interferenza di Paesi stranieri».

Dopo il fallimento della seconda Conferenza di riconciliazione, a Beirut cresce insistente la voce che la partenza definitiva dei francesi, l'ultimo contingente della Forza di pace rimasto nella capitale, e dei militari italiani e americani che stanno sulle navi al largo sia ormai una questione di giorni. Il materiale logistico sbarcato un anno e mezzo fa dai 2500 para si va del resto accumulando al porto. L'emittente cristiana *Voce del Libano* ha affermato ieri che una nave francese è già salpata dal porto di Tolone per sgomberare il contingente. Attualmente, i para tengono aperti gli unici passaggi tra i due settori di Beirut.

Il capo sciita torna a casa con la sua vittoria mutilata

DAL NOSTRO INVIATO

LOSANNA — I libanesi sono partiti, il *Beau Rivage* torna a essere, mentre si smantella la maschera dell'improvvisata fortezza, quello che è sempre stato, un maestoso albergo Liberty in faccia a un placido lago della vecchia Europa. L'improvvisazione il Libano, che pure ha occupato la scena per nove convulse giornate, sembra distante anni luce: come l'amarezza di questa conferenza naufragata, come la minaccia di Jumblatt, il principe druso che ha lasciato Losanna citando Shakespeare: *Guardati dalle idi di marzo*...

Il Libano non è distante anni luce. Nabih Nerri è uscito dal *Beau Rivage*, l'altra sera, con il volto teso, l'espressione accorata. Ha dovuto sperimentare, lui che ha vinto la battaglia di febbraio nelle vie di Beirut, la storica difficoltà di trasferire sul terreno diplomatico i successi militari.

«*La mia gente comprenderà*» dice l'avvocato sciita. Ma è facile prevedere che lo attende, in patria, la contestazione rituale della «vittoria mutilata». In un mondo sciita in fermento, potrebbe essere proprio questo l'innesco di una eruzione massimalista. La faccia truce di Khomeini non occhieggia forse, a Beirut, da migliaia di manifesti? Qualcuno, nei giorni scorsi al *Beau Rivage*, ha dedicato un gioco di parole al capo di Amal, chiamandolo Berri Sadr. L'allusione è ovvia: c'erano una volta a Teheran una fase ancora controllata dalla rivoluzione e un giovane presidente di nome Bani Sadr. Poi, il massimalismo sciita passò a una fase estrema, travolgendo ogni ipotesi intermedia.

Fra proprio di questa possibile prospettiva, o se si vuole da questo ammaestramento della storia, che ci si aspettava a Losanna una spinta verso il compromesso. Oltre a raddrizzare storici torti, oltre a riequilibrare un potere tradizionalmente squilibrato, oltre a premiare il vincitore della battaglia di febbraio, un saggio compromesso avrebbe consacrato in Berri un capo sciita lontano da ogni fanatismo. L'essere stato vincitore sul campo, e poi inappagato al tavolo di Losanna, può significare per lui gravi difficoltà interne, può indurlo a gestire le pressioni più radicali spingendo lui stesso sul pedale del massimalismo. Può spazzarlo via dalla scena politica.

I cristiani questo lo hanno capito? Forse per loro, per i maronliti aggrappati al potere libanese, non esistono alternative nella «*conversione islamica*». Certo non ne esistono per uomini come Padi Frem, il capo delle milizie cristiane che da Beirut ha fatto sapere, ai suoi rappresentanti alla conferenza, che non accetterà «*nessun accordino*».

I cristiani, ha detto al *Beau Rivage* il vecchio ex presidente Chamoun, hanno buone ragioni per aver paura. Ma non è proprio questa, a sua volta, una buona ragione per trattare, per concordare quel cambiamento che del resto tutti, a parole, giudicano necessario? Il Libano cristiano deve sopravvivere, certo; ma che razza di sopravvivenza è mai quella affidata alle sole armi?

Losanna ha insegnato, o più esattamente ha confermato, che prima ancora della volontà d'intendersi manca, fra i sette Libanesi quel presupposto essenziale dell'intesa che è un minimo di fiducia reciproca. E ragioni storiche di diffidenza non ne mancano di certo da una parte e dall'altra. Di fronte a questa constatazione, si è dovuta arrendere perfino la potente mediazione siriana: che pure si basa su un equilibrio, la posizione di forza sul terreno, questo sì familiare ai rissosi feudatari libanesi.

Alfredo Venturi

Dimissioni di Gemayel respinte

BEIRUT — Di ritorno da Losanna, il presidente libanese Gemayel e il leader sciita Berri hanno fatto tappa a Parigi, dove sono stati ricevuti dal capo dello Stato francese Mitterrand.

All'uscita dall'Eliseo, Berri ha affermato che martedì, nell'ultima seduta della Conferenza di riconciliazione, Gemayel ha offerto le dimissioni, che sono state respinte da tutti i partecipanti.

Netto successo dell'ex vice di Carter nell'Illinois e nel Minnesota

Ora è Mondale che surclassa Hart «ma la maratona è solo all'inizio»

Si fa sempre più incerta la corsa alla nomination democratica per la Casa Bianca - Il senatore del Colorado ammette la sconfitta e spera di rifarsi nel Connecticut e a New York - Una donna per la vicepresidenza?

DAL NOSTRO CORRISPONDENTE

NEW YORK — Walter Mondale, che gli americani chiamano «Fritz», ha vinto le importanti primarie democratiche dell'Illinois e stravinto i caucuses, o assemblee di base, del Minnesota. Secondo i risultati (ancora non definitivi), nel primo Stato, tipico del Midwest agricolo e industriale, egli ha ottenuto il 42 per cento dei voti contro il 36 per cento di Hart e il 20 per cento di Jackson, come i sondaggi d'opinione dell'ultimissima ora avevano accuratamente predetto. Nel Minnesota, il suo Stato natale, sembra che l'ex vicepresidente abbia conquistato addirittura oltre il 60 per cento dei suffragi, contro il 7 per cento del senatore del Colorado. Secondo i conteggi (ancora più provvisori) dei delegati al Congresso del partito a luglio, Mondale è in nettissimo vantaggio su Hart: senza calcolare quelli del Minnesota, ne ha 548, contro i 342 dell'avversario, i 69 del leader negro Jackson, e i 241 degli indecisi o dei già dati ritirati.

Il recupero dell'ex vicepresidente, l'uomo della «macchina» del partito e dei sindacati, sul giovane antagonista, alfiere delle nuove generazioni, è stato sorprendente. A tre giorni dall'afflusso degli elettori alle urne, era ancora in svantaggio di 8 punti percentuali nell'Illinois (nel Minnesota tutti lo hanno dato sempre per vincente). Jakcson inoltre, che vive a Chicago, in questo Stato, gli ha sottratto oltre il 20 per cento del voto negro, da molti attribuitogli in omaggio alle sue battaglie sui diritti civili. E' dunque nuovamente scattato il «*Fritz blitz*»?

Saggiamente, nelle dichiarazioni successive al voto, Mondale ha evitato di proclamare finita la competizione con Hart, o anche solo di descriversi come il favorito. Ha espresso la propria soddisfazione, ha ringraziato gli elettori e la «*leadership*» del partito e del sindacato, ed ha attribuito il proprio successo «*alla mia maggiore esperienza, alla chiarezza dei miei programmi e agli errori dell'altro candidato*». Nell'interpretazione dell'ex vicepresidente, il responso dell'Illinois è scaturito dal dibattito televisivo di domenica, in cui egli ha messo a nudo le contraddizioni della politica estera di Hart (isolazionista e pacifista) e della sua politica economica (più vicina alla *Reaganomics* che all'assistenzialismo democratico). E' nato altresì da una serie di cadute di gusto nella pubblicità televisiva contro Mondale fatta dal senatore del Colorado. Ma di fatto l'ex vicepresidente ha ammesso che la battaglia col rivale non è conclusa, riconoscendo ancora una volta «*solo all'inizio di una maratona*».

Con umiltà, accettando la sconfitta, Hart ha fatto notare come egli fosse in condizioni di inferiorità, specialmente in una città operaia quale Chicago, e con finanziamenti poveri. Ma ha insistito che potrebbe cancellare la battuta d'arresto già nel Connecticut, martedì prossimo, e il 3 aprile nel cruciale Stato di New York. Il Connecticut pare dalla sua parte: è uno Stato della «New England», come il New Hampshire e il Massachusetts, terze dei suoi trionfi, con una classe media agiata e riformista (il suo ambito politico naturale), e una direzione del partito a lui propizia (ogni regola ha la sua eccezione). Diverso è il discorso a New York, dove il governatore italo americano Mario Cuomo e il sindaco ebreo Ed Koch spalleggiano vigorosamente Mondale: ma questo Stato ha fama di ribelle, e per tradizione sceglie sempre l'«underdog». Il più debole. Una duplice vittoria di Hart costringerebbe Mondale a ripartire da zero.

Più ancora di quello del Michigan sabato, l'esito delle elezioni nell'Illinois ha suggerito utili constatazioni. La prima è che il voto bianco si è spaccato in due — 47 per cento a Mondale, 43 per cento a Hart, mentre era giudicato semi-monopolio del secondo. Un'altra constatazione è che il vantaggio dell'ex vicepresidente nel sindacato (64 per cento contro contro 23 per cento) è inferiore al previsto come lo è quello del senatore tra i giovani: 46 per cento contro 41 per cento. Una terza è che i negri si sono staccati da entrambi — meno da Mondale — per fare quadrato interno a Jackson, in una pericolosa separazione razziale. Il predominio dei due antagonisti è netto solo nelle categorie degli anziani (che sono per l'ex vice di Carter) e degli indipendenti (che appoggiano il neokennediano). Persino le donne risultano indecise.

Così mentre Jackson si presenta come il «*kingmaker*», (il creatore dei re) al congresso del partito a luglio, pontificando sulla vicepresidenza, si riapre il dibattito sull'opportunità di affidare a una donna questo incarico. Il sindaco di San Francisco, la signora Dianne Feinstein, si è già fatta avanti. Ma il segretario del partito democratico, Charles Manatt, ha fatto altri quattro nomi: le deputatesse Geraldine Ferraro (un'italo americana di New York), Patricia Schroeder (amica di Hart, del Colorado) e Barbara Mikulski del Maryland, nonché il governatore del Kentucky, Martha Layne, una donna che per energia e spregiudicatezza ricorda la scomparsa Ella Grasso, del Connecticut, che ebbe notevole influenza sull'amministrazione Carter.

Ennio Caretto

Il Senato americano dice no alla preghiera nelle scuole

DALLA REDAZIONE DI NEW YORK

NEW YORK — Di stretta misura il Senato ha respinto l'emendamento costituzionale per il ripristino della preghiera obbligatoria nella scuola. Presentato dal presidente Reagan, l'emendamento ha ottenuto solo 56 voti su 100 contro i 67 necessari per il suo passaggio. Il candidato alla presidenza Hart, che si trovava nell'Illinois per le primarie democratiche, è tornato a Washington e ha votato contro. Alla votazione erano presenti tutti i senatori, un segno dell'importanza a essa attribuita.

Le preghiere nelle scuole sono state abolite negli Stati Uniti nel '62 dalla Corte suprema, che le ha giudicate una violazione del principio della separazione dei poteri tra lo Stato e la Chiesa. Il movimento per il loro ripristino si è intensificato negli ultimi anni: il *New York Times* ha riferito che, attualmente, l'80 per cento della popolazione favorisce l'emendamento costituzionale. Ma sul problema le varie confessioni religiose si sono spaccate in due: la Chiesa cattolica l'ha appoggiata, i metodisti, gli ebrei, i luterani e altri l'hanno avversata.

Il voto al Senato è stato preceduto da forti pressioni per il ripristino delle preghiere da parte della cosiddetta maggioranza silenziosa, di gruppi cioè come quelli del predicatore Falwell (conservatore e fondamentalista) e da parte dello stesso Reagan. Il Presidente ha convocato alla Casa Bianca i senatori repubblicani e anche alcuni democratici nel vano tentativo di convincerli a pronunciarsi per il sì. A risultati noti, non ha nascosto «*la propria profonda delusione*», e ha promesso che riproporrà l'emendamento «*appena le circostanze lo permetteranno*».

Il *fronte del rifiuto* è stato capeggiato da un senatore repubblicano, Lowell Weicker, del Connecticut, una sorta di «primula rossa» nelle file dei reaganauti. Weicker è riuscito a trasformare in franchi tiratori 18 compagni di partito. Se essi si fossero allineati al presidente Reagan, l'emendamento costituzionale sarebbe passato facilmente. I democratici contrari alla misura sono stati più numerosi, 22, e li ha guidati un altro senatore del Connecticut, Christopher Dodd.

Secondo il Presidente, il ripristino delle preghiere nelle scuole non violerebbe la separazione dei poteri tra Stato e Chiesa. La misura è formulata in modo tale, infatti, che ciascun alunno sarebbe libero di parteciparvi o no; che l'insegnante potrebbe scegliere quale preghiera far recitare (rispettando naturalmente la maggioranza).

Il Presidente se ne vola via

Losanna. Il presidente libanese Amin Gemayel saluta i fotografi dall'elicottero che dall'albergo svizzero, sede della conferenza, lo porta all'aeroporto. Da qui, Gemayel ha proseguito per Parigi

I partiti di governo (divisi) sperano in un rinvio

Israele, oggi il Parlamento decide sul voto anticipato

DAL NOSTRO SERVIZIO

TEL AVIV — Il primo ministro israeliano, Shamir, è ormai «*rassegnato alle elezioni anticipate*» (lo ha detto ieri il suo portavoce Yossi Ahimeir), ma il comitato elettorale dei partiti della coalizione governativa non è ancora riuscito a mettersi d'accordo sulla data da proporre per la consultazione. Oggi, alla Keneseth, i partiti di opposizione presenteranno le loro mozioni per lo scioglimento della decima legislatura ed è possibile che il Parlamento sia costretto ad una scelta anche contro il desiderio del governo.

I partiti della coalizione che sostenevano il premier sono divisi in due correnti: vogliono al più presto (entro a fine novembre). Per la prima soluzione propendono il Tami (il piccolo partito — tre soli deputati — che ha aperto la crisi), l'Agudat Israel e qualche liberale; per la seconda, Likud, Tehiyah e Maffai. Il Likud spera che la situazione economica migliori fino a ottobre e che il posto prima di allora effettuare un nuovo ripiegamento dell'esercito nel Libano (due fattori importanti per ottenere voti).

È possibile che si giunga ad un compromesso per il mese di ottobre o ad un rinvio della decisione, ma è anche possibile che, oggi, una delle cinque mozioni dei partiti dell'opposizione (i laburisti sono per le elezioni al più presto) passi alla Keneseth. Nelle ultime ore i partiti governativi hanno fatto sforzi disperati per far cadere le proposte dell'opposizione ed ottenere un rinvio, e si dice che oggi portino Begin presenteranno alla seduta del Parlamento.

Chi giungesse in Israele senza sapere che la consultazione politica non è ancora stata indetta crederebbe di essere in piena campagna elettorale, tanto è accesa già la lotta. Mancano solo i manifesti per le strade. Dopo il colpo di scena del deputato del Tami, Abuhatsera, che ha chiesto le elezioni anticipate lunedì sera alla televisione, c'è stata la mossa a sorpresa di Ezer Weizman che, sempre in tv, ha annunciato che costituirà un nuovo partito nel quale non figurerà nemmeno uno degli attuali deputati della maggioranza e di cui si riserva di aviare il programma e gli esponenti solo dopo che sarà stata annunciata la data delle elezioni (che egli si augura prossima). Si prevede che la sua lista comprenderà anche i nomi di alcuni generali della riserva.

Giorgio Romano

Mitterrand da oggi a Washington

PARIGI — Il presidente della Repubblica francese Mitterrand è partito ieri sera per gli Stati Uniti. Mitterrand è già stato quattro volte negli Usa dopo la sua elezione (1981), ma è questa la prima visita di Stato di un presidente francese dopo quella compiuta da Giscard d'Estaing nel 1976.

Agghiacciante testimonianza dal fronte Iran-Iraq

Il giorno dopo un massacro dei soldati-bambini di Allah

DAL NOSTRO SERVIZIO

PARIGI — Un giovane reporter della tv francese ha inviato questa lettera dal fronte Iran-Iraq ai familiari, che l'hanno trasmessa a *Le Monde*.

Baghdad, 6 marzo

Il 28 febbraio arrivammo nel settore delle paludi, a Sud della città di Amara. Siamo arrivati al Quartier Generale di collegamento fra il Terzo e il Quarto corpo d'armata iracheni circa un'ora prima della fine della battaglia, e l'edificio tremava sotto le salve dei cannoni a lunga gittata installati intorno. Quello che mi ha sconvolto più ancora delle migliaia di morti che abbiamo visto il giorno successivo, è stato l'arrivo sul campo di battaglia di un gruppo di prigionieri.

Erano decine e decine di bambini esausti, inebetiti, insanguinati, coperti di polvere e di fango. Uno, con le mani legate dietro la schiena e gli occhi bendati, aspettava di essere interrogato. Se ne stava in un angolo, rivolto verso il muro, era distrutto. Aveva solo nove anni.

Quando ci hanno autorizzato a parlare con loro, è stata una cosa atroce, mi sono trovato con la faccia a dieci centimetri da quella di un bambino. Se in quel momento non fossi stato sul lavoro certo mi sarei messo a piangere, quando il «prigioniero» ha risposto con uno stridulo d'uccello al mio sorriso.

Il generale che aveva comandato l'operazione ci ha detto subito di avere avuto l'impressione di trovarsi di fronte a un'esecuzione di massa. Ed è stata anche la nostra impressione, vedendo, la mattina successiva, il campo di battaglia. Un immenso acquitrino attraversato da sbarramenti sui quali correvano le strade che portano alla terraferma e all'obiettivo degli iraniani, l'autostrada Baghdad-Bassora.

Già alle porte di quanto resta del villaggio di Beida, si cammina letteralmente su un tappeto di cadaveri sparsi dovunque, intorno alle case in fiamme. Come trovarsi in una scena di Apocalypse Now. Ma le posizioni dei morti sono più spaventose del loro numero: talvolta serani, ma spesso pietrificati in pieno movimento. Si ha l'impressione che in risposta ai petardi lanciati da quei soldatini sia stata fulminea, che li abbia uccisi a grappoli.

Di fronte a questo massacro, viene il da domandarsi come si siano potuti uccidere tanti bambini, ma soprattutto chi sia stato tanto pazzo, dal incredibilmente pazzo da ordinare una simile operazione. Quei 20 mila «volontari» combattevano contro carri armati, elicotteri, cannoni, ed erano armati solo di kalashnikov.

Quei 20 mila bambini e adolescenti combattevano nella palude contro un esercito addestrato secondo i sistemi sovietici, praticamente meglio equipaggiato dei nostri eserciti europei. In questo orrore, c'è di peggio: i servizi d'informazione militari dicono che il vero esercito iraniano era alle loro spalle, dall'altra parte della frontiera, e che non si è mosso.

Copyright «Le Monde» e per l'Italia «La Stampa»

Un documento top secret trovato in Inghilterra in una cabina telefonica

LONDRA — Un documento segretissimo, con i nomi di 23 esperti inglesi e americani impegnati in un progetto militare, è stato trovato in una cabina telefonica dell'aeroporto londinese di Heatrow. La scoperta è stata fatta per caso. Il foglio, che spuntava dal retro della cabina, è stato notato da una delle tante persone che ogni giorno affollano l'aeroporto. L'uomo, di cui non è stato rivelato il nome, compreso che doveva trattarsi di un documento importante, ha deciso di portarlo alla redazione del *Times*.

E' stato il giornale a dare la notizia sollevando il caso sul quale, ora, il ministero della Difesa inglese ha aperto un'inchiesta per accertare come la lista «top secret» sia finita nella cabina telefonica. Dal documento — a quanto ha rivelato il *Times* — emerge che i 23 esperti stanno lavorando al progetto di un nuovo tipo di radar militare denominato, in codice, «testimone freddo». Di più non si può sapere. Il ministero della Difesa, informato dal giornale, ha detto che il progetto è «*attualmente riservato*».

Sul «foglio» sono contenuti i nomi, con gli indirizzi di ufficio e privati, di esperti dell'aviazione militare e della Marina Usa, del Pentagono, del ministero della Difesa britannico e di compagnie inglesi e statunitensi che operano nel campo delle ricerche militari. La Gran Bretagna ha una lunga, e curiosa, tradizione di «ritrovamenti casuali» di documenti segreti nei luoghi più sorprendenti: dai tagni pubblici ai bidoni della spazzatura, dai depositi bagagli alle cassette postali. E non sempre è stato possibile accertare se, dietro queste «distrazioni», si siano celate operazioni di spionaggio.

(Ansa)

Nessuna notizia di morti, ma la situazione pare grave

Mosca parla di cento feriti nel terremoto in Uzbekistan

DAL NOSTRO CORRISPONDENTE

MOSCA — *Edifici distrutti, un quadro paralizzante, linee dell'alta tensione interrotte*, più di cento persone ferite: ecco, *ha esplicitamente detto ieri sera la televisione sovietica* accompagnando i primi filmati, «nessuno è morto», neppure nel centro colpito più duramente dall'improvvisa tragedia. *Attraverso le fitte maglie di una reticenza consueta in occasione dei più gravi avvenimenti di cronaca, emergono le prime frammentarie notizie sul terremoto che nella notte fra lunedì e martedì ha sconvolto una vasta regione dell'Uzbekistan, nel cuore dell'Asia Centrale sovietica, con epicentro poco distante dalla millenaria città di Buchara.*

La tv ha trasmesso immagini di Gauli, il cittadino più duramente colpito. *Smentendo una precedente dichiarazione dell'agenzia Tass*, secondo la quale avevano resistito tutti gli edifici costruiti con tecniche antisismiche dopo il disastroso terremoto del 1976, *la tv ha mostrato anche rovine di cemento armato*. «Quelle case — *è stato spiegato* — erano state costruite per resistere a scosse dell'ottavo grado fin una scala di dodici gradi usata in Urss), ma questa volta il terremoto è stato di intensità superiore». *Se a Gauli non ci sono state vittime, ha spiegato la tv, è perché* «nel cuore della notte gli abitanti avevano abbandonato le case, allarmati da alcune scosse di avvertimento».

Tanto la tv quanto la Tass hanno cercato di fornire un'immagine tranquillizzante della situazione: Nell'epicentro di Gauli, dicono quindi, non ci sono morti. Ma che è accaduto nei villaggi circostanti, fatti di case vecchie?

A Gauli il terremoto, precisa l'agenzia, *ha danneggiato l'ospedale: i feriti sono stati portati in autobus a Buchara. Subito, quando la terra ha tremato, è stata interrotta l'erogazione di energia elettrica per la centrale di compensazione del pedotto che unisce Buchara agli Urali. L'impianto, a 9 chilometri da Gauli, si era trasformato dopo il terremoto del 1976 in un rifugio di gas infiammato*

I. gal.

Un incendio all'Unesco di Parigi

PARIGI — Un furioso incendio è divampato verso le 19 di ieri nella sede dell'Unesco, l'organizzazione dell'Onu che si occupa di questioni educative, scientifiche e culturali a Parigi. Nell'opera di spegnimento sono stati impegnati circa 150 vigili del fuoco per un'ora e mezzo.

Ancora sconosciute le cause. A quell'ora l'edificio era pressochè deserto.

Dopo una vita dedicata alla famiglia e al lavoro, cristianamente si è addormentato

Ernesto Arvat

maestro
anni 43

Lo piangono angosciati la sua Franca e il suo Fabrizio, la mamma Gemma Lutati, il papà Dario, il fratello Gianni con Brunella, i suoceri Marra, la cognata Elsa col marito Michele Reggero e Loretta, zii, cugini e parenti tutti. Un grazie particolare al prof. Calciati, ai medici del reparto oncologico, suore, infermieri e personale tutto del secondo piano dell'ospedale S. Giovanni, al prof. Pugliese, al dott. Lamberto, al dott. Giacomin e infermieri dell'ospedale Molinette e ai medici di famiglia dott. Manelli. Funerali in Torino, oggi, ore 14.15 da corso Tassoni 77. La salma sarà tumulata nel cimitero di Rivoli. Si prega di non inviare fiori, ma devolvere eventuali offerte alla ricerca sul cancro. La presenza è partecipazione e ringraziamento.

— Torino, 22 marzo 1984

I Consiglieri, la Giunta, l'Amministrazione di corso Tassoni 77 partecipano profondamente al dolore della famiglia

Partecipano al dolore della famiglia Arvat:

Leandro Marchetti
Bruno Rosso
Ernesto Croci
Mario D'Agostino

L'Associazione Via Ellissoria partecipa al grave lutto che ha colpito la famiglia Arvat.

Partecipano al lutto la Ditta Generali Conti S.r.l. e Rosso Franco.

Daniela, Marina, Monica e Luca Fornasier sono dolentissimi per la cara amica ERNESTO.

Ex Luigine, Elsa e Giacomo Gasio si uniscono al dolore di Franca e Fabrizio.

Gli ex Bruno, Enrico e sugini partecipano al dolore di Franca e Fabrizio.

E' mancato!

Ing. Cesare Tedeschi

Rimarrà per sempre nel ricordo della moglie Alba, dei figli Marco e Andrea, delle sorelle Natalia, dei fratelli Carlo con Silvana. Nel darne l'annuncio a funerali avvenuti, la famiglia esprime la sua profonda riconoscenza al prof. Gian Piero Gandana, che lo ha affettuosamente e lungamente assistito.

— Torino, 19 marzo 1984

Uniti alle famiglie piangono il carissimo CESARE: mamma Adriana, i cognati Magdi, Margherita e Lea, Laura e Gianpaolo, Tullio e Guido, Marco, Filomena e Pierdomenico, Daniela e Paolo, Franco con Giulia, e i nipoti Vittorio con Maria Teresa e Sara, Silvio, Fabrizio Giuliana Mauro, Riccardo Enrico Ruggero Sara, Lisa, Tullio, Federico Veronica Francesca Tullio, Barbara Alberto.

Partecipano commossi gli amici: Carlo e Paola, Giorgio Mimì e Didì, Elio e Franca, Oliviero, Piercarlo.

Il Gruppo Scout Torino XIII partecipa al dolore.

Gli amici Adegni, Bordonaro, Chiarelli, Ciardo, Damiani, D'Antona, Fogli, Gino, Massimo, Pennello, Romagnoli sono affettuosamente vicini ad Alba e figli.

I Presidenti del Rotary Clubs di Torino:

Gianfranco Associconi
Carlo Bertinetti
Ferdinando Borelli
Franco Di Mele
Ferruccio Gambarotta
Roberto Jeronimi
Pierandrea Pepino
Giovanni Pia
Nicola Rocentino
Gianfranco Vitelli

si uniscono al dolore dell'amico dr. Franco Agostini Past Governor del 164° Distretto per la scomparsa della carissima signora

Lauretana Agostini

— Torino, 20 marzo 1984

Lunedì 19 marzo, nel pieno della sua energia fisica, morale e intellettuale, è mancato improvvisamente al profondo affetto dei suoi cari

Ing. Angelo Tronti

esempio per tutti quelli che lo conobbero di integrità morale, di fede religiosa, di impegno alla vita e di professionalità umanità. Affranti dal dolore di una perdita incolmabile, ne danno l'annuncio la moglie Annamaria, i figli Maria Luisa con Francesco, Leonello, Raffaello con Susanna, i nipoti Gabriele e Lorenzo. La commovente funzione avrà luogo alle 11 di venerdì 23 marzo, nella chiesa di S. Filomena in Trofarello.

— Roma, 21 marzo 1984

Giovannella Borghese e i figli Piero con Linda e Andrea piangono con Annamaria e i cugini l'improvvisa scomparsa di

Angelo Tronti

ingegnere e zio amatissimo, ricordandone con profondo rimpianto l'alta figura morale e intellettuale.

— Roma, 21 marzo 1984

A funerali avvenuti, per espressa volontà dell'Estinto, annunciano la morte di

Giovanni Schiavi

la moglie Teresa Argenio, i figli Enrico con Gabriella e il caro Alessandro, i parenti tutti. La presente è di partecipazione e ringraziamento.

— Torino, 22 marzo 1984

Partecipano commossi la scomparsa di Rosina Pasquale con Rosi e Nanni, Luigi e Anna.

E' mancata all'affetto dei suoi cari

Delfina Millery in Liprandi

Ne danno il doloroso annuncio il marito Luigi, il figlio Giorgio, la nuora Rita e parenti tutti. Funerali il 23 c.m. ore 8.30 Parrocchia SS. Angeli Custodi. La presente è partecipazione e ringraziamento.

— Torino, 21 marzo 1984

Teresa Comba ved. Brigato

ha concluso oggi la sua lunga vita terrena nella più grande serenità. La annunciano con tristezza, ma con cristiana speranza, i figli Emilio, Bruna e Letizia assieme alle rispettive famiglie Ferrero, Martinengo e Gallo, unita agli altri parenti nel dolore della perdita. I figli esprimono riconoscenza agli amici Armando e Rosina Carnelazzo per gli affettuosi incombenzamenti svolti nei lei alla loro mamma; ringraziano pure le fedeli Giovanna Gini e Caterina Lisco. I funerali si terranno in Rocca venerdì 23 marzo alle ore 15, partenza dall'abitazione dell'estinta, via Buttigliera 22 bis. Dopo esequie la salma verrà esposta nella tomba di famiglia, cimitero di Rivoli.

— Rocca, 21 marzo 1984

E' mancato all'affetto dei suoi cari

Ercole D'Alessandro

Lo piangono in mamma, il fratello, la sua Patrizia, Rina, e tutti i suoi cari. Funerali venerdì 23 corr. ore 10.15 Oratorio Madonnina (via Sanfront).

— Torino, 22 marzo 1984

Direzione e personale della Casa di Risparmio di Torino partecipano al dolore della famiglia per il decesso del signor

Pietro Pistini

pensionato dell'Istituto

— Torino, 21 marzo 1984

E' improvvisamente mancato all'affetto dei suoi cari

Leonilde Bianchi

ne danno il triste annuncio la cognata Suor Ines, i nipoti Alberto e Patrizia, con Luca, Elena e Nella, Paolo ed Alice, la cognata Maria e parenti tutti. Funerali partendo dall'abitazione via Pecino n. 11 alla parrocchia SS. Nome di Gesù. Per onorare funerali telefonare al 853 299.

— Torino, 21 marzo 1984

(Continua a pag. 5)

Dopo il trattato tra il Mozambico e il regime bianco di Pretoria, anche l'Angola lancia segnali allo «scomodo vicino»

Le due Afriche al secondo round

Oggi è più concreta la possibilità del ritiro dei 19 mila soldati inviati da Cuba nell'ex colonia portoghese - In cambio, garanzie per l'indipendenza reale della Namibia e ripiegamento della «defence force» sudafricana dal Paese - Dietro la nuova «realpolitik» di Luanda anche ragioni economiche: la crisi delle esportazioni di caffè e l'enorme spesa per mantenere i «fratelli cubani»

La prima puntata è data una scossa settimana e fu subito una pagina di storia. Sulla radura strappata appena qualche ora prima alla boscaglia tropicale, circondata da poliziotti preoccupati di tenere a bada più gli ippopotami ed i coccodrilli che i pochi ammessi alla cerimonia, due uomini si stringevano la mano. Erano il sudafricano Pieter Botha, *leader* del Paese dell'*apartheid*, e Samora Machel, presidente del Mozambico, alfiere del terzomondismo filomarxista. Un incontro di amici-nemici impensabile fino ad alcuni anni fa, diventato realtà nello scenario infuocato della «terra di nessuno» di Nkomati con la firma del patto di non aggressione fra il regime razzista di Pretoria ed il fedele alleato di Mosca siglato appunto il 16 marzo.

A quell'inizio si aggiunge ora, in tempi sorprendentemente ravvicinati, il secondo capitolo dell'ennesimo romanzo geopolitico dedicato all'Africa Australe. E' una lettura anch'essa imprevedibile, volendo andare indietro soltanto di qualche mese, tuttavia abbastanza indicativa per le prospettive di pace a cui allude. L'Angola, ecco il punto, potrebbe seguire l'esempio mozambicano, intraprendere cioè sulla via dell'accordo con il Sud Africa e porre così fine a quasi un decennio di guerra non dichiarata.

Per il momento i segnali lanciati da Luanda sono assai deboli, in sostanza vanno estrapolati dalla cortina fumogena delle enunciazioni di principio. Eppure qualcosa si muove nella direzione sperata specie dopo la visita conclusa l'altro ieri all'Avana del presidente angolano José Eduardo Dos Santos ed i numerosi colloqui avuti con Fidel Castro. Cuba, e qui sta il nocciolo della questione, avrebbe espresso a chiare lettere la disponibilità al ritiro delle proprie truppe dalla nazione africana purchè vengano rispettate alcune condizioni preliminari. Cioè il ripiegamento dall'Angola meridionale dei soldati della «Defence Force» sudafricana che si trovano nel territorio dal 1981 e, quale passo successivo, l'applicazione della risoluzione 435 del Consiglio di Sicurezza delle Nazioni Unite con la quale si garantisce l'accesso della Namibia all'indipendenza.

Certo, gli ostacoli da superare sono molteplici, alcuni addirittura potrebbero sembrare insormontabili. Innanzitutto vi è l'assetto da assegnare alla zona-cuscinetto che divide i due Stati. Se il Sud Africa ha bloccato finora con ostinata caparbietà, accentuando di conseguenza il suo isolamento internazionale, la sistemazione autonoma auspicata dall'Onu, lo ha fatto con motivazioni che Pretoria considera giustificate dalle continue scorrerie dello Swapo, il movimento di liberazione filocomunista diretto da Jonas Savimbi. Per i sudafricani non vi sarebbero insomma dubbi. I cinquemila guerriglieri, foraggiati ed appoggiati dagli angolani, mirerebbero alla destabilizzazione della regione, tenterebbero di influenzare da sinistra la maggioranza negra in modo da inquinare eventuali elezioni e portare la futura Namibia nelle braccia accoglienti di Mosca creando ulteriori pericoli alla sicurezza delle sue province settentrionali.

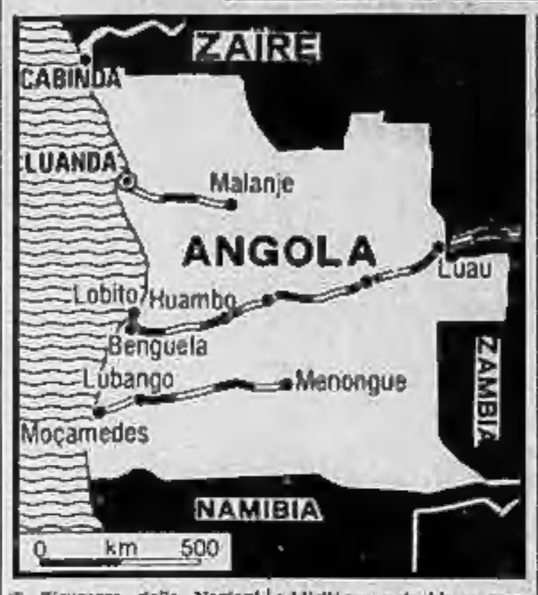

Assurdo ridicolo, si sostiene invece a Luanda, pronta anzi a ritorcere con i dati sulle attività del gruppo Unita: circa 10 mila combattenti sostenuti a spada tratta dal governo segregazionista, che seminano morte e distruzione nel Sud, spingendosi persino alla periferia della capitale pur di obbedire agli ordini impartiti da Washington. In realtà come sempre, sta la verità rappresentata in questo caso dai 25 mila cubani arrivati oltre Atlantico dal capo dei «barbudos» a testimoniare la solidarietà castrista alla lotta per l'emancipazione.

Secondo le ultime occidentali, si tratterebbe di non meno di 10 mila effettivi semplici, oltre a tre mila ufficiali ed altrettanti istruttori militari, consegnati nel ruolo di «riserva strategica» da utilizzare nell'ipotesi di un'invasione sudafricana. Servirebbero ormai solo da deterrente psicologico, non verrebbero più impiegati in azioni belliche (le loro caserme sono concentrate nei pressi dei grossi centri urbani di Huango, Benguela, Lubango) però restano ospiti costosissimi. Per ciascun «fratello cubano» l'Angola contribuisce con un premio mensile di cento dollari, un vero salasso per l'economia nazionale già schiacciata dal peso del debito estero, oltre un miliardo di dollari, ed asfissiata dalla crescita costante delle spese militari che divorano la metà abbondante degli introiti visto che i sovietici esigono pagamenti pronta cassa, al massimo con scadenza di tre mesi, per la fornitura di armi e munizioni.

Ad aggravare il deficit, d'altronde rimasto invariabile sin dal giorno dell'indipendenza dal Portogallo ottenuta nel novembre 1975, vi è poi lo sfascio della capacità produttiva con la caduta in verticale delle esportazioni di caffè (allora l'Angola rivaleggiava con il Brasile e le repubbliche centroamericane, adesso vende un decimo della quota conquistata lo scorso decennio) e di diamanti. Una situazione al limite del disastro mitigata in parte dalle estrazioni di petrolio ricavate nell'enclave di Cabinda. Su tali considerazioni pratiche, unite alla volontà di riallacciare i rapporti commerciali con l'Occidente, in particolare con la Comunità europea, ha finito per innestarsi la *Realpolitik*. Da una parte la constatazione che il Sud Africa, forte dei successi strategici spuntati sul terreno (ha contenuto la «marea nera» pronta ad inondarlo), è ora in grado di proporre la «pax bianca» grazie alla paziente opera di avvicinamento della diplomazia americana. Dall'altra i Paesi emergenti che, convinti di poter crescere senza eccessivi patemi sotto l'ombrello protettivo dell'Unione Sovietica, si stanno accorgendo con amarezza quanto l'alleanza rischi di diventare precaria, ed almeno controproducente nella lunga, faticosa corsa verso lo sviluppo.

Dunque un ribaltamento di carte dalle proporzioni colossali. L'equilibrio fra i due blocchi assumerà nuove dimensioni, per gli Stati Uniti è una grossa vittoria dopo la serie di sconfitte patite in politica estera dall'amministrazione Reagan, per l'Urss tutto ciò comporta una significativa perdita di credibilità nella fase delicata del dopo Andropov. Ovviamente il ritiro sudafricano dall'Angola, benché legato a doppio filo al rimpatrio del contingente cubano, e l'intera sulla Namibia si basano sullo stesso presupposto che ha consentito la tregua tra Sud Africa e Mozambico. Nessuna rinuncia alle rispettive posizioni ideologiche, il fossato che divide i due modelli di democrazia non può essere colmato con un tratto di penna. Si spezza piuttosto il circolo vizioso della violenza, ciascun contendente dovrà smettere di minacciare i suoi vicini, di usare i propri «santuari» per proteggere la lotta degli irredentisti.

La svolta dai comunicati di guerra alla guerra dei comunicati è pertanto in atto, ma è un segno positivo. «*Attendiamo lo sviluppo degli eventi per giudicare la portata del disimpegno cubano in Angola*», ha dichiarato Radio Johannesburg mentre a Roma l'ambasciatore dell'Angola Telmo Almeida diffondeva la seguente precisazione sulla conferenza dell'Avana: «*I colloqui tra Fidel Castro ed il presidente Dos Santos confermano il pieno appoggio di Cuba al movimento di liberazione della Namibia*». La porta al dialogo è aperta, chiuderla sarà d'ora in poi assai difficile.

Piero de Garzarolli

Perù: sospesi i diritti civili per impedire uno sciopero

LIMA — Il governo peruviano ha sospeso i diritti civili nel Paese per tre giorni, nel tentativo di impedire lo sciopero generale di 24 ore indetto per oggi dalle quattro maggiori organizzazioni sindacali contro la grave inflazione e la disoccupazione.

La sospensione dei diritti civili consente alla polizia di arrestare persone e perquisire abitazioni senza mandato, proibisce le riunioni pubbliche, vieta ai peruviani di lasciare i comuni di residenza senza autorizzazione.

La «Leningrad» incrocia nei Caraibi

Jacksonville (Florida). Per la prima volta una nave da guerra sovietica entra nel Mar dei Caraibi. E' la portaelicotteri «Leningrado» (nella foto) che è scortata da due altre navi. Qui l'Urss ha deciso di effettuare le sue più ampie manovre navali». A due passi da quelle congiunte Stati Uniti-Honduras decise per «impermeabilizzare» la frontiera con il Salvador (Telefoto Associated Press)

Interrogativi sull'improvvisa liberalizzazione dei visti da parte del regime di Honecker

Sono 3000 ogni mese i tedeschi dell'Est che possono andare nell'altra Germania

DAL NOSTRO CORRISPONDENTE

BONN — Sono più di tremila al mese, tremila cittadini della Germania Est che, d'improvviso, ricevono un visto d'uscita atteso per mesi o per anni, e d'improvviso possono varcare il Muro, entrare nella Repubblica Federale, cominciare una nuova vita. Il fenomeno resta singolare anche nel quadro delle cordiali relazioni tra le due Germanie. Lo Stato che ha eretto una formidabile e micidiale barriera lungo tutto il confine tra il mondo comunista e l'Occidente cambia d'un tratto politica, e permette un'emigrazione che potrebbe privarlo entro l'84 di quasi 40 mila dei suoi sudditi. Perchè? A quale fine?

Fino a qualche giorno fa, prevaleva la teoria che la generosità di Berlino Est scaturisse da considerazioni finanziarie. Ma è una tesi che non trova più molti seguaci. Il governo che, nella migliorata atmosfera tra le due Germanie, la Repubblica comunista può ottenere crediti o prestiti senza difficoltà eccessive; e, infatti, sembrano esserci fermate anche le sue «vendite» di dissidenti (oltre ventimila in vent'anni) fonte più di critiche che di entrate copiose. Il *credit rating* internazionale della Germania Est ha fatto progressi nell'ultimo anno. Il governo di Honecker ha adesso la reputazione di pagatore corretto e puntuale.

Più probabili, invece, diverse considerazioni di politica estera. Il raffreddamento Washington-Mosca ha dato a Honecker, capo dello Stato e del partito, una libertà d'azione, di cui egli si vale avidamente e abilmente. Pertanto, amichevole dialogo con Bonn; scambi commerciali sempre più attivi; iniziative industriali; visita di Honecker nella Repubblica Federale, tra settembre e ottobre, e incontro con Kohl. Honecker insiste che le due Germanie devono compiere sforzi maggiori per ridurre le tensioni Est-Ovest, parla di una «comunanza di responsabilità». Mosca incoraggia ed esorta. Spera sempre di vedere più ponti tra l'Europa e l'Est e meno tra l'Europa e l'America.

Tuttavia, sottolineano perspicaci osservatori, anche le aspirazioni diplomatiche di Honecker, così come le sue esigenze finanziarie, potrebbero essere soddisfatte senza questa imponente emigrazione. E' un «qualcosa in più» che Bonn non aveva certo richiesto. E allora? Cresce e si rafforza l'idea che la *leadership* a Berlino Est abbia un unico obiettivo: liberarsi di una minoranza d'insoddisfatti e d'irrequieti che, con la sua insofferenza, contagia un numero crescente di cittadini. Un calcolo abile, in quanto questa epurazione interna può essere presentata oggi, ad Ovest, come un atto di liberalismo. «E' in realtà un'amnistia», ha detto un diplomatico.

E' impensabile che la Germania Est lasci uscire tutti coloro che hanno chiesto un visto, una moltitudine di circa quattrocentomila persone. Già si notano nuove tensioni sociali, generate e dalla pioggia di nuove domande e dalla ironia reazione di chi condanna questo esodo. Il regime apre che le defezioni, e sono molte e frequenti i degli emigrati, attenti, coi i mesi, il desiderio di evasione: ma è un calcolo a, lungo termine. Per ora, comunque, il governo si frega le mani, soddisfatto. E' riuscito persino a indebolire la Chiesa protestante, tra i cui fedeli più attivi vi sono pacifisti e obiettori di coscienza. Decine, centinaia di costoro sono già arrivati, o stanno per arrivare, nella Repubblica Federale.

Mario Cirtello

No all'Italia dell'Aia per vertenza Libia-Malta

L'AIA — L'Italia non può intervenire nella disputa fra la Libia e Malta tuttora pendente davanti alla Corte internazionale di Giustizia dell'Aia: così ha sentenziato la stessa Corte pronunciandosi sulla domanda di Roma.

I governi di La Valletta e di Tripoli sono in contrasto sui diritti riguardanti determinate zone della piattaforma continentale mediterranea. L'Italia, nello scorso autunno, aveva a sua volta fatto valere diritti di competenza sulle stesse zone.

La richiesta italiana era stata difesa nello scorso gennaio davanti alla Corte da una delegazione guidata dall'ambasciatore Roberto Gaja.

Miniere inglesi scontri, arresti Bloccato carbone belga

LONDRA — Altri incidenti si sono verificati ieri nel corso dello sciopero dei minatori inglesi giunto al suo nono giorno. Di fronte alla miniera di Limby, nel Nottinghamshire, la polizia ha arrestato 21 dimostranti. Gli agenti stavano scortando dei minatori che intendevano andare a lavorare. In incidenti analoghi sono stati arrestati altri 15 minatori in diverse regioni inglesi.

Gruppi di marinai britannici, soldati con i minatori in sciopero, hanno intanto impedito a 70 camion belgi carichi di carbone diretti in Gran Bretagna, di attraversare la Manica.

Durissima nota sovietica per l'incidente in Nicaragua

Gromyko: «terrorismo» Usa la mina di Puerto Sandino

DAL NOSTRO CORRISPONDENTE

MOSCA — «*Il governo sovietico considera il governo Usa responsabile di quel grave delitto, un atto di banditismo e di pirateria*» la vicenda della petroliera sovietica Lugansk, danneggiata in prossimità di Puerto Sandino da una mina collocata dai ribelli nicaraguensi, con cinque marinai sovietici feriti, assume un rilievo diplomatico assai grave — e del tutto inatteso — per iniziativa del ministro degli Esteri Gromyko, il quale ha convocato ieri a Mosca l'incaricato d'affari americano Warren Zimmerman (l'ambasciatore Hartman è assente) e gli ha consegnato una nota di protesta durissima nella forma e nel contenuto. Washington ha respinto la protesta. Un incidente nel lontano Nicaragua aggrava così la tensione.

«*E' comunemente risaputo* — afferma la nota di Gromyko, diffusa qualche ora dopo dalla *Tass* — *che gli Stati Uniti stolgono una diretta interferenza negli affari di Paesi sovrani nell'America Centrale, e sono impegnati in una guerra non dichiarata contro il Nicaragua*». Talune «*agenzie ufficiali*» — trasparente il riferimento alla Cia — sono accusate di «*finanziare, addestrare ed equipaggiare bande di mercenari e terroristi*», le quali svolgerebbero «*azioni banditesche*» nel Nicaragua: «*In questo modo, gli Stati Uniti attuano concretamente una politica di terrorismo di Stato*».

Gli impedimenti alla navigazione, in particolare le mine nei mari del Nicaragua e analoghe «*operazioni criminali*», non lasciano al Cremlino alcun dubbio sulla «*partecipazione diretta di agenzie e di persone controllate dal governo Usa*», il quale è perciò «*direttamente colpevole di violare uno dei principi fondamentali della giurisprudenza internazionale, il diritto alla libertà di navigazione*». La nota consegnata da Gromyko a Zimmerman, è il secondo memorandum sovietico a Washington, nel giro di due settimane, su questioni di navigazione internazionale: una dichiarazione ufficiale della Tass aveva censurato le azioni Usa nel Golfo Persico e aveva seccamente «consigliato» a Washington di evitare un intervento armato.

Gli avvenimenti del Nicaragua «creano una situazione pericolosa e non possono essere tollerati». «*Dimostrano* — incalza Gromyko, spazzando i toni più morbidi che taluni presumevano di intravedere nell'Urss di Cernenko — *il vero valore delle dichiarazioni dell'amministrazione Usa sulla sua disponibilità ad adoperarsi al fine di ridurre la tensione internazionale*». Di fatto, aggiunge il capo della diplomazia sovietica, «*gli Stati Uniti dovranno assumere l'intera responsabilità per le conseguenze di cui è ricco il proseguimento di tali azioni*». Non solo: «*Il governo dell'Urss si riserva il diritto di cercare un rimpiazzamento per i cittadini sovietici feriti e per i danni materiali alla proprietà sovietica*».

f. gal.

Clamoroso provvedimento della Chiesa anglicana

Londra, adulteri scomunicati E' la prima volta in 70 anni

DAL NOSTRO CORRISPONDENTE

LONDRA — A memoria d'uomo non era mai accaduto. La Chiesa anglicana ha deciso di scomunicare un uomo e una donna colpevoli in una relazione extraconiugale. Per la sua eccezionalità, la notizia è riportata vistosamente da tutti i giornali inglesi, e non solo dalla stampa popolare normalmente attenta agli argomenti a sfondo scandalistico. Protagonisti di questa storia diventata pubblica sono un avvocato quarantenne, Rowan Brockhurst, e la moglie di un curato, la venticinquenne Fiona Oakes. L'annuncio della loro scomunica, controfirmata dal vescovo di Winchester, John Taylor, considerato un «liberale» nell'ambiente ecclesiastico, è stato letto domenica nelle due chiese del Paese dove abitano l'uno, Poulner, un piccolo centro a sud della capitale.

Se non fosse per il suggello clamoroso che gli ha dato la chiesa d'Inghilterra, la vicenda sarebbe banale, non certo eccezionale anche per i non più puritani ma sempre ipocriti ambienti della provincia inglese. L'uomo, separato da tempo dalla moglie, padre di una ragazza e di un bimbo, è considerato uno dei personaggi più in vista del paese. Lei, la graziosa Fiona, anch'essa madre di due bambini, è sposata a un pastore di 33 anni. Con rassegnato spirito cristiano, il curato tradito ha detto che della relazione sapeva ormai tutto il villaggio.

Davanti al clamore suscitato da questo caso, un portavoce della chiesa d'Inghilterra ha cercato ieri di ridimensionare il carattere sensazionalistico dato a questa singolare «*love story*». E' stato così puntualizzato, anzitutto, che il provvedimento è stato preso in base a un articolo della chiesa anglicana che prescrive «*il rifiuto a dare la comunione a un parrocchiano che si macchi di un grave peccato pubblico senza dar segni di pentimento*».

Secondo questa interpretazione, dunque, i due adulteri non sarebbero stati «esclusi» dalla Chiesa di Inghilterra, ma privati soltanto del sacramento della comunione. «*Quello che da noi, nella Chiesa anglicana, si chiama scomunica rappresenta perciò una sanzione meno grave di quella comminata dalla Chiesa cattolica*». Sarà vero certamente, ma l'eccezionalità della pena rimane: secondo l'archivista del Sinodo generale della Chiesa anglicana, il precedente più vicino risale a prima della guerra. Quella del 1914-18 naturalmente.

p. pat.

Il «rapporto Goldberg» riapre la polemica sull'atteggiamento tenuto negli anni del nazismo

Gli ebrei Usa ignorarono l'olocausto?

DAL NOSTRO CORRISPONDENTE

NEW YORK — Sia per uscire negli Stati Uniti un rapporto che accusa le comunità ebraiche americane di non aver fatto abbastanza per prevenire o per limitare l'olocausto. Compilato da una commissione di eminenti personalità, presieduta dall'ex giudice della Corte Costituzionale ed ex ambasciatore all'Onu Arthur Goldberg, il rapporto conclude che associazioni come l'«American Jewish Committee», lo «Zionist American Congress», il «Jewish Labor Committee» ed altre il «macchiarono di negligenza prima e durante la seconda guerra mondiale». La pubblicazione del rapporto è destinata ad acuire le polemiche scoppiate già due anni fa, alla nascita della commissione, che hanno profondamente diviso le comunità ebraiche.

Sulla colpevolezza degli ebrei americani nell'olocausto, aveva già pubblicato anni fa un libro lo storico di Kennedy, William Manchester, esponendosi a infondate accuse di antisemitismo. Manchester aveva sostenuto che gli Stati Uniti si erano lavati le mani degli ebrei tedeschi anche a causa della quiescenza delle comunità ebraiche. La commissione Goldberg riceve riprende quelle tesi. Bottolinea che le varie associazioni si rivolsero a funzionari governativi che non riuscirono però a prendere provvedimenti fino alla sconfitta di Hitler.

Per taluni membri della commissione, che prima o durante la guerra fecero parte delle direzioni delle comunità ebraiche, si è trattato di una specie di catarsi. Essi hanno raccolto documenti e testimonianze che non lasciano dubbi. Fecero da freno, hanno concluso, la difficile situazione economica degli Stati Uniti, ancora in preda alla grande crisi, e l'ostilità all'afflusso di immigrati per i quali non ci sarebbe stato lavoro; il latente antisemitismo di molti americani con simpatie di destra; il desiderio di non importunare un presidente — Roosevelt — già alle prese col problema di come aiutare militarmente l'Inghilterra contro la Germania nazista.

Secondo la commissione Goldberg, l'olocausto divenne noto nel '41, prima di quanto gli storici abbiano in genere indicato, e almeno un'associazione, l'«American Jewish Committee», discusse se organizzare dimostrazioni di protesta ed esercitare pressioni sul governo; ma la sua *leadership* decise di no. La commissione ritiene che si sarebbe stato ancora a tempo per salvare numerose vite. «*Purtroppo* — dice — *prevalse l'opinione che l'antisemitismo tedesco non fosse più pericoloso degli altri, che era inutile correre al negoziare tramite gli alleati di Hitler, e che se la situazione si fosse aggravata ci sarebbe pensato il governo americano*».

In un primo tempo, la commissione Goldberg era giunta a conclusioni ancora più dolorose. Sotto la spinta del suo finanziatore — l'uomo d'affari newyorchese Jack Eisner — e del suo ricercatore — Samuel Merlin — aveva affermato che la comunità ebraiche erano rimaste paralizzate a causa delle divisioni interne. Eisner e Merlin avevano addirittura proposto la formazione di un tribunale che sottoponesse teoricamente a processo i responsabili. Quando altri membri della commissione si erano opposti, i due avevano presentato le dimissioni accusando i leader degli ebrei americani di «*voler far inabissare il rapporto in uno scandalo*».

Uno dei membri più moderati della commissione, il rabbino Arthur Hertzberg, vicepresidente del «World Jewish Congress», ha commentato che il verdetto «è di colpevolezza, ma con grandi attenuanti». Egli ha invitato le comunità ebraiche ad aprire un dibattito che faccia maggiore luce sugli eventi e impedisca che si ripetano.

a. c.

Si libera dai rapitori l'industriale giapponese

TOKYO — Il «re delle caramelle» giapponesi, Katsuhisa Ezaki, 51 anni, presidente dell'industria dolciaria «Ezaki Glico», è riuscito ieri a liberarsi dai banditi che lo avevano rapito domenica sera nella sua abitazione di Nishinomya, vicino a Osaka.

Lo ha annunciato la polizia, dopo 4 giorni di assoluto silenzio stampa per non ostacolare la più colossale caccia all'uomo mai organizzata in Giappone.

(Segue da pagina 4)

Improvvisamente è mancata
Elena Matilde De Gregorio in Rasselli
A funerali avvenuti ne danno il doloroso annuncio il marito Cesare, Nataly Vittoria, genero, nuora
— Torino, 22 marzo 1984

Rosanna Cristiano Roberto Castagna ricordano con affetto la cara MATILDE.

Sono vicini a Cesare gli amici di sempre Rosa Bianchi e famiglia

Improvvisamente è mancato all'affetto dei suoi cari
Rocco Argirò
Addetto FIAT
Addolorati l'annunciano la moglie Teresa, la figlia Rosanna con marito Pino e l'adorata nipotina Erika, fratello, parenti e amici tutti. Funerale oggi ore 16 Parrocchia San Giuseppe Artigiani in Settimo Torinese Villaggio Fiat
— Torino, 22 marzo 1984

E' deceduto improvvisamente
Mario Magliano ved. Marchitelo
anni 80
Addolorati l'annunciano la figlia Silvana col marito Roberto Peyrot e figli Luigi con Laura e piccola Chiara, Margherita con Antonio, parenti tutti.
— Villafalletto, 21 marzo 1984

Dopo una vita dedicata alla famiglia e al lavoro, serenamente è mancato
Pierino Nosenzo
di anni 68
Ne danno il triste annuncio la moglie Pierina Rossa, i figli Giancarlo con Natasha e Christian, Walter con Maria Teresa e Alessandra, suocera, fratello, sorelle, cognati, zii, nipoti, pronipoti, cugini e parenti tutti. Un particolare ringraziamento al dott. Armando e alla signora Bianca per la assidua cura prestata. La cara salma sarà tumulata in Cella Enomondo (At) il 23-3-1984 con benedizione e partenza dalla Nuova Astronave Vernini alle 14. Non fiori, ma offerta alla Lega Italiana contro i tumori.
— Torino, 21 marzo 1984

Partecipano al lutto la famiglia Quirico, Bosco.

Crudelmente è mancato all'affetto dei suoi cari
Francesco Rigat (detto Netrel)
carrettiere Vittorio Veneto
Addolorati l'annunciano i familiari tutti. Funerali oggi ore 14,45 da via La Salle 3
— Grugliasco, 22 marzo 1984

Dopo lunga malattia è mancata all'affetto dei suoi cari
Carmen Volpe in Milani
Ne danno il triste annuncio il marito Giovanni, i figli Laura e Fulvio con rispettive famiglie. I funerali avranno luogo in Livorno Alta ore 15,30 di venerdì 23 c.m. con partenza casa Mollinaro (via Santerna) ore 14. La presente quale partecipazione e ringraziamento.
— Torino, 22 marzo 1984

E' mancata ai suoi cari
Maddalena Guala ved. Pandolfi (Magda)
Le piangono: la figlia Rita con Mario Paola, la sorella Marianna e Domenico, i cognati Ottilia e Nino, i nipoti Roberto, Marianella e famiglia. Un particolare ringraziamento a suor Teresa ed al personale tutto del Opera Pia Lomeri per l'affettuosa assistenza prestata. Funerali oggi ore 14,30 nella Parrocchia S. Giovanni Bosco via P. Sarpi. La cara salma sarà tumulata a Bussoleno.
— Torino, 22 marzo 1984

E' mancato
Filippo Morelli
Lo piangono la moglie Lina Vitali, i figli [illegible] nuora, i generi, gli adorati nipoti e parenti tutti. I funerali avranno luogo giovedì 22 c.m. alle ore 10,30 partenza da corso Regio 149.
— Angrogna, 21 marzo 1984

Carlo e Pierluigi Pomaria partecipano al dolore dell'amico Beppe.

Titolari e Maestranze del Mobilificio di Castelbaronia Sole e dei Mobilificio Bolatto di Trofarello partecipano al cordoglio della famiglia e sono particolarmente vicini al loro collaboratore rag. Secondo Angelino per la scomparsa della figlia
Paola Angelino Mazzucchetti
— Torino, 20 marzo 1984

RINGRAZIAMENTI

La famiglia Turello e De Ferrari sentitamente ringraziano quanti hanno preso parte al loro grande dolore per la scomparsa della compianta
Lucina Turello nata De Ferrari
— Torino, 22 marzo 1984

La famiglia Morlando e Musso ringraziano tutti coloro che hanno preso parte al loro dolore per la scomparsa di
Isa Musso Morlando
La S. Messa di trigesima sarà celebrata domani 23 marzo alle 18,30 nella chiesa del S. Angelo Custode, via Artisti angolo via S. Quintino.
— Torino, 22 marzo 1984

La famiglia di
Giovanni Mina
ringrazia tutti coloro che con la loro presenza e con i loro sentiti messaggi di affetto, senza ad arrecare le sono stati vicini in questo triste momento. S. Messa di trigesima il 17 aprile ore 7,30 nella parrocchia di Santa Teresina.
— Torino, 22 marzo 1984

I famigliari del compianto
Giuseppe Ruella
ringraziano quanti hanno preso parte al loro grande dolore. S. Messa di trigesima sabato 14 aprile ore 8 parrocchia Sassi.
— Torino, 22 marzo 1984

I familiari del caro
Pietro De Zen
ringraziano per la dimostrazione di affetto e di amicizia, ringraziano sentitamente tutti coloro che hanno condiviso il loro dolore. La Santa Messa di trigesima sarà celebrata il 13 aprile 1984 alle ore 18,30 nella parrocchia del Sacro Cuore di Gesù in via Nizza 56.
— Torino, 22 marzo 1984

I famigliari del compianto
Mario Stefano Bo
ringraziano tutti coloro che con scritti e fiori hanno preso parte al loro grande dolore. La S. Messa di trigesima verrà celebrata il 12 aprile alle ore 18 nella parrocchia di Sassi.
— Torino, 22 marzo 1984

La famiglia Vigliani ringrazia sentitamente coloro che hanno affettuosamente partecipato al dolore per la scomparsa del caro
Severino Vigliani
La Messa di trigesima sarà celebrata il 12 aprile alle ore 18,30 nella chiesa di S. Giulia, Torino.

La famiglia del
rag. Giuseppe Vej
ringrazia tutti coloro che con scritti, fiori, e opere di bene hanno partecipato al loro dolore.
— Torino, 22 marzo 1984

I familiari del compianto
Pietro Pascarmona
Cavaliere di Vittorio Veneto
Pluridecorato al V.M.
ringraziano tutti coloro che con scritti o di presenza sono stati affettuosamente vicini al loro dolore. La Messa di trigesima sarà celebrata il 2 maggio alle ore 18 nella parrocchia S. Giuseppe Cottolengo.
— Torino, 22 marzo 1984

(Continua a pag. 7)

ECONOMICI

Gli avvisi si ordinano presso: TORINO, via Roma 80 - via Maroncio 2; MILANO, via Gaetano Negri 2/10; BOLOGNA, via Indipendenza 24; BOLZANO, via Portici 30; BRESSANONE, via Bastioni 7; GENOVA, via E. Vernazza 23; GORIZIA, corso Italia 69; IMPERIA, via Bonfante 1; MANTOVA, corso V. Emanuele 9; MERANO, corso Libertà 69; MONFALCONE, via Duca d'Aosta 163; NAPOLI, via Piave 168; NOVARA, corso Mazzini 1; PADOVA, piazza Da Cesperi 61; ROMA, via Quattro Fontane 16; ROVERETO, corso Rosmini 63/b; SANREMO, via Gilberti 47; SASSARI, portici Crispo 3; SAVONA, via Astengo 1; TRENTO, via Londron 1; TRIESTE, piazza Unità d'Italia 7; UDINE, piazza Marconi 9, oltrechè presso tutti i corrispondenti della Publikompass S.p.A. Coloro che intendono inoltrare la loro richiesta per corrispondenza possono scrivere a: Publikompass S.p.A., corso Massimo d'Azeglio 60 — 10126 Torino. Il prezzo delle inserzioni deve essere corrisposto anticipatamente per contanti o vaglia. Esso risulta dal prodotto del numero di righe (minimo 2; la riga è composta di 39 battute, interspazi compresi) per la tariffa della Rubrica, con l'aggiunta delle imposte pari al 18% globale.

La tariffa è di L. 9600 la riga. Rubrica 6: generali/impiegati L. 8400, tecnici L. 8700, dirigenti L. 9300. Rubrica 8 e 11 (comunità) L. 3400. Avvisi urgenti della casa o negativi: il doppio. Negativi urgenti, casa fase o urgentissimi il triplo.

E' ammessa l'inclusione nel testo di lettere alfabetiche di richiamo in carattere maiuscolo (oltre quella iniziale) e per ognuna di esse sarà corrisposto un supplemento di L. 2500. Gli annunci sono pubblicati su «La Stampa» (o «Stampa Sera» dal lunedì). Coloro che desiderano rimanere ignoti ai lettori possono usufruire il servizio cassette spedendo al posto dell'avviso la frase: «Scrivere: Publikompass n... 10100 Torino» l'importo del loro cassetta è di L. 500 per decade, oltre un rimborso di L. 3000 per le spese di recapito corrispondenza.

La Publikompass S.p.A. è a tutti gli effetti, unica destinataria della corrispondenza indirizzata alle cassette. Essa ha il diritto di verificare le lettere e di incassare (e soltanto quelle esternamente inerenti agli annunci, non inoltrando ogni altra forma di corrispondenza, stampati, circolari o lettere di propaganda. Tutte le lettere indirizzate alle cassette debbono essere inviate per posta e debbono recare le assicurate o raccomandate.

Per una speciale accorta intervento con l'ISTITUTO BANCARIO SAN PAOLO DI TORINO e con la CASSA DI RISPARMIO DI TORINO gli avvisi possono essere ordinati presso tutte le Sedi o Dipendenze di tutte queste Banche esistenti in Italia.

ANNUNCI ECONOMICI VIA FILO
Gli annunci economici per La Stampa e Stampa Sera possono essere ordinati a mezzo telefono al seguente numero 854.3185 (3 linee ricerca automatica).
Il relativo pagamento dovrà essere effettuato presso qualsiasi Filiale dell'Istituto Bancario San Paolo di Torino o della Cassa di Risparmio di Torino secondo le modalità che verranno fornite.

In tema di offerta di impiego e lavoro, l'editore ricorda che la legge 9.12.1977 n° 903 vieta discriminazioni sul sesso e l'inserzionista è impegnato a rispettare tale legge.

1 Commerciali

CAUSA liquidazione società vendesi escavatore Laiboul 541 benna mc 1,40 modello recentissimo. Vero affare. Tel. 0144 714 736.

IBM 34 unità centrale 128 K 64 milioni disco-calcolo BSC attacco 5211 lettore magnetici singolo 2 D vendesi a utilizzatore. Telefonare 011 329.6787.

OCCASIONE. Privatissimi da [illegible] vendonsi carrelli elevatori nuovi da 20 a 40 q.li motore diesel e 2 e 3 stadi. Per informazioni tel. 857.472.

2 Affari e capitali

A.A.A.A.A. FINANZIAMENTI a tutti commercianti, artigiani, professionisti, dipendenti. Tassi agevolati. Tel. 602.524.

AAAAA
PRESTITTELEFONO A TUTTI
Basta telefonare e portare il libretto di circolazione della vostra auto o sito di proprietà della vostra casa per ottenere un prestito immediato.
FIDAUTO
piazza Statuto 24
telefoni 472.180 - 472.181

A.A.A.A. A chiunque in un'ora concediamo prestiti. Telefonare 011 650.3981 ore ufficio.

A.A.A.A. EUROFINBARDA prestiti e commercianti artigiani dipendenti. Telefonare 894.760 - 598.818 via Secchi 56.

A.A.A.A. FINCOTEX prestiti personali immediati e mutui ipotecari anche in 3 giorni, rimborsabili fino a 120 mensilità. Tassi minimi, serietà, riservatezza assoluta. Corso Francia 15, tel. 749.8203 - 779.620 / 06 474.4046.

A.A. PRESTITI concediamo a tutti statali, ipotecari, anche secondo grado. **FIDEF s.a.s.** piazza Statuto 10 tel. 535.178 - 548.627, riceviamo ogni Vostro problema dalle-quendosi per serietà ed immediatezza.

A. FINANZIAMENTI ridotissimi concediamo con discrezione e rapidissimamente a dipendenti qualsiasi azienda, ad artigiani e commercianti. Tel. 011 636.389.

A.F.I.P. finanziamenti fiduciari ipotecari su elevato leasing. Cortesia e professionalità. Gli interni. Via Garibaldi 61, telefoni 518.290 - 538.427.

A tassi convenienti in giornata
FINANZIAMENTI FIDUCIARI
diretti e rate concordabili.
MUTUI IPOTECARI
SOGEFIM S.p.A.
corso Vittorio 29
telefoni 547.758 - 553.231

AL 22% fisso importante azienda, per ristrutturazione negozi e ampliamento vendita cerca finanziatore minimo L. 100 milioni. Massime garanzie mobiliari e immobiliari. Scrivere: «Publikompass 812 — 10100 Torino».

ATTENZIONE finanziamenti fiduciari mutui ipotecari artigiani commercianti piccola e media industria. Via S. Teresa 23, telefono 536.026.

AZIENDA settore auto, provincia di Torino, ottimo reddito, cerca socio. Telefonare 011 447.4445.

COMPETENTE disponendo ampi locali cerca partecipazione e gestione deposito medicinali parafarmaceutici fisioterapici di dietetici cosmetici. Scrivere: Venus, corso Francia 97 - Torino.

FAIT finanziamenti su automezzi e immobili. Celerità, riservatezza, tassi modici. Torino, via Avogadro 19, telefoni 510.138 - 530.297.

FINANZIAMENTI
in 48 ore fino 15 milioni commercianti artigiani dipendenti. Tel. 649.318.

FINANZIAMENTI fiduciari ipotecari concediamo rapidità convenienza dipendenti commercianti artigiani. Tel. 959.1403 ore 11,30-14.

FINANZIARIA TORINESE prestiti a commercianti, artigiani, dipendenti. Via Tepice 2 angolo via Nizza. Telefonare 011 832.433 - 831.304 ore ufficio.

LEASING e lease-back mutui ipotecari anche dopo mutuo bancario e su immobili già di proprietà, concediamo rapidamente. Tel. 593.393.

LIRE 15 milioni senza cambiali senza ipoteca basso interesse per acquisto/ristrutturazione casa. Tel. 748.722.

Per ogni tua necessità
IPIFIM TI AIUTA
A tutti prestiti in 24 ore. Nessuna spesa anticipata. Finanziamenti senza ipoteca su auto e camion.
Agevolazioni per esaltighe.
IPIFIM
CORSO VITT. EMANUELE 40
telefoni 518.221 - 517.005

PERCHE' RINUNCIARE?
AUXILIUM
al tuo servizio
Leasing - Mutui immobiliari - Factoring
Finanziamenti per ogni esigenza.
Rapidità - Convenienza - Riservatezza
Auxilium S.p.A., tel. 505 067 - 505.966

PRIVATO concede rapidamente finanziamenti a commercianti artigiani comunque bancari. Tel. 963.2570 Vittorio (Tre).

PRIVATO concede finanziamenti fiduciari ed con garanzia ipotecaria a partire da L. 3 milioni. Tel. 657.837.

PRIVATO finanzia commercianti artigiani anche cambiali brevi scadenze. Tel. 633.619.

SCONTIAMO in denaro corrente cambiali provenienti da fatture o vendite di attività commerciali. Tel. 351.393.

S.F.I.N.CE. finanziamo anche a Torino può avere un prestito con la convenienza «formula risparmio». Telefonare al 538.704 - 539.447 in corso Re Umberto 12.

SOCIETA' concede finanziamenti a tasso agevolato ad artigiani piccola media e grandi industrie massima celerità. Per appuntamento tel. al 557.472 - 656.859.

UN PRESTITO?
serio fornito con la massima riservatezza concede a tutti prestiti in giornata nessuna spesa anticipata. Prestiti senza ipoteca su autovetture e camion. A richiesta visita a domicilio. Dati ed corso Vittorio Emanuele 40. Tel. 817.040.

VUOI un prestito subito immediatamente ed in pronti contanti? L'Aiese via Vagnone 3 angolo via Cibrario. Tel. 011 748.668. Ti aspettiamo!

3 Aziende, negozi

A.A.A.A.A. ABAMEC 011.501 gestione ristoro negozi. Visite in loco per valutazioni commerciali senza spesa.

A.A.A.A.A. DI SALVATORE corso Turati 10 D, tel. 587.183 - 587.635 per la cessione della vostra attività.

A.A.A.A. AZIENDAL MARKET società gruppo Casamarcato 011 650 2175 comprendente attività di ogni genere e prezzo.

A.A.A. STUDIO C.L. cessione ristoranti aziende disponiamo attività commerciali e artigianali di tutti i generi e prezzi. Abbiamo licenze inesistibili varie tabelle. Tel. 880.855 - 606.035.

A. SALVOLDI cede, controllissima casa del formaggio tabella incassa L. 300 mila al dì dimostrabili. Tel 850.2166.

ABAMEC 011.501 tracciola bar super in Alba, ottima posizione, buon incasso, adatto famiglia cede L. 80 milioni.

ABBIGLIAMENTO causa su corso grande passaggio ottimo reddito affitto mite alloggio cede F. Zanoncelli 581.884.

ABBIGLIAMENTO privato cede zona Crocetta S. Secondo tab. IX X XIV, nuova costruita d'affitto negozio L. 130 mila mensili. Tel. 556.833 ore pasti o serali.

ABBIGLIAMENTO centralissimo prospiciente via Roma angolare qualtre vetrine mq 150 cedesi Tel. 839.650.

AFFARONE avviatissimo ristorante bar e Pasta ampi locali ottima posizione e giro d'affari vendesi Tel. 380.810.

ALASSIO cedesi avviatissima profumeria. Scrivere, includendo n. telefonico, Fermo Posta Alassio, C.I. 81367838.

ALBENGA eccezionale attività vendita [illegible] elettrodomestico negozio ampissimo. Azienda Market 650.2175.

AMBULANTE cede banca [illegible] richiesti posteggi accessori. Richiesta modica. Azienda Market 650.2175.

AOSTA cedesi in centro avviatissimo ampi locali, arredati recentemente, cede Azienda Market 650.2175.

AVVIATA salumeria corso Peschiera ottima posizione buon giro d'affari vendo con minimo anticipo. Tel. 383.298.

AVVIATO negozio autoricambi accessori auto zona Francia cedesi ottimo giro d'affari anche pensatoggio chiavi italiana estero dilazioni permuta con immobili. Telefonare 650.8429.

AZIENDA costruzione stampi di sicurezza 12 operai buona clientela buon reddito cede. Tel. 836.421.

AZIENDAL MARKET 650.2175 vende occasionale albergo ristorante nel Canavese. Incremento doppiante a considerevole.

AZIENDAL MARKET 650.2175 vende bar superattrezzato. Cn Torino buon incasso giornaliero incrementabile. Dilazioni.

AZIENDAL MARKET 650.2176 vende calzature S. Rita giornalmente avviamento 70 mq. Reali possibilità incremento.

AZIENDAL MARKET 650.2176 vende tappezzeria arredamenti meccanici. Facilitazioni di pagamento.

AZIENDAL MARKET 650.2176 vende nel settore ricambi auto attività commerciale plurientenale avviamento in Cirpiano.

AZIENDAL MARKET 650.2175 vende azienda settore [illegible] alluminio quindicennale avviamento. Dilazioni.

BAR grande corso vende zona S. Paolo ottimo incasso. Gestione L. 15.000.000 contanti reale dilazioni. Tel. 761.5038.

BAR signorile avviatissimo su piste nota stazione sciistica cedesi. Tel. 0174 609.376 ore serali.

BAR super angolare 5 vetrine 120 mq zona Stazione ottima possibilità come tavola calda L. 400 mila al dì dopo 15 anni cedo a L. 98 milioni. Tel. 857.8052.

BAR super centralissimo incasso L. 600 mila giornaliere arredatissimo mobilissimo cedo anticipando L. 40 milioni chiusura serale. Tel. 537.213 - 817.280.

BAR super incasso L. 600 mila giornaliere ristrutturato arredamento bellissimo numerosissima angolare affaccio esposizioni cedo anticipando L. 80 milioni. Tel. 537.213 - 817.280.

BAR super orario corso zona commerciale incasso L. 250 mila giorno cedo anticipo L. 20 milioni. Tel. 548.231.

BAR tabacchi giornali su corso di grande passaggio cedesi dilazionato. Affare. Azienda Market 650.2175.

BAR trattazione Borgo S. Paolo chiuso a serie festive vende a L. 70 milioni e con minimo anticipo. Tel. 383.298.

BIANERA ottima incasso dimostrabile saletta più persone cedo solo contanti prezzo interessante. Scrivere: «Publikompass 6819 — 10100 Torino».

BOUTIQUE in zona centralissima e prestigiosa cedesi per inoltre trasferimento volume d'affari sono L. 250 milioni. Studio Rel, via Lamarmora 27, tel. 548.503.

CARTOLIBRERIA giocattoli zona Lucento angolare incrementabile, cede L. 25 milioni. Frana, tel. 611.090.

CASALINGHI articoli regalo zona Mirafiori alto reddito 2 vetrine cedo L. 37 milioni. Tel. 540.938.

CAVIT 838.8421 cede edicola cancelleria zona Lucento forte giro affari richiesta L. 120 milioni dilazioni.

CAVIT 838.8421 cede a Settimo merceria con alloggio lunga gestione forte utile L. 25 milioni dilazioni.

CAVIT 838.8421 cede pasticceria panetteria zona commerciale 3 vetrine incasso ottimo L. 37 milioni.

CAVIT 838.8421 cede gelateria/pizzeria zona commerciale, forte utile richiesta L. 60 milioni. Dilazioni.

CAVIT 838.8421 cede alimentari zona Vanchiglia 3 vetrine angolare incasso ottimo L. 35 milioni dilazioni.

CAVIT 838.8421 cede lineria zona commerciale 100 mq 2 vetrine forte utile L. 22 milioni dilazioni.

CEDESI bar zona centrale, Pire 200 milioni trattabili. Telefonare 726.851.

CEDESI zona commerciale negozi cucine componibili oggettistica corrispondenza per Torino primarie case elettrodomestici nazionali valori fatturato L. 200 milioni utile elevato. Tel. 011/859.577.

Cedo adeguatamente centralissimo
BAR SUPER
ADIACENZE VIA ROMA
alto incasso giornaliero, chiusura serale, con contratto affitto garantito.
LABEO 746.222
specialisti cessione attività negozi

CEDO locande in via Accademia Albertina 1, 10 camere, 15 posti letto, 2° piano. Tel. 830.892.

CENTRALISSIMO oggetti arte e viaggi tabella XIV 50 mq cedo causa morte L. 24 milioni. Tel. 680.656.

CENTRALISSIMO vuoto da mesi 65 mq 3 vetrine vendesi dilazionato. Azienda Market 650.2175.

CENTRALISSIMO bar ristorante sala dance adatto pull servizio mq 400 cedesi. Telefonare 546.207.

CERCASI nucleo minimo 3 persone qualificate per gestione negozio formaggi e salumi. Tel. 0181 53.428 Varazze.

CERCASI socio per attività commerciale alta redditività minimo. Scrivere: «Publikompass 8634 — 10100 Torino».

CIRIE' cedesi vecchia licenza di terraglia. Negozio 70 mq affitto mite. Dilazioni. Azienda Market 650.2175.

CIRIE' ingrosso vini liquori operante Valli di Lanzo e Canavese cedesi commercialmente. Azienda Market 650.2175.

CLUB residenziale maneggio ristorante tennis altre compartecipazione. Interessante. Azienda Market 650.2176.

COPISTERIA fotocomposizione decennale avviamento cedesi dilazionando elevato utile. Azienda Market 650.2175.

CROCETTA tabella 1 bis adatto altri usi mq 50 cedo L. 30 milioni anche vuoto eventuali mutui. Frana 611.090.

DROGHERIA corso Francia adatta prima attività L. 250 mila al dì incrementabili cedo a L. 18 milioni. Tel. 857.6052.

ELEGANTE pellicceria calzature corso Francia arredo nuovo dopo 10 anni per ritiro vero affare cedo. Tel. 680.985.

ELETTRODOMESTICI riparatori radio tv ampio buon utile alloggio cedo L. 33 milioni. Frana 611.090.

F. ZANONCELLI 581.884 cede avviato multiblocco su grande corso mq 350, 8 vetrine angolari ampio anche altre attività. Equa richiesta.

F. ZANONCELLI 581.884 cede in Moncalieri rivendita pane pasticceria fresca giro medio L. 850 mila giorno.

F. ZANONCELLI 500.473 cede abbigliamento bimbi centralissimo alto reddito dimostrabile anche senza marca.

F. ZANONCELLI 581.884 cede splendida via Roma prestigioso negozio tabelle IX X XI XIV mq 480 su 3 piani elevato utili richiesta commisurata importante azienda possibilità dilazioni.

F. ZANONCELLI 501.889 cede zona Millefonti Lingotto avviatissima salumeria gastronomia alto reddito incrementabile possibilità trasformazione.

FABBRICA tessuti pregiati ricerca partners e/o soci. Per informazioni telefonare Azienda Market 650.2175.

FIORI Barriera Milano tabelle XII-XIV con 3 aperture ideale adattabile cedo L. 27 milioni. Tel. 580.875.

GERENZA bar super cremeria incasso L. 1 milione 200 mila giorno su corso centrale a nucleo famigliare cedo cauzionando L. 30 milioni. Tel. 548.231.

GERENZA bar super con alloggio a persona iscritta REC cedo cauzionando con L. 15 milioni. Tel. 548.231.

GIOIELLERIA attività oltre 25 anni ottima posizione su corso cede F. Zanoncelli 581.884.

GRANDE locale elegante semiinterrato, bureau, club, ristorante con licenza circolo e avviamento vendesi. T. 564.2268.

INGROSSO carta e cancelleria condizione familiare elevato giro d'affari dimostrabili. Azienda Market 650.2175.

INGROSSO e produzione latticini formaggi consorzio separazione personale collaboratori. Azienda Market 650.2175.

INGROSSO orologi specializzata per l'Italia marca svizzera cedesi dilazionando. Azienda Market 650.2175.

LABEO cede copisteria adiacenze tribunale gestione ultraventennale ottima attrezzatura buon giro. Tel. 746.228.

LABEO cede timbrificio azienda grafica negozio e laboratorio ottimo giro affari dimostrabile. Tel. 746.922.

LATTERIA moderna ampia zona Rebaudengo incasso L. 70 milioni buon utile cede L. 23 milioni. Frana 611.090.

MERCERIA causa limiti età cedesi negozio ventennale avviamento unico in zona Azienda Market 650.2175.

PRIVATO cede per motivi familiari avviata autocarrozzeria perfettamente attrezzata su corso centrale mq 1300 più 300 mq area parcheggio clientela. No agenzie. Tel. 679.001.

PRIVATO vende bar super cremeria posizione centrale L. 130 milioni contanti 40%. Telefonare ore pasti 281.829.

PROCEA
professionisti in cessione e valorizzazione aziende T. 635.Fino - 519.845
cede totalità o quote societarie
di aziende industriali o commerciali con possibilità di gestione diretta.

PROFUMERIA ottima in zona S. Rita giro annuo oltre L. 70 milioni dilazionabile cede F. Zanoncelli 581.884.

PROFUMERIA gelateria non annessi locali attrezzati per estetica vendesi, zona centrale. Tel. 652.5018.

RE!
A - Siete alla ricerca di un'azienda? Non avete il contante sufficiente? Finanziamo parzialmente i vostri acquisti direttamente nella nostra sede. Via Lamarmora 27, telefono 548.503.

RE! cede bar super zona semicentrale arredamento rustico grande corte. Chiusura domenicale buonissima forma di pagamento via Lamarmora 27. Tel. 548.503.

RE! cede bar bellissima angolare zona commerciale possibilità primo lavoro minimo anticipo più ampie dilazioni. via Lamarmora 27, tel. 548.503.

RE! cede ristorante stesso prima cintura Torino conduzione familiare 300 coperti 12 camere ottima forma di pagamento. Via Lamarmora 27, tel. 548.503.

RE! cede fiorita caffè adiacente uffici orario 7-18 chiusura sabato e domenica incasso L. 600 mila al dì richiesta sola Via Lamarmora 27, tel. 548.503.

RIVENDITA panetteria pasticceria su corso incasso L. 300 mila giorno cedo anticipo L. 20 milioni. Tel. 548.231.

RIVIERA Ligure cerco sale giochi centrale ben avviate eventualmente anche gestione. Tel. 612.843.

SABBARI edicola libreria più affari 300 milioni vendesi alto reddito mensile Tel. 539.137 Torino.

SAVIGLIANO pasticceria avviata arredata recentemente vendesi dilazionando. Azienda Market 650.2175.

STUDIO OROSSO vendesi bouvette per signore sartoria artigianale con laboratorio a L. 14 milioni. Tel. 511.936.

TABACCHI centrale angolare mq [illegible] incasso annuo L. 530 milioni. Affittasi. Cede Frana 611.090.

TABACCHI minuteria profumi Totocalcio Totip levata L. 6 milioni 200 mila zona 6. Pasta cede Frana 611.090.

TABACCHI profumi pelletteria levata L. 7 milioni, buon utile incrementabile. Torino Sud Frana 611.090.

TABACCHI vasta ricerca angolare incasso annuo L. 1 miliardo, utile L. 60 milioni gerenza cede Frana 611.090.

TINTORIA corso Vercelli ben attrezzata ottimo reddito vendesi. Tel. 800.2370 ore pasti.

VALLE d'Aosta negozio vini e liquori località turistica L. 12 milioni rateabili. Azienda Market 650.2175.

ZONA Francia tabelle 10 - 12 - 14 angolare 4 vetrine cede L. 80 milioni anche vuoto. Frana tel. 611.090.

4 Terreni

A L. 1 milione 400 mila contanti e 10 rate da 200 mila no interessi vendo lotto terreno 3000 mq presso mare 60 km da Cagliari. Tel. 247.343.

ACCUMIATASI terreno investito massimo 15 km da Torino. Tel. 841.419.

TERRENO edificabile di 1200 mq cubatura 0,40 in Orbassano zona 6/6 L. 40 milioni. Tel. ore pasti 786.328.

TERRENO pianeggiante panoramico Piossasco progetto villa a scelta unici orientamenti vendesi anche lotti o unità costruite pagabili permute. Tel. 855.521.

5 Locali e negozi
domande

Baldini 596.771
negozi-aziende-capannoni per clientela
acquista zona Bellezzo a limitrofe locale mq 800 circa oppure terreno con possibilità costruzione

CAMIAMERCATO 6586 compravendita e locazione negozi, magazzini, capannoni, immobili industriali, commerciali, bar.

CERCASI in affitto locale 400/500 mq zona centrale, uso studio professionale. Telefonare 011 331.838 ore serali.

NAZIONALCASE da 25 anni la garanzia di un nome acquistiamo magazzini negozi locali in genere. Tel. 747.148.

URGENTE cercasi ufficio piano terra passo carraio 80/100 mq con annesso magazzino zona Crimea - Borgo Po - Vanchiglia - Regio Parco. Telefonare ore ufficio 011/680.402 - 011/653.337.

(continua)

A L. 70 milioni cede San Salvario
SANITARI
TABELLE IX-X-XIV
avviatissimo gestione ultraventennale empi locali multivetrinati.
LABEO 746.222
specialisti cessione attività negozi

A Ventimiglia cedesi splendido ristorante avviatissimo. Elementi utili dimostrabili. Aziendali Market 650.2175.

ABAMEC 011.501 trattoria bar super con alloggio 1° cintura Torino, grande bocca pergolato, ampio parcheggio, cede.

ABAMEC 011.501 locanda-ristorante bar super pizzeria zona Chivasso, buon incasso adatto nucleo familiare, attrezzatissimo cede L. 130 milioni più fondi.

ABAMEC 011.501 parrucchiere in rinomato centro commerciale 1° cintura Torino quadrilocale cede. Fondi a scelta acquirente.

ABAMEC 011.501 ceramiche pavimenti rivestimenti bassa Valle Susa locali 110 mq più eventuale alloggio cede.

ABAMEC 011.501 cancelleria tessuti per ufficio tabelle XI - XII - XIV centralissima zona Torino Centro avviamento ventisettennale ottimo giro affari incrementabile (anche minuto) cede.

ABAMEC 011.501 cremeria pasticceria bar super in Andorra (Sv) locali 100 mq più dehor, centralissimo, attività stagionale cede eventualmente con muri.

ABAMEC 011.501 rivendita pane in Torino, tabelle I-VII, retro uso alloggio, buon incasso, cede adeguatamente.

ABAMEC 011.501 confezioni maschile zona Borgo Vittoria, ottimo incasso attrezzatura recente, cede L. 48 milioni.

ABAMEC 011.501 acconciature femminili con estetica presso Chieri avviato nuovissimo e completo cede L. 30 milioni.

ABAMEC 011.501 articoli regalo casalinghi zona Borgo Vittoria cede L. 24 milioni più fondi vini a scelta.

Baldini 596.771
negozi-aziende-capannoni, cede
COPISTERIA
centrale su corso
gestione vendicinquennale, ottima posizione, attrezzatissima. L. 65 milioni

Baldini 596.771
negozi-aziende-capannoni, cede quota
INDUSTRIA
MECCANICA, STAMPAGGIO LAVORAZIONI PRESERIE
macchinario completissimo, buon fatturato

Baldini 596.771
negozi-aziende-capannoni, cede
CENTRALE
bar gelateria cremeria
TABELLE I-II BIS-VII B
locali in affitto mq 220 ampliabili

Baldini 596.771
negozi-aziende-capannoni, cede ottima
DISTRIBUZIONE
alimentari pasta dolciumi giro annuo L. 600 milioni.
usta 160 milioni, L. 135 milioni

CEDO locande in via Accademia Albertina 1, 10 camere, 15 posti letto, 2° piano. Tel. 830.892.

CENTRALISSIMO oggetti arte e viaggi tabella XIV 50 mq cedo causa morte L. 24 milioni. Tel. 680.656.

CENTRALISSIMO vuoto da mesi 65 mq 3 vetrine vendesi dilazionando. Azienda Market 650.2175.

CENTRALISSIMO bar ristorante sala dance adatto pull servizio mq 400 cedesi. Telefonare 546.207.

CERCASI nucleo minimo 3 persone qualificate per gestione negozio formaggi e salumi. Tel. 0181 53.428 Varazze.

CERCASI socio per attività commerciale alta redditività minimo. Scrivere: «Publikompass 8634 — 10100 Torino».

CIRIE' cedesi vecchia licenza di terraglia. Negozio 70 mq affitto mite. Dilazioni. Azienda Market 650.2175.

CIRIE' ingrosso vini liquori operante Valli di Lanzo e Canavese cedesi commercialmente. Azienda Market 650.2175.

CLUB residenziale maneggio ristorante tennis altre compartecipazione. Interessante. Azienda Market 650.2176.

COPISTERIA fotocomposizione decennale avviamento cedesi dilazionando elevato utile. Azienda Market 650.2175.

CROCETTA tabella 1 bis adatto altri usi mq 50 cedo L. 30 milioni anche vuoto eventuali mutui. Frana 611.090.

DROGHERIA corso Francia adatta prima attività L. 250 mila al dì incrementabili cedo a L. 18 milioni. Tel. 857.6052.

ELEGANTE pellicceria calzature corso Francia arredo nuovo dopo 10 anni per ritiro vero affare cedo. Tel. 680.985.

ELETTRODOMESTICI riparatori radio tv ampio buon utile alloggio cedo. L. 33 milioni. Frana 611.090.

F. ZANONCELLI 581.884 cede avviato multiblocco su grande corso mq 350, 8 vetrine angolari ampio anche altre attività. Equa richiesta.

F. ZANONCELLI 581.884 cede in Moncalieri rivendita pane pasticceria fresca giro medio L. 850 mila giorno.

F. ZANONCELLI 500.473 cede abbigliamento bimbi centralissimo alto reddito dimostrabile anche senza marca.

FINANZIAMENTI FIDUCIARI
diretti e rate concordabili.
MUTUI IPOTECARI
SOGEFIM S.p.A.
corso Vittorio 29
telefoni 547.758 - 553.231

IPIFIM TI AIUTA
A tutti prestiti in 24 ore. Nessuna spesa anticipata. Finanziamenti senza ipoteca su auto e camion.
Agevolazioni per esaltighe.
IPIFIM
CORSO VITT. EMANUELE 40
telefoni 518.221 - 517.005

PERCHE' RINUNCIARE?
AUXILIUM
al tuo servizio
Leasing - Mutui immobiliari - Factoring
Finanziamenti per ogni esigenza.
Rapidità - Convenienza - Riservatezza
Auxilium S.p.A., tel. 505 067 - 505.966

PRESTITTELEFONO A TUTTI
Basta telefonare e portare il libretto di circolazione della vostra auto o sito di proprietà della vostra casa per ottenere un prestito immediato.
FIDAUTO
piazza Statuto 24
telefoni 472.180 - 472.181

LA SFIDA DI PRIMAVERA
FINO A 3.500.000 IN MENO SUGLI INTERESSI
FORD CREDIT sfida l'inflazione. Fino a 3.500.000 in meno sugli interessi. Uno straordinario programma per chi acquista con finanziamento*, fino al 29 marzo, una nuova Escort, Orion o Sierra dai Concessionari Ford.
SOLO IL 10% DI ANTICIPO E FINO A 48 RATE SENZA CAMBIALI.
*Contratti stipulati nel periodo 9/29 marzo e salvo approvazione della Ford Credit. L'offerta non è cumulabile con altre iniziative.
SPECIALE USATO 2000 SUPEROCCASIONI
• TUTTEMARCHE CON SUPERGARANZIA A1 (3 mesi o 10.000 km)
• SUPEREQUIPAGGIATE CON AUTORADIO E 4 PNEUMATICI NUOVI
• MINIMO ANTICIPO E FINO A 42 RATE SENZA CAMBIALI
FINO AL 29 MARZO PRESSO I CONCESSIONARI FORD.
Ford

Hanno già visto Reagan, tra pochi giorni partono per Mosca

Due frati francescani sono decisi a mettere pace tra gli Usa e l'Urss

Sono padri vicari delle basiliche di San Francesco e della Porziuncola - L'ambasciatore sovietico ha assicurato che saranno ricevuti dal Praesidium, ma sperano di incontrare Cernenko

ROMA — I frati francescani di Assisi si sono messi in testa di far sedere allo stesso tavolo Reagan e Cernenko, e ci stanno provando sul serio: dopo aver incontrato Reagan un mese fa a Washington, i due padri vicari delle basiliche di San Francesco e della Porziuncola partiranno la settimana prossima per Mosca dove, ha garantito ieri mattina a Roma l'ambasciatore sovietico Nicolay Lunkov, «saranno ricevuti al *Praesidium* del *Soviet Supremo*». Dallo stesso Cernenko? Malgrado sembri impossibile, loro ci sperano.

Padre Michele Giura e padre Gianmaria Polidoro, i due improvvisati ambasciatori di pace, hanno vissuto quasi sempre ad Assisi e nulla sanno di protocolli e prudenze diplomatiche: ma ugualmente sono riusciti a entrare nei Palazzi imperiali, la Casa Bianca e il Cremlino, proprio come molti secoli fa il francescano Giovanni da Pian del Carpine apparve nella reggia del Gran Khan dei mongoli, con un messaggio del Papa. A differenza del loro predecessore, i due frati non si presentano sotto emissari pontifici e dal Vaticano hanno avuto più avalli che sostegno reale: i viaggi li paga una signora torinese, che vuole così onorare la memoria del figlio, morto tragicamente tempo fa. All'assistenza logistica provvede il presidente del Centro internazionale tra i popoli, professor Gianfranco Cosa, che è anche il giovane sindaco di Assisi. E alla delegazione è aggregato un rustico *public relation man* di San Giustino, vicino a Perugia, Luigi Panelli, che del quattro sembra il più esperto del mondo.

Come sia andata questa storia un po' incredibile la racconta da Assisi il padre superiore della Porziuncola, Vincenzo Coli, che ha partecipato all'iniziativa. L'ultima scorta il tiene come ogni sei anni il Capitolo generale dei frati minori conventuali, che riunisce i francescani della Porziuncola e della basilica di San Francesco, tuttora formalmente separati per effetto delle risse di sei secoli fa.

«*Pensammo di invitare il Presidente americano e quello sovietico a lavorare sul serio per la pace, a incontrarsi come fratelli, guardandosi negli occhi*», narra Coli con la ruvida semplicità con cui parlerebbe di due parrocchiani litigiosi.

Così padre Michele, padre Gianmaria, padre Vincenzo, il professor Costa e l'esperto in pubbliche relazioni di San Giustino partono per Roma. Incontrano l'ambasciatore Usa, Raab, e il primo consigliere dell'ambasciata sovietica. Gli americani non manifestano particolare scetticismo, i russi invece sono prudenti («*Volevano prima capire come sarebbe andata dall'altra parte*», cioè negli Usa).

Con la mezza promessa di un abboccamento non qualcuno dell'amministrazione Reagan, nel febbraio scorso i francescani arrivano a Washington. Riescono ad avere un colloquio con il segretario generale dell'Onu, De Cuellar, ma con Reagan sembrano esserci poche speranze. Poi qualcosa cambia, arriva il placet, è fissato un appuntamento: alla Casa Bianca, «*Dove Reagan riceve solo i personaggi più chic*».

Il colloquio dura 20 minuti. I frati spiegano che Assisi sarebbe il luogo ideale per un incontro con il Presidente sovietico, per discutere di pace. Dallo staff presidenziale viene una cauta obiezione: Assisi è in territorio italiano, potrebbero sorgere problemi. Ma padre Michele replica seraficamente: «*Se è per questo, la basilica di San Francesco è sotto extraterritoriale*». Reagan ascolta con un'espressione statica nella quale i francescani leggono «*grande attenzione*».

E adesso, a Mosca. Le diplomazie sovietica e americana sembrano aver subito lo spontaneismo dei francescani, rappresentanti di una tradizione e di una storia cui forse neppure i Grandi ritengono opportuno sbattere la porta in faccia. Ma non pensano, i fratelli d'Assisi, che la pace sia una questione troppo complessa per le loro forze? «Sì, se ce la rendono conto; ma questo non li scoraggia, come spiegano padre Michele e padre Gianmaria davanti all'ambasciata sovietica, in attesa del funzionario che libererà i visti. E già sperano in un miracolo al Cremlino.

Guido Rampoldi

Dibattito con il sindaco e i legali di parte civile sulla sentenza

Bologna si interroga sull'Italicus «Nel processo verità solo sfiorata»

Imbeni: «Non bisogna rinunciare a lottare» - Il dibattimento ha provato i legami tra una parte della massoneria e i neofascisti - Ma restano molti i fatti da chiarire in appello

DAL NOSTRO INVIATO

BOLOGNA — Per Renzo Imbeni, sindaco di Bologna, comunista, è «*negativa*»; per Roberto Montorsi, avvocato di parte civile, è «*soltanto un punto di partenza*»; per Umberto Guerini, anch'egli dell'accusa privata, è «*un verdetto che lascia aperte troppe strade*»; per Mario Corsini, presidente della Provincia, socialista, «*non è scandaloso ma deludente, come deludente era stato tutto il processo*»; per l'avv. Giuseppe Giampaolo, responsabile della Commissione Giustizia del pci, è «*contraddittoria*». Nessuno la ritiene «equa», «giusta», «imparziale» come sarebbe lecito attendersi da una sentenza. Soprattutto ci si sforza di non ritenerla definitiva.

Dieci anni dopo: la verità sulla strage dell'espresso «1486 Italicus», che provocò 12 morti e 44 feriti, rimane un qualcosa forse a portata di mano ma alla resa dei conti inafferrabile. E così c'è chi pensa che ci sia persa un'altra occasione. Per discutere su questa che non è certo stata una vittoria della giustizia, si sono riuniti ieri sindaco e legali che per un anno e mezzo avevano sostenuto la parte civile nell'aula della corte d'assise. Documento base le 198 pagine di motivazioni a verdetto emesso il 28 luglio 1983 nei confronti di Mario Tuti, Luciano Franci, Pietro Malentacchi, Margherita Luddi, terroristi neri dichiarati o presunti, e Francesco Sgrò, bidello all'Università di Roma, accusato di calunnia.

Dice Imbeni, in un intervento giudicato fin troppo succinto: «C'è qualcosa di positivo nell'ambito della sentenza perché è emerso che nessuno agì in preda a furbe psichiche. Non dobbiamo rinunciare a lottare anche se sono passati dieci anni e se le polvere copre le tracce». La mobilitazione della gente, secondo il sindaco, la sua «presenza attiva non certo per fare pressioni sui giudici» in tutti questi anni, «è stata importante per la democrazia».

Più il sindaco ha accennato agli «anni del trilolo», agli anni del terrorismo nero, finalmente passati come superati sono gli «*anni di piombo sui quali è già stato espresso un preciso giudizio politico*». Ma, ha aggiunto, l'aggressione oggi arriva da un'altra parte: «Dalla mafia, dalla 'ndrangheta, dal mercato libero dell'eroina come è stato recentemente denunciato in un convegno a Modena. Un'aggressione allo Stato, a pezzi dello Stato». I legami appena s'intravedono ma sono inquietanti, come inquietante era lo sfondo al massacro sul treno: l'intreccio fra neofascismo e massoneria.

L'avv. Montorsi ha sottolineato come in sentenza il giudice Giovanni Romeo abbia scritto: «Tirando le fila appare evidente — nel decennio compreso tra il 1970 e il 1980 — l'esistenza di appoggi, finanziamenti e strumentalizzazioni dell'estremismo di destra da parte di importanti settori della massoneria (forse a una volta ispirata e condizionata da forze ad essa superiori) al fine di incidere sulle principali scelte politiche nazionali». In termini ancora più espliciti è dimostrato che esponenti della massoneria sollecitarono e sovvenzionarono gli estremisti di destra, che una parte di tali sovvenzioni fu elargita agli ordinovisti di Arezzo tramite il personaggio di maggiore spicco (Cauchi); che del gruppo politico capeggiato da quest'ultimo faceva sicuramente parte il Franci fin dal 1972 (allorché gli estremisti più accesi fuoriuscirono dal msi); che il Tuti entrò in contatto con tale gruppo in un momento successivo e in modo assai guardingo».

Centottanta udienze per sfiorare la verità. Montorsi fa capire che se non li hanno condannati, il processo ha indicato negli imputati i responsabili della strage, e in questa direzione, assicura, ci si batterà nel processo d'appello. Ha dichiarato, duro, l'avv. Giampaolo: «*Si sono verificati errori logico-giuridici enormi. Tuttavia non quello che è emerso, con ciò che s'è trovato altrove dobbiamo arrivare alla condanna di questi imputati. Ma ciò non ci basta: si devono mettere in luce certi fatti, come le coperture avvenute all'inizio delle indagini*».

A questo proposito il dottor Romeo ha scritto: «*Deve poi sottolinearsi essere provati i rapporti tra la Loggia P2 e gli extraparlamentari di destra aretini*». E ha aggiunto: «*Cauchi frequentava Licio Gelli e ricevette molto denaro da costui*».

Vincenzo Tessandori

Malata ha voluto incontrare il Papa

Città del Vaticano. Papa Giovanni Paolo II abbraccia una donna gravemente malata, che ha voluto partecipare all'udienza generale

Tra gli altri arrestati l'ex sindaco e il segretario cittadino del partito

Esponenti dc in carcere a Foggia per appalti a società «fantasma»

DAL NOSTRO INVIATO

FOGGIA — Appalti truccati al Comune di Foggia. Al termine di indagini che potrebbero ancora avere sviluppi clamorosi, la procura della Repubblica ha spiccato ieri nove ordini di cattura, cinque dei quali sono già stati eseguiti, le altre quattro persone sono riuscite a fuggire.

Sono finiti in carcere personaggi politici di spicco: Pasquale Granati, segretario cittadino della dc; Pellegrino Graziani, presidente del consiglio di gestione dell'Unità sanitaria locale, ex sindaco democristiano di Foggia; Salvatore Ceglia, ex presidente della Usl, esponente dc; Francesco Di Taranto, commercialista e consigliere delegato di una società (la Comater, favorita dagli appalti del Comune); Teodorico Conte, componente del consiglio di amministrazione della stessa società.

I latitanti sono: Tommaso Pellegrini, ex assessore comunale, attuale capogruppo psi al Comune di Foggia; Eulalio Pappani, presidente della Comater, considerato uomo di paglia, prestanome dietro il quale, secondo l'inchiesta, c'erano i politici; Mario De Santis, funzionario dell'Usl; Michele D'Errico, consigliere d'amministrazione della Comater.

Gli ordini di cattura, firmati dai sostituti procuratori della Repubblica Rocco Antonio D'Amelio e Pier Luigi Picardi, parlano di associazione per delinquere, truffa continuata e aggravata, peculato, interesse privato in atti d'ufficio e falso.

L'inchiesta durava da anni in seguito ad un esposto (forse anonimo) giunto alla Procura: si accusavano amministratori comunali (giunta dopo) di interessi in una ditta «fantasma» che si aggiudicava tutti gli appalti banditi dall'amministrazione comunale di allora, quando era sindaco il democristiano Graziano Pellegrino.

Carabinieri e Guardia di Finanza compirono accertamenti amministrativi e fiscali, esaminarono depositi bancari delle persone sotto accusa e ricerche sull'entità patrimoniale della Comater. Le conclusioni furono sconcertanti: la Comater esisteva sulla carta, ma senza funzionare. Si aggiudicava gli appalti, ma non avrebbe mai eseguito i lavori, anche se puntualmente le venivano saldate le fatture: una truffa che ammonterebbe ad alcuni miliardi per lavori di manutenzione delle strade e dei giardini pubblici. È probabile che sia stata qualche ditta concorrente a svelare alla magistratura l'imbroglio.

La società sarebbe stata creata dagli esponenti politici, che si celavano dietro prestanomi, quasi tutti parenti. Il gioco era facile: le gare d'appalto partivano già truccate e la Comater risultava sempre quella che offriva il prezzo più conveniente per l'amministrazione comunale.

Vito Cimmarrusti

Migliorano i sei bambini feriti da un ordigno

NAPOLI — Sono lievemente migliorate le condizioni di Carmela Durelli, 6 anni, e degli altri cinque bambini rimasti feriti nello scoppio di un rudimentale ordigno che essi stessi avevano confezionato.

Il fatto è avvenuto, martedì sera, al rione Gescal Ina Casa, a S. Antimo, nel Napoletano. Carmela Durelli nello scoppio ha riportato gravi ustioni al volto, al corpo e agli arti. Meno gravi sono, invece, le condizioni delle altre bambine: le sorelle Annunziata e Pierina Di Pietro, rispettivamente di nove e sei anni, Pasquale Russo, di nove, Franca Verde, di sei, e Ciro Femiano, di dieci. Per loro la prognosi varia tra i trenta ed i dieci giorni.

La Cgil-scuola propone blocco degli esami nelle università

ROMA — Si va verso il blocco degli esami all'università? La proposta di adottare una simile forma di agitazione è stata fatta ieri dalla Cgil-scuola agli altri sindacati confederali, che dovranno decidere se accettarla o respingerla.

All'origine della proposta c'è la bozza di un disegno di legge sui ricercatori preparata dal ministro della Pubblica Istruzione Falcucci. Secondo la Cgil, la bozza del ministero «*prevede soluzioni inique per la categoria dei ricercatori e in contrasto clamoroso con la qualificazione didattica e scientifica previsto per l'università*».

Il blocco degli esami dovrebbe scattare appena il ministero presentasse ufficialmente la proposta. Ieri mattina intanto i ricercatori dell'università di Roma hanno tenuto un'assemblea e deciso di scioperare dal 26 marzo al 2 aprile.

Milano, dopo sei anni di indagini accertate le responsabilità

Crack delle assicurazioni «Concordia» mandati di cattura per sedici persone

MILANO — Dopo sei anni di incubazione è riemerso il caso della «Concordia», la compagnia di assicurazioni di Silvio Bonetti, dichiarata insolvente il 24 marzo 1978. Proprio ieri i due magistrati che si occupano del caso, i giudici istruttori Maurizio Grigo e Paolo Felice Ismardi, hanno firmato sedici mandati di cattura e quattro di accompagnamento nei confronti di proprietari, amministratori, sindaci e quanti hanno operato nella «Concordia» con responsabilità penali prima e dopo il crack.

Tra gli arrestati, infatti, c'è anche l'avvocato Mario Bossio Mosca, 49 anni, liquidatore della «Concordia», ex segretario regionale della democrazia cristiana, attualmente vicepresidente dell'Istituto bancario italiano. Nei suoi confronti è stato formulato il reato di omissione di atti d'ufficio (non avrebbe informato le autorità giudiziarie di fatti accertati presso la «Concordia») e interesse privato in atti d'ufficio (ha acquistato intestandola alla moglie una Rolls Royce appartenente alla compagnia di assicurazione pagandola 12 milioni, cioè un valore ritenuto inferiore a quello effettivo).

Al proprietario, Silvio Bonetti, agli amministratori e ai sindaci sono attribuiti i reati di bancarotta fraudolenta per circa 8 miliardi, corruzione, truffa e falsi vari.

Bonetti è già in carcere in seguito al «blitz di San Valentino» (14 febbraio 1984) per i suoi presunti rapporti tra alta finanza e mafia organizzata; detenuto è anche un altro imputato del caso «Concordia», il commercialista Ernesto Agostoni.

Nei mandati di cattura sono stati eseguiti a Roma dal nucleo di polizia tributaria della Guardia di finanza. Sono finiti in carcere: il consigliere di amministrazione del Banco di Santo Spirito, Antonio Ungaro, 69 anni, il quale era vicepresidente del consiglio di amministrazione della «Concordia», l'ex comandante dei vigili urbani della capitale, Umberto Sacchetti, di 76, consigliere di amministrazione della società fallita, Roberto Paranzani, di 58, presidente del collegio sindacale della «Concordia». Il commercialista Gianfranco Matteucci, di 48, e due funzionari dell'ufficio Iva, Mauro Damia, di 37, e Vincenzo Marunchedda, di 39.

Tra gli episodi del crack contestati nel rapporto che tre esperti hanno inviato recentemente alla magistratura vi sono la truffa di un miliardo per falsi rimborsi Iva (ne sarebbe debitore l'Agostoni), la manipolazione dell'elaboratore dell'anagrafe tributaria di Roma, per alterare l'effettiva situazione patrimoniale della «Concordia», complicate operazioni di acquisto e vendita di immobili da parte della compagnia.

Parallelamente a questa inchiesta i due magistrati si stanno occupando anche dell'«Intercontinentale», un'altra società di assicurazioni appartenuta fino al 1978 a Bonetti e poi venduta a Giuseppe Cabassi; tra gli imputati di questo nuovo caso, per i quali è previsto il reato di falso in bilancio, vi è anche Antonio Virgilio, l'imprenditore accusato di associazione a delinquere nella settimana scorsa da un capedale milanese.

g. m.

Avanzano crediti per oltre duecento miliardi

Rivolta dei fornitori blocca gli ospedali della Campania?

NAPOLI — Si va verso la paralisi completa degli ospedali della Campania, già gravati da carenze e disfunzioni croniche. La minaccia viene dai concessionari di materiale sanitario che riforniscono i nosocomi di lastre radiografiche, carta, siringhe, provette e tutte le altre attrezzature per interventi chirurgici e l'assistenza. Hanno deciso di sospendere ogni erogazione a partire da oggi.

Nel loro deposito — secondo quanto dichiarato dai rappresentanti dell'associazione di categoria — non hanno più merce accantonata e si trovano nell'impossibilità di procurarsela per mancanza di denaro. La Regione Campania non ha soddisfatto crediti per oltre 200 miliardi di lire per gli anni '82-'83 e li ha indirettamente coinvolti nel dissesto finanziario delle Unità sanitarie locali.

«*La Regione non ha rispettato gli impegni* — dicono — *Siamo pronti a dare le chiavi dei depositi se volete verificare. Abbiamo dovuto anche inviare le lettere di licenziamento ai nostri dipendenti...*».

A loro dire, le banche sarebbero disponibili ad anticipare somme modeste non superiori al 20 per cento dei crediti e ritenute del tutto insufficienti per rifornirsi adeguatamente del materiale richiesto. La situazione è drammatica. La vertenza Sanità si trova nell'occhio del ciclone: dopo l'agitazione dei medici di base e delle farmacie che non offrono da mesi assistenza gratuita, gli ospedali napoletani rischiano il blocco, minacciati dalla rivolta dei fornitori di articoli sanitari.

Un fermento che tocca un settore delicato, quello dell'assistenza sanitaria, in una città esaltata da gravissimi problemi e costituisce un fondato motivo di allarme.

s. l.

Arrestato veterinario provinciale a Caltanissetta

CALTANISSETTA — Il veterinario provinciale di Caltanissetta, Giuseppe Viviano, 63 anni, è stato arrestato dai carabinieri per peculato continuato. Secondo l'accusa, Viviano avrebbe utilizzato per esigenze private l'automobile di servizio messagli a disposizione dall'amministrazione provinciale.

Stato civile di Torino

12 MARZO 1984

NATI — Cenuti Renato, di anni 81, nato a Trapani, impiegato, abitante in v. Jacopo del Cerreto 34; Allotta Victor, a. 51, Torino, dirig., c. Turati 25/4; Villard Angela in Collino, a. 81, Fiorano, pens., v. Pralormo 16; Cagni Florige ved. Cantino, a. 79; Lagnago, pens., v. Biagio 10; Rocca Orlando, a. 60, S. Stef. Belbo, pens., v. Lombardia 229; Bertonasco Giuseppe, a. 87, Primolano, pens., v. Lamarmora 6; Berlia Angelo, a. 83, Galliano, pens., c. Ferrucci 90; Renotti Maria ved. Dassetaria, a. 78, Torino, pens., v. Prati 10; Deviderati Carlo, a. 90, Desana, pens., v. S. Francesco da Paola 10; Aiello Antonio, a. 79, a. Torino, pens., v. Tripoli 20; Petenostier Candida, a. 76, Torino, pens., v. Montebello 24; Bosco Carlo, a. 93, Murazzano, pens., v. Marconi 35; Brizzolara Fedora ved. Rolle, a. 80, Cuneo, pens., c. Tarvisio 202; Le Nave Caterina, a. 87, Castelnuovo del Golfo, pens., c. Palermo 93; Paolina Caterina ved. Bergia, a. 78, Vercelli, pens., v. Bologna 206; Varrasso Vito, a. 66, Avigliana, pens., v. Alassio 30; Gioia Santo, a. 87, Castellamonte, pens., v. Arona 70; Vola Attilio ved. Di Prodano, a. 93, Torino, pens., c. Lombardia 115.

14 MARZO 1984

MORTI — Guerrera A. Maria ved. Calgaro, di anni 81, casal., abitante in v. P. D'Acaia 8; Bes Pierina, a. 78, orlat., v. Lanzo 156/21; Villare Anna Tempes, a. 80, S. Stef. Belbo, pens., v. Cibrario 104; Brunero Maria, a. 76, Torino, pens., c. Tassoni 102; Cogliani Flavia, a. 90, Monticello (Lu), pens., Torino; Rosseti Rolando, a. 83, Massa Mar., pens., v. Filadelfia 172; Palamiglio Clara, a. 85, S. Martino Alfieri, pens., c. Brunero 9; Bertani Salvatore, a. 77, Agrigento, pens., v. Marconi 66; Bernasino Vittorio, a. 78, Torino, pens., c. Montevideo 70; Boerio Maddalena, a. 84, Villafranca, pens.; v. Nizza; Doddino 83, Bernardino Maria Assunta, a. 81, Genova, pens., 82, v. S. Martino 66; Rivetti Anna v. Martini, a. 80, Pollone, pens., v. Settore 40; Pastoni Annunziata in Reymond, a. 88, Jovençan, pens., v. Sassello 147; Colombano Giovannina, a. 73, Ivrea, pens., v. Garibaldi 98; Panelli Lorenzo, a. 56, Campomaggiore, agric., v. Bellora 45.

Decessi in ospedale: Belforpe Antonio, a. 84, Collegno, pens.; Avo Antonio, a. 90, Collegno, pens.; Magliocchetti Margherita, 81, Venaria, pens.; Donadei del Aliardo, a. 78, Ricardo, operaio, Perosa Argentina; Pacchioni, a. 68, Pieve di Bono; casal.; Bonfanta, a. 63, Novara di Sicilia, pens.; Bruno Giovanni, a. 88, S. Sebastiano da Po, pens.; Bendigo Bernardo, a. 79, Torino, pens.; Bersanino Salvatore, a. 71, Bibiana, pens.; De Bortoli, a. 68, Torino, pens.; Martinetti Pasquale in Cerrato, a. 68, Cumiana, casal.; Gullino Eugenio, a. 79, Torino, pens.; Gregorat Felice, a. 54, Senigallia, agric.; Gorla Domenico, a. 61, Bra, pens.; Bonetti Giuseppe, a. 79, Rivalta, pens.; Bertolino Maria, a. 79, Bv Nating (Tunisia), pens.; Bertolino Savina, a. 75, Carignano, pens.; Lattuca Lucia v. Fenoglio, a. 82, Moncalieri, pens.; Bellotto Michele, a. 74, Chieri, pens.; Roberto Silvio, a. 80, Montanaro, sommar.; Bergaglione Margherita, a. 81, Torino, pens.; Salvemini Gaetano, a. 72, Cerano di Puglia, pens.; Divinetto, a. 80, Giaveno, pens.; Bertolino Francesca, a. 82, Catania, pens.; Bonino Massimo, a. 33, Torino, mur.; De Battaglia Giovanni, a. 90, Nizza Mon., pens.; Martino Margherita in Martinengo, Castagnaro, pens.; Novarino Giuseppe, a. 80, Mauro, pens.; Gallo Antonio, a. 77, Pianfei, operaio, pens.; Martinetti Caterina in D'Orazio, a. 68, Luzzi, casal.; Bandinelli Andrea, a. 17, Lanzo, st. st.; Andolfo Raffaele, Nicola, a. 70, Verona, pens.; Berardi Ferruccio, a. 63, Treviso, pens.; Bellotto Pietro, a. 85, S. Martino di Venezze, pens.; Vigna Maria, a. 82, Poirino, pens.; Bianchi Caterina in Camosi, a. 80, Rosta, pens.; Rosso Paolo, a. 80, Moncalvo, pens.; Chiodi Silvio, a. 68, Caluso, pens.; Ambrosione Aldina, a. 71, Fontanetto Po, pens.; Lazzarino Aldo, a. 79, Cortiona, pens.; Chiadò Florio Antonia, a. 87, Corio, pens.

Nati 65 - Morti 99.

NATI — Tedesco Teresa Degiorgis-m. Elisabetta; Archetto Archeo; Bernardo Antonio; Capello Matteo; Piano Francesco; Spagarino Edoardo; Piller Nalascas; Gandi Yessica.

MORTI — Musolo Giuseppe, di anni 53, nato a Orta Nova, oper., abitante in via Ghiberti 28; Costa Silvia v. Monzione, a. 86, Avigliana, casal.; v. Perrier 10; Postiri Giuseppe, a. 67, Vestina, pens., v. N. Bianchi 96; Marabelli San Marzino di Murialdo, a. 81, pens., Romano C.so, c.so Vitt. Emanuele 90; Bulla Evangelina v. Maccanno, a. 77, pens., Caloseo, v. Parmiani 23; Mazza Angela, a. 46, pens., S. Roberto, v. Monginevro 160; Rivella Cirino, a. 77, pens., v. S. Quirino 5, Torino; Corso Lucia ved. Gianoia, a. 84, pens., Biella, v. Cesare 14; Pomarolo Giuseppa v. Varese, a. 83, Volvera, pens.; C. A. Pinerolo.

Decessi in ospedale: Roberto Giovanni Battista, a. 57, Lombardore, pens.; Margiotta Matteo, a. 64, Pinet, operaio; Figlia Agostino, a. 44, Tunisi, operaio; Anselmo Emilia ved. Lepori, a. 84, Viamogno, pens.; Di Cataldo Maria Cava, a. 63, Pianoperna, casal.; Dosilio Stefano, a. 76, Imperia, pens.; Costa Iolo, a. 65, Barcedo, pens.; Zanotto Antonio Valerio, a. 80, Verzuno, pens.; Della Valle Teresa v. Rodia, a. 76, pens., Bra; Frea Carlo, a. 68, medico legale, Mantello Piero; Cerdo Maria v. Zanzarella, a. 77, Terrasea, pens.; Macri Michele, a. 80, Spilinga, pens.; Bussi Luciano, a. 60, artig., Isola S. Antonio, Andreatini Vittorio, a. 81, pens., Torino; Casale Teresa in Antoniazzi, a. 58, casal., Sevigliano; Pisanelli Silvio, a. 63, Osasa, pens.; Bellardo Antonio, a. 79, S. Fran. al Campo, pens.; Bellardi Mario, a. 75, Villastellone, pens.; La Bertola Concetta in Calderoncina, a. 72, Marzano, pens.; Piera Giovanni, a. 89, Rovasenda, pens.; Cesari Elisa in Fiore, a. 67, Candelo, pens.; Greita Antonio, a. 81, Cuneo, pens.; Rabino Lidia in Cairo, a. 80, Montalto Scarampi, pens.; Schellino Benedetto, a. 74, pens., S. Benedetto Belbo; Basso Antonio, a. 85, Padova, pens.; Valle Vittorio, a. 78, Monchiero, pens.; Vercellino Guido, a. 77, Strambino, pens.

Decessi 39 - Nati 9.

(Segue da pagina 5)

Il marito ed i parenti della compianta

Lia Bellero in Doglio

commossi dal profondo dell'animo per la dimostrazione di affetto e di cordoglio, sentitamente ringraziano quanti hanno preso parte al loro dolore.

La S. Messa di trigesima verrà celebrata il 26 aprile alle ore 9 nella parrocchia Madonna del Carmine.

— Torino, 21 marzo 1984.

La famiglia Benedetto, Martinez, Vizzari, sentitamente ringraziano quanti hanno preso parte al loro grande dolore per la scomparsa del compianto

Rocco Benedetto

La S. Messa di trigesima sarà celebrata martedì 17 aprile ore 19,30 nella parrocchia «Parrocchia San Giuseppe» (via Belardi 8).

— Torino, 22 marzo 1984.

La famiglia Gisi sentitamente ringrazia quei colore che hanno affettuosamente partecipato al loro grande dolore per la scomparsa del caro

Angelo

— Torino, 22 marzo 1984.

ANNIVERSARI

Ricordiamo

1980 1984
Giorgio Peruzza

1984 1984
Zeffiro Peruzza

1931 4 aprile 1984
Piorino Matteda

1977 25 marzo 1984
Tommaso Matteda

Dodici anni fa

1972 25 marzo 1984
prof. Angelo Tettamanzi

vive in Dio e nel cuore di chi lo ha molto amato. Santa Messa anniversaria sabato 24 marzo ore 18,30 parrocchia Santa Teresa del Bambino Gesù, via Da Verrazzano 48.

1980 1984
La famiglia Rissa ricorda con infinito rimpianto il suo indimenticabile

Alberto Rica

La S. Messa sarà celebrata sabato 24 marzo ore 18 nella chiesa di S. Maria in Avigliana.

1982 1984
Amelia Carri in Pellegatti

Ti ricordiamo con rimpianto mamma tu sei sempre nei nostri cuori.

1963 1984
Mario Spinoglio

Costantemente ricordato.

1953 1984
Alcesta Bellegliotti

Nella solitudine di una profonda tristezza tuo marito Giovanni e coniuge Anna e parenti ti ricordano con infinito affetto e rimpianto. S. Messa chiesa San Domenico Savio, via Passalis, venerdì 23 marzo alle 18,30.

Nel centenario della nascita e quarantennale della morte

Attilio Trinchero

vive nel ricordo della moglie Maria e del figlio Pierpaolo, nell'affetto di quanti l'apprezzarono, nell'operante realtà Maria, cui assicurano una giusta vita e fortuna.

— Torino, 22 marzo 1984

1969 23 marzo 1984
nel quindicesimo anniversario della scomparsa del

dott. Romano Vacha

la famiglia lo ricorda con infinito rimpianto.

1983 22 marzo 1984
Vittorio Arione

La tua assenza è sempre più profonda: i tuoi cari, S. Messa il giorno 25-3 Pieri di Cipressa (Imperia).

1939
Rosetta Genisio Bertot

1977
Rocco Bertot

Siete sempre più vivi nei nostri cuori.

— Torino, 22 marzo 1984

1978 1984
Patrizia Girardi

vive nel cuore dei suoi cari con infinito amore e rimpianto.

FIAT E OM 180-190. LA CLASSE DEI PRIMI.

PRIMI NEL MERCATO. I pesanti stradali Fiat e OM sono sempre stati i primi nel mercato, ma oggi il loro vantaggio sui concorrenti è aumentato ancora: infatti, in questa categoria, ben più di due nuovi camion su tre sono Iveco.

PRIMI IN ECONOMIA. La gamma 180 e 190 Fiat e OM si distingue per i consumi estremamente ridotti, specie se rapportati alle alte prestazioni. Inoltre, l'usato conserva un alto valore nel tempo, il che permette di rivenderlo sempre alle migliori condizioni.

PRIMI IN MECCANICA. Robustezza, affidabilità, potenza, confort sono doti che caratterizzano i veicoli stradali pesanti Iveco. Costruiti per resistere nel tempo, continuano a riscuotere i massimi consensi.

PRIMI IN GEOGRAFIA. In Italia la rete di vendita e assistenza Fiat e OM è in assoluto la più diffusa. Ma ovunque in Europa potete trovare assistenza e ricambi originali a prezzi ragionevoli.

IL 30% IN MENO. In più, grazie ai suoi accordi con la Sava, Iveco vi offre fino al 15 giugno il 30% di sconto sugli interessi delle rateazioni dai 24 mesi in su. Questo significa che, acquistando con Sava un veicolo il cui valore sia, per esempio, di 90 milioni da rateizzare in 48 mesi, potreste risparmiare oltre 18 milioni.* E l'offerta vale non solo per questi modelli, ma per la gamma Iveco (Fiat, OM e Magirus) da 180 a 330 quintali di peso totale a terra. Consultate subito il vostro concessionario.

IVECO FIAT OM

* A tasso e prezzi in vigore al 15/3/84 e secondo i normali requisiti previsti da Sava

ECONOMICI

5 Locali e negozi

offerte

A BELLISIMO capannone vendesi libero in Torino mq 900 altezza 8 mt. impianto idrico esistente. Tel. 489.626

ADATTO officina magazzini uffici passo carrabile vendonsi lotti zona Aeronautica, offerta vantaggiosa. Tel. 751.277.

AERONAUTICA 500 mq adatti ufficio - magazzino - lavorazione fino L. 1 milione 500 mila mensili. Studio Ghidoni 590.871.

AFFARE equidistante negozio mq 80 via Alassio 4, a L. 35 milioni!!! ...ex Case vende. Tel. 311.134.

AFFARONE vendo 850 mq locali per insediamento imprese commerciali, industriali adiacenze uscita «0,75 in centro. Per delega Francesco Iona multo. Tel. 770.517.

AFFITTASI nuova Strada S. Mauro locale industriale mq 1450 a L. 2000/mq. Tel. 610.341 - 544.698.

AFFITTASI Lanzi zona industriale capannone mq 1300 più palazzina uffici mq 700 + 4 milioni Tel. 305.97.80.

AFFITTASI locale industriale mq 1000 2 carri ponti 5 tonn zona corso Giulio Cesare. Tel. 544.958.

AFFITTASI magazzino mq 130 semiarredato via Candiolo 39. Telefonare [illegible] ore pasti.

AFFITTASI magazzino nuovo 840 mq servizi piano terra ottima posizione adiacente corso Marche. Telefonare 380.844.

AFFITTASI presso piazza M. Cristina locali 1500 mq frazionabili fronte strada uso espositivo attività commerciali artigianali. Tel. 774.777 - 774.748.

AFFITTASI vicinanze piazza Bengasi magazzino mq 90 circa. Tel. 695.2241.

AFFITTIAMO via Guido Reni capannone industriale mq 350 altezza mt 8 - Stiloase 545.574 - 532.482 - 817.603.

AFFITTO locale Borgo Pareto mq 550 luminoso passo carrabile tutta la stagione. Tel. 781.252 - 774.640.

AFFITTO S. Rita magazzino mq 40 piano cortile. Tel. 741.3950.

AFFITTO vendo locale industriale mq 6000 più uffici cortile tutti gli impianti a L. 2000 mq. Telefonare 544.958.

AVETTA vendo via Frejus muri negozio mq 60 ottima posizione prezzo interessante. Tel. 632.182 - 632.858

AVETTA vendo centralissimo in blocco negozio 75 mq alloggio collegato 100 mq, magazzino 60 mq. Prezzo L. 140 milioni contanti. Tel. 632.182 - 632.858.

Baldini 596.771
negozi-alberghi-capannoni, vende
locale industriale
Mascalchi zona Ingrest
AREA COPERTA MQ 4647
di cui mq 1241 a uffici, nuova costruzione d'avanguardia, ampi cortili asfaltati, comodi accessi carrai, L. 2 miliardi 850 milioni. Leasing

BERNASCO capannone con palazzina uffici e abitazione, terreno circostante recintato. Grimaldi, tel. 505.017.

BOX auto libero corso Sebastopoli in costruzione recente. Minimo contanti e dilazioni. Tel. Immobiliarauto 549.781.

BOX nuova costruzione liberi imprese artigiane/vendo adiacenze corso Taranto ex-Francia. Tel. 503.585.

BOX zona Barriera Milano mq 46. Eddidueperta, tel. 510.853.

CAPANNONE nuovi lunghissi grandi portoni ottimi vicino fermata pullman zona Orbassano affitto. Tel. 551.877.

Per un inserimento nel mondo del lavoro qualificatevi
PROGRAMMATORI
OPERATORI
PERFORATRICI
REGISTRATRICI
Per informazioni sui corsi
S.D.C.
Corso MATTEOTTI 3 bis TORINO - Tel. 546.881
Via Faà di Bruno 29 Alessandria - tel. 445.268
ATTENZIONE:
Corsi di registrazione su macchine **INFOREX**
Pratica effettiva su elaboratore elettronico
Segnalazione dei promossi alle aziende interessate

CARIGNANO centro abitato locali varia metratura piani terra e alti con montacarichi. Tel. 287.341 pomeriggio.

CORSO Matteotti vendo uso ufficio o studio ampio alloggio piano rialzato con annesso interrato. Tel. 542.514

EDILCASE vende in via Carlo Alberto immobile commerciale di mq 170 con 2 vetrine su strada e nello stesso stabile altro occupato di mq 100. Tel. 548.154.

EUROEDILE vende grande negozio nuove libere mq 170 ex macelleria corso Toscana occasione. Tel. 746.066.

EUROEDILE vende Valletta magazzino libero con passo carrabile grande portone di ingresso mq 180. Tel. 746.066.

GABETTIMARK 57.67 affitta Venaria capannone mq 500 uffici mq 100 con riscaldamento passo carrabile adatto deposito e/o piccola lavorazione.

GABETTIMARK 57.67 vende Moncalieri capannone su due piani uffici abitazione custode per totali mq 1200 basso fabbricato mq 80 ampio cortile.

GABETTIMARK 57.67 vende Orbassano recente capannone mq 1600 palazzina uffici e servizi mq 340.

INVIMM vende in Pessagno 2 box doppi L. 14 milioni cadauno. Tel. 515.283 - 515.966.

LADEO vende zone corso Giulio Cesare locali commerciali varietà con magazzino e uffici. Tel. 748.222.

LIBERI box nuovi doppi corso Vittorio Emanuele 36 Lux Case vende. Telefonare 544.100.

LIBERO vendesi semicentrale fabbricato uso industriale/commerciale mq 350 con mq 100 soprelevato. Tel. 599.697.

NEGOZIO libero zona Centro con retro e servizi mq 70 più 65 mq semiarredato ristorante. Studio RD 835.311.

PIAZZA Statuto mq 100 uso magazzino o anche abitazione affittasi 350.000 più spese. Telefonare 837.566 - 274.3690.

PORTA Palazzo vasto liberi 500 milioni palazzina uffici ed laboratori uso industriale mq 400. Tel. 835.421.

PRESTIGIOSI
muri negozio mq 510 2 piani stabile recente ampia vetrina vendonsi zona commercialissima. Tel. 533.947 - 545.239.

PRIVATO vende muri negozio libero o occupato mq 100 vicino piazza Statuto. Tel. 316.8446.

TOMMASI IMMOBILI vende direttamente corso Trapani locali nuovi varie metrature stabili box auto magazzini attività alberghiere. Telefono 011 541.430.

UBAV 747.729 vende via Medici 69 C angolo corso Lecce libero muri negozio ufficio mq 100 mutuo dilazioni.

UBAV 747.729 vende zona Principe Odone-Umbria 4 locali negozio affittasi libero mq 120 in blocco e frazionati.

UTIP 547.924 vende a S. Benigno Canavese capannone industriale di mq 1650 circa più 3500 mq area scoperta.

VENDESI locali commerciali centrali accesso carrelo e montacarichi mq 110 - 250 posto auto. Tel. 812.012 Eslm.

VENDESI grossi piazza Barcellona magazzino mq 80 con bagni e luce passo carrelo. Tel. 812.012 Eslm.

VENDITA negozio corso Regina 149, grande locale con annesso e collegato magazzino, mq 140 totali, interessanti condizioni anche affitto. Tel. 557.8950.

VIA Albergian libero subito 3 camere servizi cantina uso ufficio o laboratorio artigianale volendo cortile esclusivo. G.R. L'Immobiliare 329.0421.

ZONA Francia affitto magazzino mq 900 fronte strada eventualmente divisibile corpo indipendente parcheggio. Tel. 741.9680

6 Domande lavoro e impiego

operai, autisti, fattorini

AIUTO cuoco pratico ristorante pizzeria offresi in Torino o fuori. Tel. dalle 10 alle 15 e 18-23 ar 830.076.

AUTISTA patente D-E K4 offresi disposto viaggiare, passaggio diretto. Telefonare 583.319 dopo le 13.

AUTISTA patente E offresi. Telefonare 619.106.

AUTISTA 28enne patente C, pratico Torino provincia offresi. Tel. 424.6283.

CAMERIERE offresi per bar ristorante albergo, libero subito. Tel. 859.7002.

CAMERIERE veramente capace cerca lavoro presso ristorante. Tel. 447.4229.

CHEF cucina offresi per stagione estiva. Telefonare 0172.53.363 ore pasti.

COMMIS di cucina 17enne 3° anno alberghiero, referenziato, offresi lugo agosto. Telefonare 011 613.064.

CUOCO offresi a ristorante marina disposto a trasferirsi anche all'estero. Telefonare 011 217.925.

CUOCO offresi specialità pesce con figlio cameriere parlata anche stagione invernale. Tel. 0171 818.022.

CUSTODE portiere offresi per villa o casseggiato ovunque distinto milanese. Telefonare 0171 818.022.

DIPLOMATO perito elettrotecnico militesonto cerca lavoro. Tel. 278.210.

ELETTRICISTA offresi a sella ditta. Telefonare [illegible] sera.

ELETTRICISTA offresi per impianti elettrici civili e industriali. Tel. 263.391.

ELETTRICISTA operaio impianti industriali passaggio [illegible] offresi. Tel. 540.3882.

ESPERTO in conduzione magazzino ricevimento spedizioni 28enne offresi a sella ditta. Telefonare 242.242.

EX guardia giurata offresi per portineria o azienda cerca custodia. Telefonare 838.7002.

FATTORINO 21enne referenziato patente auto offresi per qualsiasi serio lavoro. Telefonare 268.973 Torino.

GIOVANE 20enne corpo famiglia militesolto offresi come apprendista elettricista con 4 anni esperienze impianti civili. Tel. 580.707.

INFERMIERA 40enne offresi studio medico o dentistico. Telefonare 600.4848.

MAGGIORDOMO cameriere pratico con molta esperienza offresi. Telefonare 0382 804.000.

OFFRESI panettiere anche orario ridotto. Telefonare ore pasti 729.714.

OPERAIO saldatore o addetto macchina cerca lavoro presso seria ditta anche fuori Torino passaggio diretto. Tel. 011 859.180 dopo le ore 9.30.

PENSIONATO 55enne ex guardia giurata, patente B, offresi tuttofare garagista stallone. Tel. 354.344 ore pasti.

PERITO agrario giardiniere militesolto, referenziato, offresi. Tel. 262.0152.

QUARANTAQUATTRENNE cerca custodia diurna o notturna. Tel. 897.497.

RAGAZZA 19enne offresi come segretrice anche part-time o qualsiasi lavoro purchè serio. No perditempo. Tel. 625.338.

RAGAZZO 22enne cerca lavoro come meccanico motorista, esperienza quinquennale, patente C. Tel. 735.502.

REFERENZIATA cerca lavoro come assistente ammalati o anziani. Telefonare 235.918.

REFERENZIATO scrivitore d'avallo o magazziniere oppure autista patente C offresi passaggio diretto. Tel. 557.8570.

REVISIONATORE esperto progetto parti-colari superficie metalli cuoi offresi. Telefonare 874.464.

SERIO volenterosa patente C 24 anni pratica magazzino a guida referenziato anche mezza giornata. Tel. 211.021.

SERIO 24enne as carabiniere, patente C, cerca lavoro come operaio o autista magazziniere o guardiano. Tel. 214.567.

TORNITORE 5° livello pratico presa ed elasatrice, libero subito occuperebbesi. Telefonare 858.093

VENTENNALE esperienza autoveicolo patente C offresi città e provincia anche mezza giornata. Telefonare 767.2377.

22ENNE serio con patente C offresi per qualsiasi impiego. Tel. 348.953.

27ENNE patente B passaggio diretto offresi per qualsiasi lavoro. Tel. 619.3573.

28ENNE telegrafista grande esperienza in settore bancario offresi anche part-time libero subito. Tel. 702.245.

commessi, baristi

BARISTA libero R.E.C. aiuto cucina offresi possibilmente tempo pieno, disponibile qualsiasi lavoro. Tel. 485.070.

BARISTA qualificato cerca lavoro. Tel. 294.444.

CAMERIERE o barista 21enne molto esperto offresi fisso o anche part-time. Tel. 011 604.9844.

DIPLOMATA 24enne volenterosissima cerca lavoro come commessa o qualsiasi altro impiego purchè serio. Tel. 358.2269.

RAGAZZA 19enne offresi primo impiego per negozio abbigliamento o baby-sitter, bella presenza. Tel. 627.3202.

impiegati

ANALISTA programmatore diplomato in informatica milleseicento offresi sono lavoro. Telefonare [illegible]

ARCHITETTO pluriennale esperienza esamina proposte anche part-time. Telefonare 372.565 ore serali.

BANCARIO 26enne pluriennale esperienza offresi per rinvestire massimi di responsabilità presso seria ditta telefonare 355.076 sera.

CAPO deposito lunga esperienza gestione ordini clienti magazzino consegne contatto clienti eccellente referenze preserva offresi sella azienda. Telefonare 011 656.1065.

CORRISPONDENTE inglese tedesco parlato scritto esperienza all'estero prezzo esport offresi. Tel. [illegible]

DECENNALE esperienza ufficio acquisti autonoma tenuta contabilità ragioneria offresi anche part-time Tel. 695.115.

DIPLOMATO/A perito ufficio turistici, inglese-francese, primo impiego offresi. Telefonare 292.5443.

DIPLOMATA corrispondente lingue estere offresi per qualsiasi lavoro d'ufficio, zona prossima. Tel. 956.4224.

DIPLOMATA perito aziendale e corrispondente inglese francese 63-80 primo impiego offresi. Tel. 342.8793.

DIPLOMATA 20enne perito aziendale conoscenza francese inglese stenodattilo offresi città o ufficio. Tel. 783.881.

DIPLOMATA 21enne esperienza settore immobiliare contabile offresi per serio lavoro. Tel. 320.9414.

DIPLOMATO 26enne volenterosa cerca urgentemente lavoro come impiegato o qualsiasi altro impiego purchè serio. Tel. 858.2269.

DIPLOMATO 28enne esperienza gestione magazzino uso elaboratore acquisti solleciti familiari offresi. Tel. 806.9008.

DIPLOMATO 29enne pratico lavori ufficio e commissioni esterne di fiducia automunito offresi per qualsiasi lavoro purchè serio. Tel. 775.700 - 378.394.

DISEGNATORE progettista pratico compilazioni programmabili, libero subito, offresi. Tel. 617.318.

IMPIEGATA amministrativa 8° livello contratto industria pratica decennale paghe e contributi fatturazione corrispondenza ins clienti e fornitori registratrice vendiriceve fiori 3742 offresi part-time sella ditta. Tel. 853.815.

IMPIEGATA 21enne esperienza ufficio amministrativo commerciale offresi presso serio ditta. Tel. 865.3214.

IMPIEGATA 31enne decennale esperienza c/o fatturazione c/o deposito gestione magazzino offresi sella ditta passaggio giusto. Tel. 411.4422 ore 14.30-16.

IMPIEGATO contabile esperienza pluridecennale primanota, bilanci, iva, bollettazione, lavori vari ufficio offresi. Telefonare 605.406 - 674.377.

IMPIEGATO diplomato esperienza addetto ai passaggio diretto anche presso negozio scopo miglioramento. Tel. 832.7586.

PASSAGGIO diretto impiegato pratica contabilità magazzino-iva clienti-fornitori conoscenza inglese-tedesco ottima referenze. Telefonare 889.356 dalle 13 alle 14.30.

PIEMONTESE 34enne, patente C, impiegato 3° categoria ramo commercio, urga occupazione stabile. Astenersi rappresentanze. Tel. 011 818.760.

RAGAZZA 23enne con esperienza di dattilografia e calcolo cerca qualsiasi tipo di lavoro purchè serio. Tel. 738.21.82.

RAGIONIERA 21enne con esperienza inserzioni cerca impiego attività serietà e buona retribuzione. Tel. 011 896.352.

RAGIONIERA 22enne con pluriennale esperienza p/c/paghe di leasing, cerca lavori ufficio e contabilità, possibilità passaggio diretto offresi sempre migliorando. Telefonare 852.3841 (i).

RAPPRESENTANTE 34enne, patente B, referenziato automunito zona Torino offresi. Telefonare 607.1753.

RAPPRESENTANTE 40enne responsabile settore amministrativo lunga esperienza materie in piccole e medie industrie cerca adeguata organizzazione eventuali proposte. Scrivere Pubblicitas casella 6349 - 10100 Torino.

SEGRETARIA stenodattilo registratrice ibm 3742 secondo impiego offresi. Telefonare 204.537.

SEGRETARIA 21enne cerca serio lavoro. Telefonare 937.7929.

SEGRETARIA 26enne pratica veramente lavori ufficio offresi a sella ditta. Telefonare pomeriggio 274.3495.

SIGNORA pratica contabilità generale ed iva offresi part-time. Tel. 541.676.

28ENNE diploma tecnicoindustriale meccaniche disegnatore offresi qualsiasi impiego anche a termine. Tel. 325.992.

32ENNE esperienza pluriennale lavori ufficio offresi sella ditta libera subito. Telefonare 707.13.18.

28ENNE con esperienza quinquennale, pratica lavori ufficio amministrativo e commerciale con buona conoscenza dei lavori contabili, cerca lavoro con passaggio diretto in Torino o cintura. Tel. 538.3273.

30ENNE registratrice operatrice con esperienza pluriennale in diversi sistemi di elaborazione dati offresi anche part-time sella zona limitrofa o ufficio locale Lucino. Telefonare 792.245.

37ENNE diplomata esperienza pluriennale contabilità generale clienti fornitori iva prima subito offresi. Tel. 797.857.

37ENNE esperto magazziniere spedizioni, tempi e metodi, sollecitatore, produzione, conduzione personale. T. 800.938.

38ENNE pratica lavori ufficio contabilità generale iva passaggio diretto offresi. Tel. 896.2263 ore pasti.

39ENNE pratica contabilità cerca impiego part-time ore 8-14, tel. 960.3841.

tecnici

CAPOMASTRO abilitato esperienza trentennale offresi conduzione cantiere, disposto trasferirsi. Tel. 0122 47.173.

7 Offerte lavoro e impiego

operai, autisti, fattorini

A.A. DOMESTICA/e fisso/a referenziato/a cercasi. Massima riservatezza. Tel. ore ufficio al 548.0556.

A. MECCANICO esperto automezzi pesanti impresa cerca. Tel. 800.4121.

AMICIZIZIA stradari lavoro ripido semplice. Scrivere idam via Padova 36 — 20131 Milano.

AZIENDA commerciale sede assume guarda e magazziniere pratico/a settore e città. Scrivere: «Publikompass 611 — 10100 Torino».

CERCANSI n° 2 applicatori stampini per materie plastiche, n° 2 capi turno presso stampaggio materie plastiche. Telefonare 647.1152 - 647.2131.

CERCASI collaboratrice familiare fissa anche dormire per villa vicinanze Avigliana. Offresi ottimo stipendio. Telefonare 935.92.30.

COPPIA media età possibilmente pensionati senza figli pratici lavori domestici giardino cercasi fisso alloggio stipendio. Tel. 218.8327.

CUSTODI palazzina signorile cercasi giovani massima referenze disponibili prima maggio. Tel. 535.641.

DITTA stabilimenti cerca telegrafoni montatori per montaggio nastro fibbri subito. Tel. 220.1496 - 220.1574.

FABBRICA affida ovunque lavoro confezione giocattoli. Scrivere con francobolli: Giocattoli, via G. Mazzini 27 - Roma.

LAVAPIATTI cercasi pratico, passaggio diretto, presentarsi via Pomba 14, Torino.

OFFRESI abitazione luce legna orto pollaio stalla, vicinanze Airola in cambio manutenzione parco. Telefonare solo se referenziati 02 498.5304 oppure scrivere: «Publikompass 8628 — 10100 Torino».

PER due persone cercasi referenziate fisse capacità cucina sito Massima serietà. Telefonare 599.0589.

TIPO-LITOGRAFIA cerca esperto macchinista tipografo e macchinista Gto. Tel. 445.450 ore ufficio.

impiegati

ANALISTI provata esperienza su elaboratori medio grandi conoscenza problemi contabili e/o produzione, programmatori esperti conoscenza linguaggi Cobol Basic e conoscenza paghe ditta snc società software ricerca. Tel. 885.830

ASSICURAZIONE cerca impiegato/a per nuova sede. Titolo di studio preferenziale regionaria. Tel. 839.9858.

BAMBINAIA esperta referenziata per bimba di tre anni cercasi. Sede di lavoro Torino. Tel. 411.1748.

CALAMERCATO S.p.A. ricerca per gestione portafoglio opportunità addetto/a per settore rustico-turismo, grazia la provenienza dal settore. Per colloquio presentarsi personalmente presso la sede di corso Massimo d'Azeglio 23 Torino.

CERCASI esperto/a iva o paghe su elaboratore Olivetti. Telefonare 748.050

IMMOBILIARE cerca per acquisizioni esperto/a veramente capace possibilità carriera direzionale. Tel. 741.81.22.

IMPORTANTE azienda di mobili cerca arredatore 30-40enne con decennale esperienza arredoveadinitrice, responsabile negozio in Torino. Presentarsi dal 16 al 25 marzo 1984: Expo Casa stand 264/265 - Galleria Frigerio e scrivere curriculum: Casella Postale 137 - 20053 Desio (MI).

Società di consulenza
CERCA
ambosessi per avviamento alla professione di programmatore elettronico corso pratico di specializzazione
Per colloquio a Torino telefonare
02 204.3986 - 02 670.0729
oppure scrivere: Società Informatica via Palestrina 39 - 20124 Milano

SOCIETA' immobiliare cerca signore/i auto propria. Offresi rimborso spese provinciali. Tel. 837.802.

SOCIETA' immobiliare ricerca ambosessi automuniti da inserire corso acquisizione filiale Carmagnola. Tel. 971.8877.

STUDIO di consulenza cerca esperto/a registrazione iva su elaboratore Olivetti. Tel. 655.960 ore ufficio.

STUDIO notarile assume esperto/a preparazione atti di vendita e/o contabilità notarile. Tel. 612.706.

VERAMENTE esperto/a paghe e contributi cercasi. Mandare curriculum a: «Publikompass 8423 — 10100 Torino».

tecnici

CERCASI odontotecnico esperto protesi mobile. Tel. 623.282 ore ufficio.

8 Rappresentanti

A rappresentanza ottimo venditore Torino e provincia affidiamo incarico vendita apparecchio brevettato indispensabile ogni industria offrendo concorso spese alle provvigioni ai possibili cerisce. Tel. 874.1258.

A Società commerciale per apertura nuova filiale in Piemonte necessitano 4 agenti zona subito automuniti massimo 40enni per la provincia di Cuneo Vercelli Torino e Alessandria. Offresi: possibilità guadagno medio 1 milione 800 mila dimostrabili, inquadramento di legge. Se veramente interessati fissare colloquio telefonando allo 011 348.7965.

AZIENDA distributrice materiale per ufficio importanza nazionale assume agenti vendita embossati Alessandria Asti e province potenziamento propria organizzazione. Offresi: 600 mila mensili, provvigioni, premi. Richiedesi: automezzo proprio, telefono, disponibilità immediata. Scrivere: Artam s.r.l., via Timavo 34 - 20124 Milano o telefonare 02 688.1311 - 668.7178.

AZIENDA forniture e orologerie cerca agente monomandatario max 35enne per Piemonte. Offresi: Ensemble provvigioni. Tel. 0172 32.807.

AZIENDA grossisti prodotti ricerca agenti anche plurimandatari per Piemonte. Scrivere: «Publikompass 50 Q — 20123 Milano».

CERCASI agente pratico vendita materiali all'ingrosso auto zona Cuneo e provincia vasta clientela buona personalità. Tel. 02 689.3827.

DINAMICA azienda apparecchi illuminazione cerca agenti Piemonte-Liguria. A professionisti realmente introdotti assicurasi prodotti competitivi e provvigioni di assoluto interesse. Scrivere a Casella Post 1/F — 60100 Ancona.

FABBRICA cinture bretelle cerca agente introdotto negozi abbigliamento uomo zambino per Piemonte. Tel. 02 660.845.

INGROSSO abbigliamento cerca rappresentanti introdotti nel settore dettagliando curriculum. Scrivere: «Publikompass 6826 — 10100 Torino».

ORGANIZZAZIONE commerciale importante ristorante cerca: nr. addetto/a vendita, nr. cameriere/a, nr. cuoco/a. Scrivere con curriculum a: Ristorante Le Maschere, via G. Mazzini 27 - Roma.

LAVAPIATTI cercasi pratico, passaggio diretto, presentarsi via Pomba 14, Torino.

OFFRESI abitazione luce legna orto pollaio stalla, vicinanze Airola in cambio manutenzione parco. Telefonare solo se referenziati 02 498.5304 oppure scrivere: «Publikompass 8628 — 10100 Torino».

PER due persone cercasi referenziate fisse capacità cucina sito Massima serietà. Telefonare 599.0589.

TIPO-LITOGRAFIA cerca esperto macchinista tipografo e macchinista Gto. Tel. 445.450 ore ufficio.

impiegati

ANALISTI provata esperienza su elaboratori medio grandi conoscenza problemi contabili e/o produzione, programmatori esperti conoscenza linguaggi Cobol Basic e conoscenza paghe ditta snc società software ricerca. Tel. 885.830

ASSICURAZIONE cerca impiegato/a per nuova sede. Titolo di studio preferenziale regionaria. Tel. 839.9858.

BAMBINAIA esperta referenziata per bimba di tre anni cercasi. Sede di lavoro Torino. Tel. 411.1748.

CALAMERCATO S.p.A. ricerca per gestione portafoglio opportunità addetto/a per settore rustico-turismo, grazia la provenienza dal settore. Per colloquio presentarsi personalmente presso la sede di corso Massimo d'Azeglio 23 Torino.

CERCASI esperta/e iva o paghe su elaboratore Olivetti. Telefonare 748.050

IMMOBILIARE cerca per acquisizioni esperto/a veramente capace possibilità carriera direzionale. Tel. 741.81.22.

IMPORTANTE azienda di mobili cerca arredatore 30-40enne con decennale esperienza arredoveadinitrice, responsabile negozio in Torino. Presentarsi dal 16 al 25 marzo 1984: Expo Casa stand 264/265 - Galleria Frigerio e scrivere curriculum: Casella Postale 137 - 20053 Desio (MI).

SOCIETA' immobiliare cerca signore/i auto propria. Offresi rimborso spese provinciali. Tel. 837.802.

SOCIETA' immobiliare ricerca ambosessi automuniti da inserire corso acquisizione filiale Carmagnola. Tel. 971.8877.

STUDIO di consulenza cerca esperto/a registrazione iva su elaboratore Olivetti. Tel. 655.960 ore ufficio.

STUDIO notarile assume esperto/a preparazione atti di vendita e/o contabilità notarile. Tel. 612.706.

VERAMENTE esperta/o paghe e contributi cercasi. Mandare curriculum a: «Publikompass 8423 — 10100 Torino».

tecnici

CERCASI odontotecnico esperto protesi mobile. Tel. 623.282 ore ufficio.

11 Baby sitter

domande

SIGNORA offresi per custodia bimbe presso o proprio domicilio solo mattino. Telefonare ore pasti 806.3708.

15 Autovetture

A.A. LINCARAUTO concessionaria Lancia Autobianchi valutiamo la vostra vettura al più alta quotazione di «Quattro Ruote» per vetture efficienti e non sinistrate, sala Lincarauto e fino al 25 marzo. Corso Cosenza 72 / corso Principe Odone 58 (anche il sabato).

ACQUISTA auto d'occasione semestrali. Automanna, piazza Manno 16 angolo corso Grosseto, telefono 736.2364.

ACQUISTA auto utilie piccole e grossa cilindrata e semestrali pagamento contanti. Corso Umbria 55, tel. 481.574.

ACQUISTASI auto piccole grosse cilindrate anche semestrali massima valutazione contanti. Via S. Ottavio 32 aperto anche il sabato mattino. Tel. 877.342

ACQUISTIAMO auto pagando subito massima valutazione. Autosalone O'Elle, c. Agnelli 79 (sabato aperto) tel. 325.847.

ACQUISTIAMO vetture grandi e piccole cilindrate pagando il massimo in contanti. Lincarauto corso Principe Odone 58 (anche il sabato). Tel. 472.047

(continua)

COMFAI

SE HAI INVESTITO NEI TITOLI GIUSTI, HAI FATTO BENE. ORA PUOI FARE ANCHE MEGLIO.

PUOI COMPERARTI UN APPARTAMENTO UTILIZZANDO UN MUTUO AL 14% DI INTERESSE.

Per il "Centro Residenziale Le Morelle" di Albenga, la COMFAI è in grado di proporti, sino al 50% del prezzo, un mutuo decennale al tasso agevolato del 14%

LA VENDITA RIGUARDA BILOCALI, TRILOCALI E BOXES.

COMFAI TI OFFRE CONDIZIONI PARTICOLARMENTE VANTAGGIOSE PERCHÈ FA PARTE DI UN GRUPPO SEMPRE PIÙ GRANDE.

Affidati a Comfai.

FILIALE DI TORINO (011) 548123 VIA GUARINI, 4 ANG. PIAZZA LAGRANGE

Il processo a Cuneo: il comico era accusato di triplice omicidio colposo

Grillo assolto per l'incidente in cui morirono tre suoi amici

Cuneo. Beppe Grillo (a sinistra) subito dopo l'interrogatorio davanti al presidente del tribunale durante il quale ha ricostruito la sequenza della disgrazia avvenuta nel 1981 (Telefoto Ansa)

DAL NOSTRO INVIATO

CUNEO — L'austerità non si addice a Beppe Grillo: quando ieri pomeriggio è stato assolto per insufficienza di prove dall'accusa di triplice omicidio colposo, il gran pubblico che affollava l'aula del tribunale ha applaudito calorosamente. E il presidente Nicolò Franco, che pure ha subito smorzato con uno sguardo di fuoco quella inusitata manifestazione della platea, chiamiamola così, non ha pronunciato parole di rimprovero. «*Grillo si alzi, può andare*» si è limitato a dire, mandando l'attore in passo ai fotografi che dal mattino aspettavano in corridoio, non essendo stati ammessi in aula (ma quanti *clic* professionalmente clandestini si erano egualmente uditi).

Beppe Grillo doveva rispondere della morte di una famiglia genovese: Renzo Giberti, Rossella Quartapelle e il loro figlioletto di nove anni Francesco. Il gravissimo incidente era avvenuto il 7 dicembre del 1981 su una strada sterrata che sale ai forti del Colle di Tenda, tricolata dai militari durante l'ultima guerra e fino a due anni fa abbastanza frequentata dai gitanti su quattro ruote senza che cartelli ammonitori e di divieto ne sconsigliassero l'uso. Con l'amico Renzo Giberti, che passava spesso le vacanze a Limone e s'era offerto di fargli da guida, Grillo si era dunque avviato lungo i tornanti. Guidava la sua *Chevrolet Blazer 6000*, un potente fuoristrada. Il piccolo Francesco aveva preso posto sul sedile anteriore, tra suo padre, sua madre e un consanguineo, il signor Alberto Mambretti, sedevano dietro.

«*Niente mi poteva far pensare che avrei trovato un pericolo dietro una curva, poche decine di metri oltre un ponticello*», ha ricordato davanti ai giudici l'attore, che appariva molto teso.

Era una giornata di cielo sereno, non c'era neve sulla strada, anzi polvere alzata dal vento, la temperatura a Limone alla partenza per la gita era di quindici gradi. Lassù si aggirava sugli otto gradi, ma col calare del sole sarebbe precipitata rapidamente. L'imprevisto dopo la curva consisteva in uno spesso lastrone di ghiaccio che ricopriva la strada per una cinquantina di metri. Più a monte c'era una fonte la cui canalizzazione di traverso alla carreggiata verso valle n'era ostruita. Nessuno aveva provveduto a riparare quell'anomalia, il ghiaccio s'era formato e ispessito in alcuni punti anche per venti centimetri. La *Chevrolet* di Grillo viaggiava a bassa velocità quando cominciò a slittare sempre capitata sopra quell'insidia. «*A un certo punto ho cercato di assecondare la marcia del veicolo all'indietro, come quando si fa retromarcia, puntando verso una sporgenza di roccia del monte, dove speravo di fermarmi. Per disgrazia ho colpito quella sporgenza con la ruota di scorta esterna e la macchina ha ruotato verso il burrone. Istintivamente ho spalancato la portiera e mi sono lanciato fuori mentre la Chevrolet precipitava*».

I tre Giberti morirono nella caduta (il veicolo era rotolato giù per molti metri). Alberto Mambretti riportò ferite guaribili in 40 giorni.

«*Non mi chiedete che cosa mi sento dentro oggi* — disse Grillo poco prima che cominciasse il processo — *perché se no mi butto per terra e faccio una scena che non finisce più*». C'era il gusto della battuta anche in una circostanza tanto seria? «*Guarda che te lo dico sinceramente: è veramente seria questa cicoria, qui dentro la cosa più allegra sono i carabinieri*». Ma Beppe aveva un bel mascherare il turbamento, non ci riusciva nemmeno dopo due anni dalla disgrazia. I Giberti erano quei cari amici, quella gita doveva essere una parentesi di spensieratezza, quel che è accaduto lo ha inchiodato psicologicamente per oltre dodici mesi: «*A parte il dolore profondo per quel che è accaduto, come potuto presentarmi di nuovo e in fretta alla gente? Dovevo dire ecconi di nuovo qua, sono tornato per farvi ridere come se niente fosse accaduto*».

Ieri il processo si è svolto su un unico binario: fu imprevidente Beppe Grillo nel decidere quella gita in montagna? Il pubblico ministero Giorgio Giraudo ha affermato che sì, una serie di imprudenze erano attribuibili all'attore. E ne ha chiesto la condanna minima (valutando le attenuanti generiche e quelle del risarcimento dei danni) a un anno e quattro mesi oltre al ritiro della patente per lo stesso periodo. I legali di Grillo, avvocati Tonani e Vercellotti (c'era anche l'avvocato Dondero, che però non è intervenuto all'udienza) hanno sostenuto la tesi della «*sciaguratissima disgrazia*». Il tribunale ha accolto parzialmente questa tesi, assolvendo l'attore per insufficienza di prove. Nel giudizio del presidente Franco e dei giudici a *latere* Massante e Perano deve aver pesato anche l'accertamento del danno risarcito: al processo non c'erano parti civili. La figlioletta di Giberti, che quel tragico giorno era per sua fortuna rimasta a casa, ha ricevuto dall'assicurazione quasi 300 milioni e altri 250 da Beppe. Anche Mambretti è stato adeguatamente risarcito.

Franco Gilliberto

Mafia-droga funzionario americano a Palermo

PALERMO — Un funzionario del Dipartimento federale del Tesoro degli Stati Uniti si è incontrato ieri mattina con i magistrati della procura e dell'Ufficio istruzione del tribunale di Palermo, per acquisire le copie dell'inchiesta su «Mafia e droga» e della relativa sentenza, del giugno scorso, contro il clan «Spatola - Gambino - Inzerillo».

La documentazione servirà a chiarire meglio i collegamenti tra le cosche siciliane e quelle di «Cosa nostra» negli Stati Uniti. Tra i condannati nel processo a Rosario Spatola ed altre 75 persone, ci sono anche esponenti siculo-americani. Nei giorni scorsi a New York lo «Fbi» ha arrestato un fratello di Rosario Spatola, Antonio e altre otto persone del clan Gambino nell'ambito di una indagine su un vasto traffico di stupefacenti.

Blitz anticamorra, 171 arresti

Sfugge alla cattura il fratello del boss Antonio Bardellino

Killer contro la famiglia di un pentito: un morto

DAL NOSTRO CORRISPONDENTE

NAPOLI — Un altro blitz anticamorra, il terzo in pochi giorni, è scattato martedì notte nel Casertano e nel Bannio.

L'operazione congiunta di polizia, carabinieri e Guardia di Finanza ha portato in carcere personaggi della mala da tempo ricercati, pericolosi elementi del racket delle estorsioni, del gioco d'azzardo, dei traffici illeciti, affiliati ai due clan rivali, Nuova famiglia e Nuova camorra organizzata di Raffaele Cutolo.

Gli arresti. Manette ai polsi di 171 persone: 108 sono state sorprese in flagrante, 63 erano colpite da ordini di cattura. E' riuscito invece a fuggire Ernesto Bardellino, 41 anni, ex sindaco socialista di S. Cipriano d'Aversa.

Incensurato, sposato, con quattro figli, fratello del boss Antonio, che è considerato una delle figure più importanti della Nuova Famiglia (recentemente in Spagna dopo l'arresto ha ottenuto la libertà provvisoria e ha poi fatto perdere le sue tracce), nei giorni scorsi Ernesto Bardellino si era da poco dimesso dalla carica di amministratore per motivi di salute.

Geometra, oltre all'attività politica, svolgeva quella di imprenditore edile con molte iniziative in tutta la regione fino al Lazio.

E' accusato di associazione per delinquere di stampo camorristico; secondo gli inquirenti sarebbe implicato nei racket degli appalti di lavori pubblici per la ricostruzione.

Interrogatori. Proseguono nel carcere di Poggioreale i colloqui dei magistrati impegnati nel blitz della scorsa settimana contro la Nuova famiglia.

Sono già stati ascoltati anche Antonio Spavone, soprannominato *O'Malommo*, l'uomo di fiducia di Cosa Nostra, il finanziere d'assalto Nanni Grappone e il fratello di Pupetta Maresca, Billy. Oggi sarà la volta di altri trenta indiziati.

Sanguinosa vendetta. La camorra ha risposto con un feroce delitto alle rivelazioni del pentito Achille Lauri sul clan del boss Bardellino: proprio le sue «confidenze» avevano portato all'operazione con oltre 500 arresti.

Ieri mattina, in un agguato a Nola, è stato assassinato il fratello di Achille, Antonio Lauri, 31 anni, venditore ambulante, incensurato.

Un commando di killer l'ha bloccato mentre era sulla sua auto: gli hanno sparato con una lupara, poi l'hanno finito con un colpo di pistola alla nuca.

Adriano Luise

Famiglia di presunti mafiosi

Vivevano dentro fortezze giravano su auto blindate E' tutto sotto sequestro

REGGIO CALABRIA — La sezione misure di prevenzione del Tribunale di Reggio Calabria ha ordinato la confisca dei beni mobili e immobili appartenenti a membri della famiglia Barreca di Reggio Calabria, sospettata di avere stretti collegamenti con la 'ndrangheta. Il valore dei beni, secondo una stima della polizia, è di oltre tre miliardi di lire.

Le persone colpite dal provvedimento sono i fratelli Filippo e Vincenzo Barreca, 37 e 33 anni, e i loro cugini Filippo, 38 anni, Giuseppe, di 27, e Santo Barreca, di 27.

Sono stati confiscati due immobili a Pellaro (un quartiere alla periferia di Reggio Calabria) uno di tre e l'altro di quattro piani; una villa, sempre a Pellaro; un immobile costruito in prossimità dell'uscita a Bocale (altra frazione di Reggio Calabria); una Range Rover 2500 blindata, dotata di radiotelefono e di impianto antincendio.

Gli altri beni confiscati sono una Fiat 127; una Bmw 735 blindata; una Alpine Renault; una Innocenti Mini 120; una Fiat Ritmo diesel; una Bmw 320; una Volvo 704 diesel; una Volkswagen blindata e una motocicletta Kawasaki 900.

Secondo quanto ha reso noto la polizia, l'appartamento di Filippo Barreca e l'immobile di Bocale sono muniti di vetri antiproiettile; anche villa pure di proprietà di Filippo Barreca, sequestrata a Pellaro, oltre ai vetri antiproiettile era stato installato un sistema di telecamere a circuito chiuso e un'apparecchiatura che consentiva l'accensione di una delle automobili blindate, dall'interno dell'abitazione.

COMUNE DI CAGLIARI

AVVISO DI GARA

Il Comune di Cagliari intende appaltare, mediante licitazione privata col metodo di cui all'art. 1 lett. A della legge 2-2-1973, n. 14, con offerte esclusivamente in ribasso, i lavori di costruzione del 3° ed ultimo lotto della nuova caserma dei Vigili del Fuoco. Base d'asta L. 2.208.800.000.

E' prescritta l'iscrizione all'A.N.C., categoria 2ª, o all'Albo appaltatori OO.PP. della Regione autonoma della Sardegna, categoria B, per importi adeguati.

I concorrenti stranieri dovranno presentare i certificati di cui all'art. 14 della legge 8-8-1977, n. 584.

Le domande di ammissione alla gara, non vincolanti per l'Amministrazione, dovranno pervenire, redatte in competente bollo e corredate delle certificazioni di cui sopra, entro il giorno 30 aprile 1984, indirizzate a:

Comune di Cagliari - Ripartizione Contratti - via Roma 145 - 09100 CAGLIARI.

Potranno partecipare anche imprese all'uopo raggruppate di sensi dell'articolo 20 e seguenti della legge n. 584/1977.

IL SEGRETARIO GENERALE SUPPLENTE Guiso — IL SINDACO Di Martino

COMUNE DI GARESSIO

PROVINCIA DI CUNEO

N. 1245 di prot.

Avviso di preventiva inchiesta a licitazione privata

IL SINDACO

a norma di quanto disposto dall'art. 7 della legge 2 febbraio 1973, n. 14

RENDE NOTO

che questo Comune intende indire una gara di appalto a licitazione privata per l'assegnazione delle seguenti opere e forniture che vengono così sommariamente indicate:

— Lavori consolidamento versante comunale - lotto 2°

importo base d'appalto L. 260.420.000.

L'appalto verrà aggiudicato secondo la procedura prevista dalla lettera C del l'art. 1 della citata legge 2 febbraio 1973, n. 14.

Le imprese che intendono essere invitate alla gara dovranno presentare domanda in carta da bollo ed indirizzata al Comune di Garessio entro il termine di giorni 10 dalla data di pubblicazione del presente avviso che si intende avvenuta dalla data di pubblicazione nel Bollettino Ufficiale della Regione.

La richiesta di invito non vincola l'Amministrazione all'aggiudicazione alla licitazione.

Dalla Residenza Municipale il 16 marzo 1984

IL SINDACO Gianfranco Gerii

COMUNE DI GARESSIO

PROVINCIA DI CUNEO

N. 1245 di prot.

Avviso di preventiva inchiesta a licitazione privata

IL SINDACO

a norma di quanto disposto dall'art. 7 della legge 2 febbraio 1973, n. 14

RENDE NOTO

che questo Comune intende indire una gara di appalto a licitazione privata per l'assegnazione delle seguenti opere e forniture che vengono così sommariamente indicate:

— Lavori consolidamento versante comunale - lotto 2°

importo base d'appalto L. 260.420.000.

L'appalto verrà aggiudicato secondo la procedura prevista dalla lettera C del l'art. 1 della citata legge 2 febbraio 1973, n. 14.

Le imprese che intendono essere invitate alla gara dovranno presentare domanda in carta da bollo ed indirizzata al Comune di Garessio entro il termine di giorni 10 dalla data di pubblicazione del presente avviso che si intende avvenuta dalla data di pubblicazione nel Bollettino Ufficiale della Regione.

La richiesta di invito non vincola l'Amministrazione all'aggiudicazione alla licitazione.

Dalla Residenza Municipale il 16 marzo 1984

IL SINDACO Gianfranco Gerii

Gli uomini dell'equipaggio hanno ripetuto che la nave pirata portava armi in Brasile

Arrestati i sette marittimi della Viking il giudice non crede alla loro versione

DAL NOSTRO INVIATO

MESSINA — Rimarranno in carcere i sette membri dell'equipaggio della *Viking*, la nave battente bandiera panamense bloccata subito dalla guardia di Finanza, al largo dell'isola di Stromboli, con un grosso carico di armi e munizioni. Il sostituto procuratore della Repubblica di Messina, Antonio Zumbo, dopo averli interrogati ieri mattina nel carcere di Gazzi, ha emesso nei loro confronti ordine di cattura per introduzione clandestina di armi e munizioni da guerra nel territorio italiano, un reato che comporta da tre a dodici anni di reclusione.

Nel corso del loro colloquio col magistrato, a quanto pare, il comandante della *Viking*, Georges Skamnellis, e i suoi uomini avrebbero ribadito quanto già dichiarato alla guardia di Finanza: la nave, partita il 13 marzo dal porto di Derince, in Turchia, con 16 tonnellate di materiale bellico prodotto dalla MKE (una fabbrica controllata direttamente dal governo di Ankara) era diretta oltre Atlantico: a Rio de Janeiro, in Brasile, dovevano essere consegnate mille palle da cannone; a Wilmington, negli Stati Uniti, 25 fucili mitragliatori «G3», commissionati da una ditta, la Sherwood, che aveva da tempo rapporti commerciali con la MKE; un carico, dunque, perfettamente legale.

Questa versione, accreditata da fonti ufficiali turche, sembra fare acqua da tutte le parti: il governo del Brasile, l'altro ieri, ha smentito di aver commissionato le armi; la Viking, secondo calcoli computi dalla guardia di Finanza, non potendo coprire più di 140 miglia al giorno, avrebbe impiegato diverse settimane per raggiungere il Sud America.

Ma a bordo della *Viking* c'è un numero di armi ben superiore a quello segnalato dalle autorità turche. Il sospetto, dunque, è quello di trovarsi di fronte ad un'organizzazione di trafficanti d'armi internazionali anche se la società armatrice della *Viking* che ha sede a Londra ha annunciato per i prossimi giorni l'invio della documentazione che comproverebbe la legalità del carico. Il «giallo», insomma, continua, coinvolgendo governi e «007» di diversi Paesi e arricchendosi ogni giorno di particolari più inquietanti.

L'altro ieri notte, poi, la nave ha corso il rischio di andare alla deriva. Il porto di Messina, dove la *Viking* è stata accompagnata subito dopo il sequestro, da alcuni giorni è battuto da un violentissimo vento di scirocco. Col mare a «forza 7», la nave ha cominciato ad ancheggiare paurosamente al punto da pregiudicare la tenuta degli ormeggi.

Sono stati momenti di grande tensione: solo con l'intervento di un rimorchiatore s'è potuto evitare che la *Viking* prendesse il largo, e anche adesso che la violenza del mare è scesa a «forza 5», mezzi e uomini della guardia di Finanza e della capitaneria di porto sono mobilitati attorno alla misteriosa nave.

a. a.

Blitz in Toscana quindici arresti

FIRENZE — Quindici persone sono state arrestate — sei delle quali in flagranza di reato e le altre sulla base di ordini e mandati dell'autorità giudiziaria — e 71 denunciate a piede libero nel corso di una operazione anticrimine disposta dal comando della legione carabinieri di Firenze nelle province di Firenze, Pistoia, Arezzo e Siena in cui sono stati impiegati circa 700 militari dell'Arma e 200 automezzi.

Nel corso dell'operazione sono stati sequestrati un fucile, due pistole e cartucce varie, recuperati 14 automezzi rubati e refurtiva varia per oltre 40 milioni di lire.

Da Tel Aviv forse arriva la spiegazione del giallo

TEL AVIV — *Una piccola società di navigazione mercantile israeliana con sede a Haifa è coinvolta nei misteri della Viking*. «Tanto rumore per nulla», *ha dichiarato a un quotidiano di Tel Aviv il capitano di lungo corso Menachem Rimon, che con Yacov Ben Ariv dirige la «Marico Shipping Ltd», con sede Haifa. Ha ammesso — parlando con lo Yedioth Aharonot — che la «Viking» appartiene alla flotta di 12 navi della società.*

«Non si tratta di armi di contrabbando ma di un legittimo trasporto per conto di una società americana», *ha insistito. Poi ha spiegato:* «Dobbiamo camuffare le nostre operazioni commerciali. Dal punto di vista politico, e in quanto israeliani, dobbiamo celare le nostre operazioni commerciali in vari scali mondiali». *La pubblicità sul sequestro della Viking — egli ha aggiunto — causa un grave danno alla «Marico», collegata con la società londinese presso la quale appare registrata la nave».*

Il giornale israeliano «Maariv» ha riferito da parte sua che nei documenti di bordo è annotato che il carico viene dal Portogallo, con destinazione Brasile. Ma il comandante Rimon ha aggiunto che il carico è stato preso a bordo in Medio Oriente; l'annotazione «Portogallo» sulle carte di bordo è stata decisa per «ragioni politiche» della società americana.

«Si tratta di un nostro contratto con una società americana di Washington per il trasporto di 400 tonnellate di materiale speciale, armi, prelevato in Turchia e destinato alle autorità brasiliane: non ai cristiani del Libano, non alle "Brigate rosse" o ad organizzazioni di altro colore», *ha sottolineato Rimon.*

«La società di Londra ci serve per celare le nostre generalità israeliane. In seguito alla pubblicazione dei dettagli, temo che non potremo continuare. Ma è certo che non c'è nulla di misterioso nella faccenda se non che, come israeliani, non possiamo presentarci in quanto tali», *ha lamentato Rimon.*

Fonti di ambienti marittimi londinesi hanno detto d'altra parte a giornalisti israeliani che «tutto l'affare ha proporzioni ben maggiori». Tali fonti hanno affermato che nel passato la «Marico» è stata coinvolta nel trasporto di armi per «nemici di Israele». In un caso almeno — dopo ulteriori «passaggi» — un carico di armi finì all'Olp».

«La compagnia non potrebbe condurre affari del genere senza che i dipartimenti di Israele ne fosse informato», *ha sottolineato all'Ansa una fonte diplomatica occidentale.*

(Ansa)

Sgominata un'organizzazione, quaranta denunciati

Le facili patenti di Gorizia Dodici sono finiti in carcere

GORIZIA — Dodici persone sono state arrestate e una quarantina denunciate a piede libero al termine di una operazione avviata dalla polizia stradale di Gorizia e di Udine in merito a un traffico di patenti automobilistiche «agevolate».

Versando consistenti somme di denaro a organizzazioni specializzate, si potevano ottenere patenti di guida delle varie categorie, con esami truccati, in tempi molto più brevi rispetto alle normali scadenze burocratiche. Lo stesso avveniva anche per le operazioni di collaudo dei veicoli industriali.

Tra le persone arrestate ci sono tre dipendenti della Motorizzazione civile di Gorizia e Monfalcone: l'ing. Fernando Previdi, 55 anni, (addetto a esami di guida e collaudi), residente a Roma, dove è stato arrestato (vi si era trasferito da un paio di mesi, essendo andato in pensione). Gli altri sono Giorgio Vasti, 61 anni e Giorgio Bacchia, di 52, entrambi residenti a Trieste e distaccati alla sede Motorizzazione dell'ispettorato.

Bacchia, colto da malore al momento dell'arresto, è stato piantonato nell'ospedale di Trieste prima di essere trasferito, ieri mattina, a Gorizia.

Questi gli altri arrestati: i fratelli Vittorio e Pietropaolo Filippucci, 50 e 43 anni, titolari della più nota autoscuola di Gorizia; Vinicio Valentini (59) pensionato di Monfalcone; Enzo Beltrame (47) e il figlio Piero (20), entrambi di Pradamano (Udine); Alcide Vecchiet (64) pensionato della Motorizzazione civile di Gorizia; Marino Barbacetto (31), di Ravascletto, (Udine); Gianfranco Braidot (43), di Gorizia, dove è titolare di un distributore di carburante; Amedeo Centini (54), di Monfalcone, agente della polizia stradale in pensione.

Tutti sono indiziati di reati riguardanti falsità ideologica e materiale, concussione aggravata attiva e passiva; per quanto riguarda le organizzazioni criminose, il reato è di associazione per delinquere.

L'inchiesta, come è stato detto nel corso di una conferenza stampa tenuta a Gorizia dai comandanti della stradale di Gorizia, ten. col. Giuseppe De Mennech e dal suo collega di Udine ten. col. Renato Giuliano, è cominciata un anno fa.

Sono previsti ulteriori sviluppi.

(Ansa)

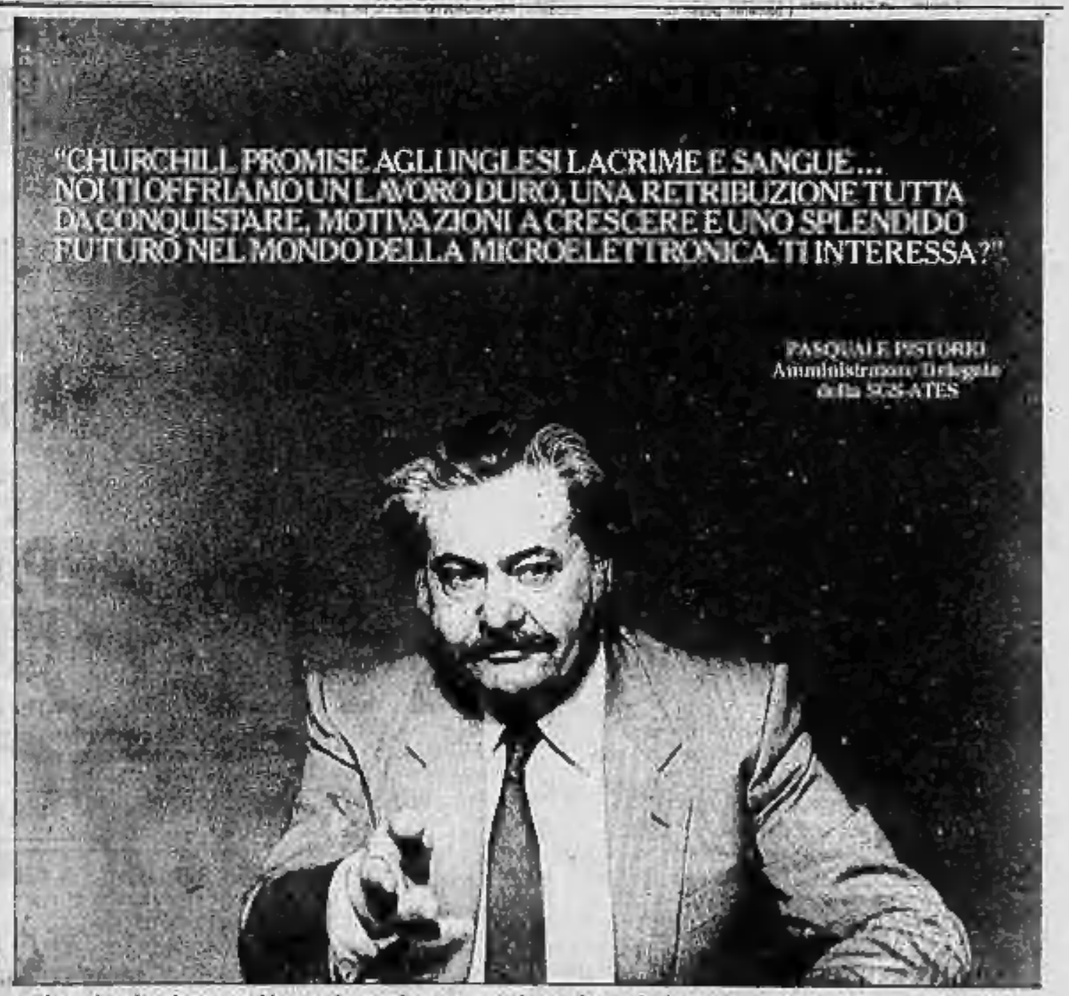

"Americani e giapponesi hanno ingaggiato un grande confronto industriale per il dominio mondiale della microelettronica. La SGS ha raccolto la sfida.
Quando assunsi l'incarico di Amministratore Delegato della SGS, i colleghi in U.S.A. mi chiedevano: "Chi è SGS?". Datemi tre anni di tempo, risposi, e lo saprete anche voi.

Grazie alla collaborazione di tutti coloro che lavorano in SGS, oggi infatti, i "trends" di crescita della SGS negli U.S.A. sono quattro volte superiori a quelli del mercato americano che assorbe un terzo del nostro fatturato. Vendiamo il 15% dei nostri prodotti agli orientali, prodotti provenienti anche dal nostro stabilimento di Singapore, uno dei 7 stabilimenti SGS sparsi per il mondo e vendiamo all'estero oltre l'80% del nostro fatturato. Fatturato che cresce del 50% ogni anno.

Chi è SGS? E' una azienda del Gruppo IRI-STET, leader in campo mondiale nel settore della microelettronica. Una azienda che cresce con profitto e che ha deciso di avvalersi di nuovi collaboratori...".

Può essere uno dei nuovi 152 progettisti, 85 tecnologi, 43 product marketers, 58 application engineers, 52 product engineers, 60 process engineers, 43 equipment engineers, 28 strategic marketers, 10 venditori, 20 field application engineers, 28 specialisti C.A.D., 50 softwaristi, 8 industrial engineers, 11 packaging engineers, 10 automation engineers, 11 equipment-design engineers e molti altri già previsti nel piano '84/'85 della SGS.

"VIENI IN SGS. VIENI NEL FUTURO"

SGS-ATES, Direzione del Personale, via C. Olivetti 2
20041 Agrate Brianza – Milano.

GRUPPO IRI–STET

SGS
Tecnologia e Servizio

QUESTA SERA ALLE 20.25

Francis Ford Coppola, l'autore del Padrino e di Apocalypse Now,
presenta un altro grande capolavoro:

La Conversazione

con Gene Hackman

Il tema dell'intercettazione telefonica in un film definito un capolavoro dalla critica americana.

PALMA D'ORO AL FESTIVAL DI CANNES

NATURALMENTE SU... RETEQUATTRO

VESTIREMO ALLA MARINARA

Oggi allo Rinascente c'è una stupenda linea coordinata particolarmente adatta alla primavera, per l'uomo che ama vestire con ricercatezza anche nelle occasioni più sportive. Un vasto assortimento di giubbini con inserti gommati da abbinare a bellissimi maglioni, camicie e pantaloni. Una nuova idea per vestire bene con capi di alta qualità, a prezzi molto interessanti.

Admiral's Cup ROYAL OCEAN RACING CLUB

VIVI LE NUOVE IDEE

la Rinascente

ECONOMICI

15 Autovetture

ACQUISTIAMO vetture e commercianti di ogni marca e tipo, pagamento contanti. Incar corso Giulio Cesare 229. Tel. 297.067 sabato aperto tutto il giorno.

ALFASUD 1200-1300-1500-TI e Sprint del certo salendale come nuove

OFFRE a prezzi interessantissimi, con fattura, anche rateazione o leasing

ALFA ROMEO filiale Torino, Bolocchi 87, tel. 264.545

ALFETTA 2000 1983 colore rosso di mare medalla America motore iniezione cambio automatico interno in pelle sola condizionata cerchi in lega tetto apribile impianto stereo Pioneer vende permuta rateizza Ruscalla Automobili, corso Spezia 11, tel. 677.160.

AUTOCITY vendiamo Fiat Lancia Autobianchi offre assortimento usato garantito pagamento senza anticipo senza cambiali senza ipoteche valute base la tua auto. Via Pianezza 202, tel. 730.8025.

A112 Elite ultimo modello - Abarth e Junior tutte apribile e linea le altre versioni dal 1974 al 1982. Lancia, corso Regina Margherita 270, tel. 751.866

BMW 520 M-60 aria condizionata 1979 unico proprietario vende a privato L. 5 milioni. Telefonare 600 979 ore ufficio.

CAMBIA MUSICA!
Da oggi alla Francesi l'usato «Eurocash» ogni marca e tipo si acquista senza anticipo, tasso d'interesse 1,25%. Interpellateci subito! Francesi, corso Vittorio Emanuele 208, tel. 768.282, corso Sebastopoli 272, tel. 323.893/4

CAMPAGNOLA ultimo stato pochissimi km vendo da privato a privato. Scrivere «Publikompass 6823 — 10100 Torino».

CAUSA liquidazione società vendesi auto Renault 4 TL bianca anno 1983 ottima qualsiasi prova. Tel 0184 714.738.

COMPRO - VENDO

pubblicazioni semestrali dipendenti e tutti i tipi Fiat Alfa Lancia Volkswagen Bmw ottimo stato. Massime valutazioni. Via Nizza 59, tel. 657.573.

COUPE' Beta 1300 - 1600 anno 77-78-82 tutte unico proprietario 12 mesi garanzia Concessionaria Lancia 761.666.

DIESEL 131 supermirafiori 2500 anno 81 a tutte le versioni a benzina dal 79 al 81, 12 mesi garanzia Lancia corso Regina 270, tel. 761.866.

FIAT 131 Panorama super 1500 1980 argento metallizzato modello America perfetto vendo permuta rateizza Ruscalla Automobili, corso Spezia 11.

GAMMA 2500 iniezione grigio metallizzato aria condizionata anno 1981, 12 mesi garanzia Lancia corso Regina Margherita 270, telefono 761.866.

MERCEDES
nuova commissionaria,
consegne soluzioni
nuovi modelli
e alte valutazioni usato.
AUTOSTATUTO
via Carena 2, tel. 472.710

RENAULT 5 Alpine Turbo 1982 consente possibilità rateazioni vende Diennezi Auto, via Bardonecchia 89, tel. 336.544.

SAMBA Cabriolet 1982 km 12.600 privato vende L. 9 milioni trattabili contanti. Telefonare 331.859.

SEICA camposi vendiamo 126, Panda, 112, Regata, Prisma, Alfa Romeo, Delta, Bmw, C.so Raffaello 3, tel. 858.001.

VOLETE VENDERE LA VOSTRA AUTO
di ogni età e ogni marca
realizzando il massimo?
AUTOMOTOR
Via Cesana 48 angolo via Cibrario
Zona Crocetta - Torino

16 Motocicli

BI.MO. circa Bianchi vasto assortimento usati. Borgaro, via Cameriana 7.

VENDESI amatore Inconsp. 125 restaurata a Guzzi Aerone 1946 funzionante da restaurare L. 1.500.000. Tel. 0143 72.133.

18 Acquisto alloggi

A. CONSULENTE amministrativo acquista in contanti alloggio libero in Torino di 1-2 camere servizi. Tel. 359.234.

A. MEDICO cerca compra da privato alloggio recente 3-4 camere servizi in Torino. Tel. 664.770 ore 470.2445.

A TORINO

a richiesta nostra clientela cerchiamo in acquisto alloggi anche occupati. Pagamento immediato in contanti. Grimaldi Torino c.so Strupui 9. Tel. 996.485.

A TORINO

Grimaldi cerca appartamenti anche con cupoli per propria clientela. Valutazione gratuita. Pagamento contanti. Telefonare 505.918.

A Torino centro, acquistiamo subito contanti, piccolo alloggio. Amministrazioni Piccoli Immobili. Tel. 535.079.

ABBISOGNA appartamento di camera tinello servizi disponga di L. 30 milioni in contanti. Tel. 687.834.

ACQUISTASI alloggio libero per urgente matrimonio figlia Torino zona decorosa, pago subito. Tel. 751.465.

ACQUISTASI camera tinello purchè zona decorosa esaminasi pagamento veloce per contanti. Tel. 650.4656.

ACQUISTASI in Torino appartamento libero 1-2 camere servizi anche vecchio pagando contanti. Tel. 339.701 ufficio.

ACQUISTASI libero per settembre 2 camere tinello con servizio spesa limite L. 44 milioni. Tel. 708.853.

ACQUISTEREI libero 3 camere ingresso e cucina zona San Paolo - Lungo Dora Cantore - Francia. Tel. 539.181.

ACQUISTEREI stabile di 30-40 camere anche da ristrutturare solo da privato. Tel. 301 567 ore pasti.

ACQUISTIAMO intari stabili in Torino e prima cintura. Si assicurano rapide trattative, giuste valutazioni, pagamento contanti, riservatezza. Fiduciaria Immobiliare, telefono 657.8956.

ACQUISTO alloggio (anche non libero subito purchè garantito entro luglio). Pagamento 50% subito saldo consegna chiavi. Tel. 517.581 signor Orso.

ACQUISTO alloggio liberi 200 mq a 350 disabili signorile anche da ristrutturare lungo zona tranquilla. Tel. 535.807.

ACQUISTO in contanti solo da privato alloggio libero in Torino 1/2 camere cucina Tel. 974.2588 ore pasti.

ACQUISTO per contanti alloggio libero in Torino zona semicentrale 2 camere cucina servizi. Tel. 481.114.

ACQUISTO privatamente pagando in contanti 2-3 camere tinello zona Collegno Grugliasco. Tel. 780.2433 ore pasti.

ACQUISTO solo da proprietario 2-3 camere cucina servizi. Tel. 532.722 negozio. Tel. 640.7437 casa.

ACQUISTO solo da proprietario 2-3 camere tinello servizio settimo libero ottobre lungo Vittoria Tel. 264.772.

APPARTAMENTI, locali signorili, villa casetta in Torino Cesarmercato Pagamento contanti Aperto sabato pomeriggio 011 5588, c. so d'Azeglio 21 - Torino.

CAMERA cucina bagno svolo acquisto subito anche da ristrutturare pagamento veloce per contanti. Tel. 832.409.

CASALEGNO CERCA
alloggio 2-3 camere salone cucina disponiti in case signorili zona Crocetta o Valentino. Tel. 538.5446.

CAUSA trasferimento acquisto alloggio in Torino comodo ai mezzi pubblici. Tel. 0141 323.34 signor Gianni (negozio).

CERCASI in Torino camera cucina vuoto anche da sistemare pagamento veloce. Tel. 758.863.

CERCO in acquisto libero entro le feste camera cucina servizi, solo in Torino o San Mauro. Tel. 470.0118.

CERCO preferibilmente Borgaro Casella casetta anche da restare con giardino pago contanti. Tel. 296.098.

DA COLLEGNO
a Privati acquistasi appartamenti di salone 2-3 camere pagamento contanti. Exim, tel. 658.5459.

EUROCASE immobili 547.470 - 513.681 via S. Quintino 43 acquista contanti alloggi liberi Torino prima cintura.

FINANZIARIA acquista appartamenti a prezzi stabili in Torino trattative rapide e massimo pagamento contanti. Tel. 011 512.366.

IMPIEGATO cerca stabile zona appartamento possibilmente zona Francia disponibile L. 60 milioni. Tel. 740.488.

INVIAM ricerca in zona Est o Sud-Est di Torino casa o villa composta di 3 alloggi. Telefonare 616.263 - 616.965.

LIBERO acquisto 2 camere tinello cucinino bagno se piano alto con ascensore limite L. 64 milioni. Tel. 639.181.

PRIVATO compra per contanti camera cucina libero anche da mettere a posto. Tel. 740.633 ore pasti.

S. RITA cercasi alloggio 2-3 camere cucina O.R. L'Immobiliare corso Orbassano 213, tel. 321.521 - 329.0421.

SPOSI acquistano alloggio di 60-100 mq in Torino e cintura pagamento contanti. Tel 593.026.

STABILE in blocco acquisto direttamente massima riservatezza pagamento contanti. Tel. 699.697.

VILLA in zona comoda panoramica acquisto anche collinare Torino prima cintura, riservatezza. Tel. 751.443.

19 Vendita alloggi

A.A. A mt 100 corso Francia Regina Margherita libero vendesi moderno 3 camere cameriera ogni cucinetta biservizi posti auto. Tel. 788.132.

A.A. A mt 300 corso Francia Fabbrichetta libero moderno 3 camere tinello cucinotta L. 80 milioni. Tel. 788.132.

A.A. COLLINA Belvedere Pavarolo in villa panoramica alloggio ammobiliato mq 160, 2 piani L. 80 milioni. Tel. 788.132.

A.A. MULTICASE 553.148 libero Rivalta recente ampio ingresso 2 camere tinello cucinino bagno cantina L. 63 milioni.

A.A. MULTICASE 553.487 libero S. Rita panoramico 2 camere cucina angolo cottura servizi cantina L. 46 milioni.

A.A. MULTICASE 548.185 libero zona Stadio ottimo 2 camere cucina bagno cantina soffitta terrazzo L. 74 milioni.

A.A. MULTICASE 548.185 libero Rivalta mq 130 ingresso soggiorno 2 camere tinello cucina servizi cantina L. 105 milioni.

A.A. MULTICASE 553.148 libero Borgo Vittoria ingresso camere cucina angolo cottura servizi cantina L. 37 milioni.

A.A. MULTICASE 553.487 libero ottimo corso G. Cesare 2 camere tinello cucinino servizi terrazzo L. 75 milioni.

A.A. MULTICASE 548.185 libero via Cibrario ristrutturato 5 camere cucina bagno cantina posto auto L. 75 milioni.

A.A. MULTICASE 553.148 libero corso Grosseto ingresso 2 camere cucina servizi cantina L. 49 milioni.

A.A. MULTICASE 553.487 libero corso Montegrappa ingresso camere tinello cucinino servizi cantina L. 43 milioni.

A.A. VILLETTA libera in Settimo 8 vani doppi servizi parlato giardino vendo L. 168 milioni. Tel. Rivoli 585.333.

A. CARETTA Pianezza composta di 2 alloggi 1 libero ad 1 occupato box auto lire vendo L. 118 milioni. Multicasa 553.487.

A. CORSO Vittoria monolocale ristrutturato bagno ascensore attico L. 17 milioni 500 mila. Tel. 504.240.

A. OCCASIONE libero salone 4 camere biservizi 3 alle costruzione del '72 piano alto. Tel. 480.904 - 489.520.

A pochi km da Chivasso casetta indipendente uni-bifamiliare composta da 5 vani più servizi box cantina a lotto prezzo interessante. Tel. Grimaldi 911.3585.

A S. Mauro in palazzina signorile in mezzo al verde impresa privata alloggi di tutte le metrature giardino privato riscaldamento indipendente. Tel. 822.3905.

A 15 km da Pinerolo S. Germano Pramollo vendesi mansarda in elegante condominio servizi interni. Tel. 06/516.009.

AFFITABILE subito in Perella camera tinello cucinino servizi mq 90 circa L. 50 milioni. Grimaldi 600.465.

ADIACENTE corso Svizzera libero stesso casa 1-2 camere a tinello cucinino bagno ristrutturato. Borgi 372.142.

ADIACENTE corso Siracusa libero camera tinello cucinino bagno termo attiare L. 16 milioni più mutuo. Tel. 741.3126.

ADIACENTE corso Peschiera libero 2 camere servizio interno con doccia L. 16 milioni. Belsedil immobili 655.369.

ADIACENTE corso Siracusa in costruzione palazzina prenotiamo ottimi, 2 letto, cucina, servizi. Tel. 011 - 761.740.

ADIACENTE corso Belgio vendo libero subito ampia camera e cucina servizio esterno L. 24 milioni. Tel. 806.0285.

ADIACENTE Maria Vittoria liberi trentennio stessa casa 1-2 camere cucina servizi terzo separatore. Tel. 648.153.

ADIACENTE piazza Statuto libero 3 camere soggiorno servizio L. 9 milioni più mutuo. Selim 467.741.

ADIACENTE via Nizza (S. Salvario) 4 camere servizio piano terreno L. 22 milioni. Belsedil immobili 682.660.

ADIACENTE via Foligno libero 1 camera tinello angolo cottura terzo bagno separatore L. 39 milioni. Tel. 780.1229.

ADIACENTE via Breglio libero camera cucina bagno terzo L. 15 milioni ottimi più mutuo. Tel. 741.3125.

ADIACENZE corso Potenza libero 2 camere cucina bagno vendo uso ufficio L. 50 milioni. Casa-Nova 920.9705.

ADIACENZE via Roma monocamera con cameretta servizio inverno L. 13 milioni rateabili. Torinese 541.419.

AFFAIRE 518.986 libero piazza Adriano via Polleghera 3 camere cucina ampio ingresso terzo bagno cantina.

AFFAIRE 518.986 Borgo Vittoria via Borgaro recente camere tinello cucinino terzo bagno pagamento rateizzato.

AFFAIRE 518.986 libero centrale via Lagrano 4 camere cucina terzo bagno L. 80 milioni meno inoltri dilazioni.

AFFAIRE 518.986 libero corso Regina presso via Livorno ristrutturato 3 camere cucinotta bagno. Dilazioni.

AFFAIRE 518.986 vendo libero corso G. Cesare camere cucina 1° piano sufficienti L. 10 milioni a mutuo.

AFFAIRE 518.986 centrale via Milano angolo via Della Basilica 1° piano 5 vani mq 100 circa L. 34 milioni.

AFFAIRE 518.986 ottimo corso Sebastopoli presso via Castelgrandi 2 camere cucina terzo bagno servizi. Dilazioni.

AFFAIRE 518.986 libero corso Sparta ascensore 2 camere cucina terzo bagno soffitta 1 L. 30 milioni più mutuo.

AFFARE adiacente corso Marconi libero alloggio impeccabile camera, sala cucina bagno ascensore L. 16 milioni più mutuo. Tel. 741.3126.

AFFARE adiacente c. Regina decorato camere tinello cucinino ingresso bagno L. 24 milioni occupato. Finol 505.881.

AFFARE Borgo Vittoria via Racconigi libero camere cucina servizi L. 11 milioni più mutuo. Selim 467.741.

AFFARE corso Moncalieri libero 2 camere cucina bagno L. 16 milioni più mutuo. Tel. 741.3126.

AFFARE vendesi libero subito in Torino ristrutturato 2 camere cucina ingresso, terzo bagno. Elva Casa 886.536.

ALBERTI vende in via Parella 3 angolo corso Vigevano: 1 camera cucina grande terzo bagno soffitta cantina L. 19 milioni; 2 camere cucina terzo bagno soffitta cantina L. 36 milioni 500 mila; 3 camere cucina grande terzo bagno soffitta cantina L. 46 milioni 500 mila. Pagamento agevolato. Tel. 637.798.

ALLOGGIO libero corso Vittorio: salone 3 camere servizi impresa vende. Telefonare 530.085.

ALLOGGIO libero camera tinello cucinino servizi via Chiesa Salute affare forte mutuo. Grimaldi 741.3131.

ALLOGGIO ristrutturato libero (corso Tassoni-Marmolata) salone, 3 camere, cucina, 2 bagni, box. Studio Bertoni 848.426.

ALLOGGIO signorile (corso Vittorio 180) 160 mq doppi servizi terrazzo panoramico piano vendo Semini 832.210.

ALLOGGIO via Tripoli 184 bis camera tinello cucinino servizi L. 14 milioni più mutuo. Torinese 541.419.

ANGOLO corso Marconi in stabile d'epoca libero luminoso 4 camere cucina doppi servizi ex 170 terzo ascensore. Studio R.D. 596.311 - 692.711.

ANGOLO
via Filadelfia ex piazzale vendesi ingresso tinello cucinino 2 camere salottino ripostiglio bagno. Tel. 595.852.

APPARTAMENTO
libero recente signorile Grugliasco salone 3 camere cucina entrata biservizi bungalow L. 180 milioni dilazionabili. Tel. 533.847 - 646.239.

ATTICO con superattico libero ristrutturato recente 4 camere cucina biservizi terrazzo mutuo. O.R. L'Immobiliare, tel. 320.824 - 520.0421.

ATTICO corso Giulio Cesare libero ingresso 3 camere tinello cucinino servizi cantina. Grimaldi tel. 790.114.

ATTICO corso Rosselli libero soggiorno 2 camere tinello cucinino servizi terrazzo L. 105 milioni. C.V.I. 383.670.

ATTICO Crocetta libero salone camera camerata cucina servizi 105 mq terrazzo 100 mq box auto. Grimaldi 506.484.

ATTICO libero Italia 61 soggiorno camera cucina servizi ampio terrazzo panoramico stabile recente. C.V.I. 383.670.

ATTICO mq 260 nell'immediato bello vista splendida su collina - Agli 5 terrazzo garage zona Italia 61 L. 280 milioni o 26 milioni mutuo. Telefonare 642.101.

AVETTA vende per liquidazione patrimonio interessante blocco di alloggi parzialmente liberi, pagamento contanti, trattative riservate, accettasi investimento. Tel. 532.192 - 532.658.

AVETTA vende via Frejus alloggio occupato 2 camere cucina bagno. Telefonare 532.192.

AVETTA vende libero ufficio centralissimo mq 95 ottimo investimento da reddito. Tel. 532.192 - 532.658.

AVETTA vende libero alloggio camera tinello cucinino servizio L. 40 milioni. Tel. 532.192 - 532.658.

BALDISSERO villa in costruzione panoramica, indipendente a casa ristrutturata a scheiera. Tel. 885.219 ore negozio.

BANCA DATI - A (tel. 696.546 liberi Crocetta anche abbinabili 2-3 camere cucina servizi, 6° piano no ascensore.

BANCA DATI B IMMOBILIARI 500.200 libero corso Vittorio signorile salone 2 camere cucina biservizi piano alto.

BANCA DATI C IMMOBILIARI 500.200 libero corso Telesio salone 2 camere cucina biservizi 6° piano stabile 1970.

BANCA DATI D IMMOBILIARI 500.200 libero via Gladiano signorile salone 3 camere cucina biservizi box auto.

BANCA DATI E IMMOBILIARI 506.546 libero via Filadelfia 2 camere cucina servizi 2°, 1° piano terzo ascensore.

BARRIERA di Milano libero stabile in buone condizioni camera cucina servizi L. 14 milioni. Grimaldi 506.484.

BARRIERA Lanzo via Barcellette libero camera tinello cucinino servizi bah tenuto 1° piano. To 2000 tel. 545.062.

BARRIERA Milano via Lanzi libero ingresso camera cucina bagno L. 13 milioni più mutuo. Selim 473.0387.

BERGAMASCO 559.831 corso Casale libero signorile in palazzina del 1970. 2 camere cucina servizi L. 95 milioni.

BERGAMASCO 559.831 via Baldonecchia corso Montecucco libero signorile 2 camere cucina servizi L. 52 milioni.

BERGAMASCO 550.9849 Parella via Ghemme libero soleggiato 2 camere cucina servizi L. 60 milioni dilazionabili.

BORGARETTO trasformerebbe alloggi 1/2 vani e servizi Monglavi 441.060.

BORGARETTO libero recente mq 68 camera tinello cucinino bagno L. 42 milioni. Rolfo & Bertolotto 141.2974.

BORGARETTO libero camera tinello servizi casa 15 anni L. 45 milioni dilazionabili. Tel. 857.6387 Eurocase Torino.

BORGARETTO privato vende libero camera tinello cucinino servizi ripostiglio cantina. Telefonare 358.1010.

BORGO S. Paolo libero 2 camere cucina servizio interno piano 1° L. 33 milioni meno mutuo. Tel. 339.701 ufficio.

CARIGNANO vendonsi alloggi e box nuova costruzione diverse metrature a partire da L. 35 milioni. Tel. 503.616.

CASA molto decorosa centrale presso via Nizza complessivi 360 mq più 4 importanti negozi e box vendesi L. 440 milioni. Studio Furbatto 644.566.

CASABIANCA libero piazza Peyron 3 camere cucina servizi ampio soleto collegabile L. 60 milioni. Tel. 631.008.

CASABIANCA libero corso Emilia camera cucina servizio piano 2°. L. 16 milioni. Pagamento dilazionato. Tel. 631.008.

CASABIANCA libero via Pesaro ampio camere cucina ampio cottura servizi piano 2°, L. 53 milioni. Tel. 631.310.

CASABIANCA libero adiacenze Borgata Paracino Collegno camera tinello cucinino servizi L. 60 milioni. Tel. 631.310.

CASAMERCATO A 5588 libero via Induno (Centro Europa) salendino 3 camere cucina doppi servizi. Piano alto. Ben rifinito. Aperto sabato pomeriggio.

CASAMERCATO 9 - 55.89 liberi 1-2-3-4 camere tinello casa semirecente quasi centrale. Aperto sabato pomeriggio.

CASAMERCATO 5558 libero via Galbartand 2 camere tinello cucinino servizi zona Parella. Dilazioni di pagamento.

CASAMERCATO 5580 libero via Lombroso (S. Salvario) 2 camere cucina servizi. Facilitazioni di pagamento.

CASAMERCATO 5586 libero corso Unione Sovietica camere cucina angolo cottura servizi. Ottimo prezzo.

CASAMERCATO 5586 libero via Tripoli (S. Rita) 2 camere cucina servizi. Ottima zona servizievole. Dilazioni.

CASAMERCATO 5586 libero via La Chiusa (Campidoglio) 2 camere tinello cucinino servizi completamente ristrutturato.

CASAMERCATO 5588 libero corso Molise (Villetta) 4 camere cucina servizi. Prezzo interessante e dilazionabile.

CASAMERCATO 5586 libero corso Lombardia (Lucento) 2 camere tinello cucinino servizi. Dilazioni di pagamento.

CASAMERCATO 5586 libero via Tripoli (S. Rita) 2 camere tinello cucinino servizi totalmente ristrutturato. Parmua.

CASAMERCATO 5586 libero via Chieri (S. Rita) 2 camere tinello cucinino servizi. Terrazzo. Ottimo prezzo.

CASAMERCATO 5588 libero piazza Vittorio 3 saloni 5 camere cucine 2 servizi. Pagamento facilitato con dilazioni.

CASAMERCATO 55.89 libero via Carlo Ginocchio (Risorgimento) ampio camere tinello cucinino servizi terrazzo. Panoramico.

CASAMERCATO 55.89 libero via S. Anselmo (S. Salvario) monolocale mansardato con servizi elegantemente arredato.

CASAMERCATO 5580 libero via Stradella (Mirafiori) 2 camere tinello cucinino servizi. Prezzo dilazionabile.

CASAMERCATO 5586 libero via Lesegno (S. Rita): camere tinello cucinino servizi. Facilitazioni di pagamento.

CASAMERCATO 5586 libero via Don Bosco camere cucinotta servizi. Facilitazioni di pagamento.

CASAMERCATO 5588 libero via Felette (Barriera Milano) camere cucina servizi. Prezzo dilazionabile.

CASETTA indipendente via Retrancore 4 camere cucina servizi magazzino corpo. Dilazioni. Casamercato 5588.

CASETTA libera Orbassano in complesso a schiera 3 camere cucine biservizi garage giardino mutuo. Tel. 591.759.

CASETTA libera via Pacchiotti (Parella) 2 camere cucina semiarredata box giardino mutuo. Garotto 741.3131.

CASETTA libera indipendenza Borgaretto centro 3 camere soggiorno cantina servizio box riscaldamento metano no giardino L. 85 milioni. Tel. 806.3035.

CASETTA libera rimessa adiacente via Cibrario mq 250 coperti box 4 posti auto giardino. Selim 544.086.

CASETTA Nichelino libera 2 camere tinello cucinino servizi box scantinato giardino. Tel. 615.229 - 643.153.

CASETTA San Giusto Canavese libera indipendente 180 mq quattro su 2 piani. Terreno. Selim. Tel. 467.741.

CASTELLAMONTE (Torino) privato vende alare salone, 3 camere, accessori, terrazzatissimo con box e cantina Mutuo. Telefonare 06.855.108.

CASTIGLIONE Torinese villa bifamiliare posizione dominante prezzo interessante. Per maggiori raggiugo tel. Grimaldi 911.3586.

CENTRALE mansarda mq 30 libero in casa signorile d'epoca L. 10 milioni a mutuo. Torinese 541.419.

CENTRALISSIMO presso p. Castello salone 3 camere cucina biservizi in stabile restaurato. Selim 519.501.

CENTRALISSIMO presso via Cernaia prestigioso salone 3 camere cucina biservizi più ripostiglio. Tel. 546.884.

CENTRO CASA A 513.831 corso Monte Cucco 20 recente signorile 1-2-4 camere tinello cucinino bagno impresso ripostiglio. Forte mutuo 9. Paolo.

CENTRO CASA 513.831 libero via Domenici 3 camere cucina bagno parco recente classe epoca L. 70 milioni.

CENTRO CASA 513.831 villa a S. Raffaele 3 camere cucina bagno box magazzino mq 110 terreno 2230 L. 205 milioni.

CENTRO CASA 513.831 libero adiacente corso Raffaello mansarda chiossi da ristrutturare L. 19 milioni 600 mila.

CENTRO storico in prestigioso ristrutturazione impresa vende direttamente alloggi e negozi varia metratura finemente rifiniti. Informazioni in cantiere Tel. 821.3480.

CENTRO via M. Vittoria signorile stabile d'epoca libero 4° piano 140 mq L. 165 milioni. Grimaldi 506.484.

CIGNA via libero subito ingresso 2 camere tinello cucinino bagno cantina terme ascensore 50 mq. Dil 643.969.

CIRIE' vendonsi appartamenti nuovi varie metrature termo autonomo box mutuo permuta/dilazioni. Casa-Nova 920.9705.

CITTADELLA A 519.260 Crocetta libero signorile 6 locali 2 camere cameriella cucina biservizi più mansarda 4 L. 185 milioni. Permuta, dilazioni.

CITTADELLA B 532.170 Santa Rita libero signorile ingresso salone 3 camere cucina biservizi box a L. 185 milioni.

CITTADELLA C 519.260 Stadio libero salendino 3 camere cucina servizi terrazzo abbondante ripostiglio. Tel. 546.884.

(continua)

CITROËN FINANZIARIA

RISPARMIATE 3.996.000*

DA OGGI AL 15 APRILE.

NUOVO. Col 20% di anticipo e il resto a rate si possono risparmiare, sui modelli Citroën, fino a 3.996.000 lire.
Su BX Diesel ad esempio si risparmiano 2.268.000 lire.
Anche senza anticipo, le rate sono superconvenienti.
USATO A RATE. Di tutte le marche, ottimo e senza anticipo.
Venite dai Concessionari e dalle Vendite Autorizzate.

*Tasso 0 su 3.996.000 sugli interessi

CITROËN

CITROËN Assistenza TOTAL

APOLLO 81 ORBASSANO
via Italia e via Massimo d'Azeglio
IMPRESA
vende direttamente
ALLOGGI E NEGOZI
TEL. 901.2319
TEL. 790.182

Entro il 31 marzo la statua dev'essere restituita a Firenze

Il Discobolo è tornato a Roma (ma la vacanza dura 10 giorni)

Le polemiche sul «prestito» continuano - «La sua sede naturale è qui» dicono nella capitale - «Non è campanilismo, ma stiamo allestendo una mostra» replicano in Toscana

Gli etruschi cercano sponsor

FIRENZE — La prima legge regionale che prevede la collaborazione con sponsor è stata approvata dall'assemblea toscana. Si tratta del provvedimento, proposto dall'assessore Cullina, Marco Meyer, finanzia le mostre sugli etruschi che si terranno dalla fine del 1984 al 1988 in varie zone della Toscana.

La legge regionale, che stanzia per ora una cifra complessiva di 788 milioni di lire, prevede, infatti, all'articolo tre, che «la giunta regionale è autorizzata a stipulare, con soggetti pubblici e privati, a seguito di trattativa, uno o più contratti di sponsorizzazione per progetto etruschi». Il testo precisa che, a parità di offerta, dovranno essere preferiti rapporti con soggetti di diritto pubblico o società a prevalente partecipazione pubblica.

La copertura di sponsor è allargata anche ai marchi che la regione toscana verrà depositare in relazione alle iniziative collegate al «progetto etruschi» che si articolerà, in particolare, in un convegno mondiale di etruscologia ed una serie di mostre in varie città.

La spesa prevista è di alcuni miliardi che dovranno essere trovati attraverso gli sponsor: alla regione Toscana sono già pervenuti contratti di pubblicità per alcune decine, nazionali ed internazionali, del settore auto, informatica, chimico.

ROMA — Chiusa in tre casse una infilata dentro l'altra, riparata da strati di legno, di poliuretano e, nei punti più delicati, da grossi panno lini, molto simili a quelli che usano i pescatori, la statua del Discobolo di Mirone è ritornata a Roma: da pomeriggio. E solo il 31 marzo, l'opera, eseguita in marmo durante l'epoca classica e ispirata alla scultura dell'artista di Eleutere è esposta nella sala Paolina di Castel S. Angelo.

Dietro l'avvenimento c'è una storia tormentata, cominciata il 14 marzo 1781, quando il Discobolo fu trovato nella Villa Palombara sull'Esquilino. Fu allora sistemata nel palazzo Massimo delle Colonne, in quello Lancellotti, che gli diede il Più tardi, nel , fu venduto a Hitler e quindi trasportato in Germania, da dove ritornò giusto dieci anni dopo.

Nel '92 la statua venne assegnata al Museo nazionale ma due anni dopo il ministro Rodolfo Siviero decise che, assieme ad altre opere d'arte trafugate dai nazisti, doveva restare a Firenze, a titolo di risarcimento per i danni subiti dal patrimonio artistico durante la

Nel '60, in occasione delle Olimpiadi, il Discobolo fece un'altra breve apparizione nella capitale, poi per 24 anni è rimasto chiuso nel Vecchio di Firenze.

Ora, di in concomitanza con le Olimpiadi, in occasione della terza mostra europea a Torino, folklore e artigianato e per volontà del comitato ministeriale dei Beni culturali, la statua è a Roma per pochi giorni, con la promessa di tornare entro il 31 marzo a Firenze. In tempo per partecipare alla mostra dei reperti che l'amministrazione comunale ha intenzione di inaugurare il 29 giugno.

«Le nostre preoccupazioni non erano dettate da un atteggiamento campanilistico» ha tenuto a precisare l'assessore alla Cultura del Comune di Firenze, Morales, ieri pomeriggio durante la cerimonia d'inaugurazione, riferendosi alle polemiche giorni fa hanno messo in dubbio il "prestito" della statua —, *«la mostra di giugno, decisa nel '78 e finora rimandata per problemi legati ai lavori di sistemazione del museo, devono prendere parte tutte quelle 140 opere che Siviero recuperò per Firenze, è per questo che il trasferimento del Discobolo è temporaneo»*.

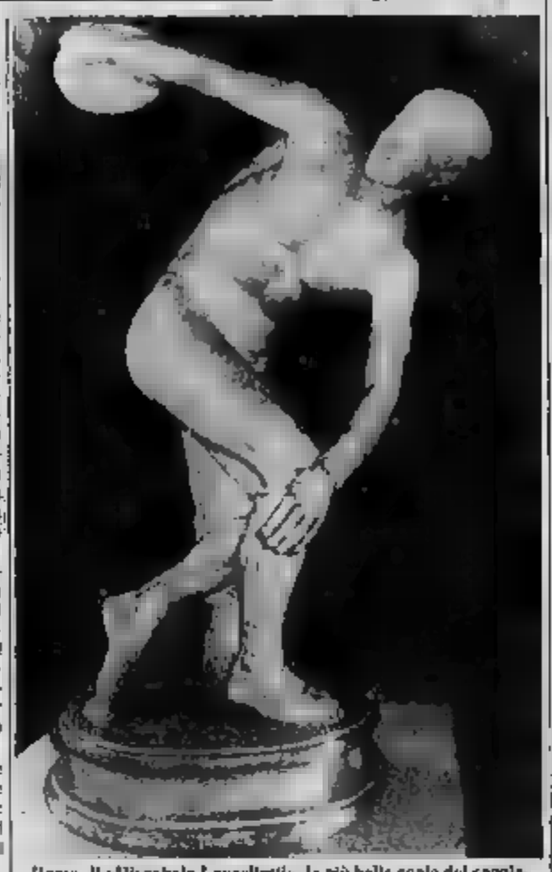

Roma. Il «Discobolo Lancellotti», la più bella copia del capolavoro di Mirone, è tornato a Roma dopo ventiquattro anni (Tel.)

A Roma invece sono in molti a sperare che la statua resti per un periodo di tempo un po' più lungo: *«Tantissimi turisti fanno già la fila per vederla»* ha detto ieri pomeriggio Giuseppe Lepore, presidente del centro europeo per il Turismo, rispondendo indirettamente alle affermazioni di Morales; *«la naturale destinazione del Discobolo è il Museo nazionale delle Terme»* ha poi sottolineato il direttore del Museo nazionale romano, Giovanni

f. c.

Milano, una mostra su giochi e giocattoli dal 1750 al

Come sapevano giocare i bambini nelle strade

DALLA REDAZIONE MILANESE

MILANO — Il 30 marzo si inaugurerà alla Rotonda di via Besana una mostra dedicata a «*Come giocavano - giochi e giocattoli dal 1750 al 1950*». Realizzata dal Comune di Milano, assessorato alla Cultura in collaborazione con Mulino Bianco Barilla, esporrà oltre oggetti provenienti da collezioni private e da musei italiani e stranieri.

L'interesse prevalente sarà quello del piccolo antiquariato, dell'archeologia minore, ma già in questa la mostra risulterà nuova e importante. In Italia infatti non c'è nessun museo specializzato in giochi e giocattoli (come ne sono invece in Germania, in Inghilterra, negli Stati Uniti o nel Principato di Monaco); nei musei italiani giochi e giocattoli generalmente esposti, se non per tra le curiosità di costume. E anche i collezionisti sono pochi e isolati. La prima asta di bambole antiche o semplicemente vecchie si è tenuta alla Finarte solo un paio di anni fa.

Gli organizzatori però sperano che questi meriti sarti e propriamente culturali passino in secondo piano. La mostra dovrebbe essere un'occasione per prendere finalmente «sul serio» tutto ciò che è stato fatto negli ultimi secoli «per gioco». Verranno promosse riunioni quindicinali con insegnanti e operatori culturali per discutere l'importanza del gioco nell'educazione e nella pratica didattica; verrà organizzato un convegno specialistico di livello; si farà in modo che la mostra venga visitata dal maggior numero possibile di scolaresche. A tal fine è stato istituito uno speciale «*ufficio prenotazioni visite*».

Ai ragazzi e ai bambini dovrebbe fare effetto una storia di due secoli studiata dal «loro» punto di vista. Dovrebbe essere preziosa l'occasione di farli sentire al centro dell'attenzione degli studiosi. La mostra non parlerà di guerre di soldati, ma di scontri fra soldatini; non esporrà statue di donne ma bambole; non spiegherà lo sviluppo dei mezzi di ma farà vedere il passaggio dal cavallo a dondolo e dal carrettino al trenino, di fatta.

Gli organizzatori si sono infine preoccupati di stabilire qualche legame diretto fra i bambini e quei giocattoli, che saranno chiusi in robuste bacheche di cristallo, infrangibili. Ci saranno degli aquiloni, appesi alle volte della rotonda, e si proverà a farli se tirerà un po' di vento. Gli automi preziosissimi del 7-'800 stazzano fermi, ma ci saranno dei filmati che li mostreranno in movimento. Ci saranno infine degli «animatori», guidati da Giovanni Gandini, i quali cercheranno di insegnare ai bambini di oggi giochi di strada, dal cerchio alla lippa, da terra sollevata a ce l'hai, nella anche questi ormai stano giochi storici, creature estinte o in via di estinzione.

L'assessore Aghina, presentando i conti della mostra, ha sottolineato come l'impegno finanziario del Comune sensibilmente visto dalla sponsorizzazione della Barilla. Restano però ancora da saldare i conti con le compagnie di assicurazione. La Rotonda di via Besana ha molte, grandi vetrate: Qualcuna andrà in pezzi, se gli «animatori» sapranno far giocare i bambini nel modo giusto, nel modo violento in cui giocavano i bambini per strada una volta.

Ultimo aspetto positivo della mostra, il catalogo. Edito dalla Fratelli Alinari di Firenze, si presenta abbastanza ricco di immagini a colori, schede, discorsi storici e bibliografia per poter dare qualche stimolo e qualche utile informazione anche a chi non visiterà la mostra (che chiuderà a giugno).

L'Inghilterra fa guerra al Chianti «Pericoloso con gli antidepressivi»

DAL NOSTRO CORRISPONDENTE

FIRENZE — «*Il Chianti è pericoloso con le medicine*»: con questo titolo è comparso, il 23 febbraio, sul quotidiano inglese *The Times*, un articolo che riporta le parole pronunciate alla Camera dei Comuni dal ministro britannico della Sanità, Kenneth Clarke. Secondo la sua dichiarazione bere Chianti mentre si prendono antidepressivi può essere letale. della presunta pericolosità sarebbe la presenza nel vino di tiramina, una sostanza compatibile con alcuni farmaci antidepressivi del gruppo delle monoamine ossidasi inibitrici.

quanto ha riferito il ministro inglese «*l'accumularsi della tiramina produce pericolosi incrementi della pressione sanguigna che possono risultare fatali*». In alcuni medicinali in circolazione nel Regno Unito, il foglietto delle istruzioni porta addirittura scritto «*prendere assieme al Chianti*».

L'articolo del quotidiano inglese è un duro colpo per i del Chianti in Toscana. Per rendersi delle dimensioni del problema basta considerare che nel 1982 la Toscana ha esportato in Gran Bretagna 39.904 ettolitri di vino bianchi e rossi.

La reazione, seppur immediata, si mostra non sia sufficiente a evitare che nell'incertezza il consumatore inglese si allontani dal prodotto italiano.

f. m.

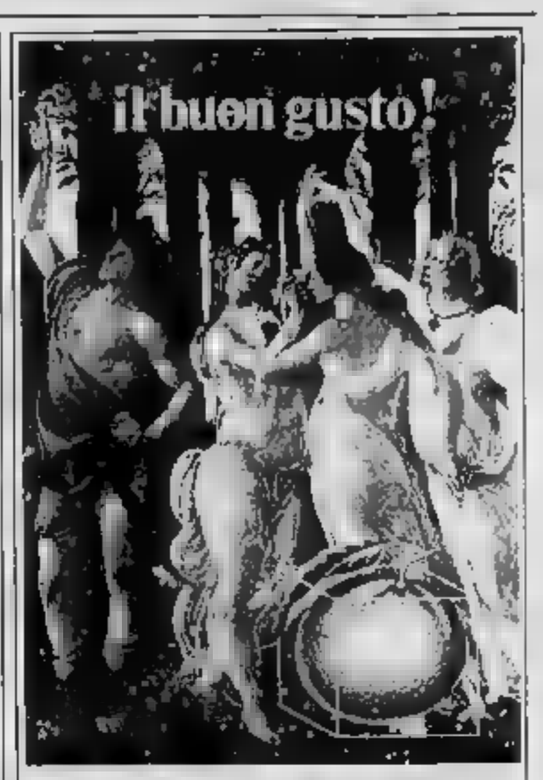

FIRENZE A TAVOLA
mostra mercato
dei prodotti tipici dell'alimentazione italiana
Firenze/Fortezza da Basso
dal 22 al 28 Marzo 1984

Segreteria Toscana Promozione S.r.l. Viale Strozzi 33 50121 Firenze
Telefoni 22 2451 - 22 00 01 - 22 99 00

ALFA ROMEO
TI REGALIAMO
GLI
6 MILIONI
■ PER OGNI FORMA DI PAGAMENTO
■ PER TUTTE LE AUTOVETTURE DISPONIBILI
■ SENZA CAMBIALI
■ CON O SENZA PERMUTA
■ OFFERTA VALIDA SINO AL 31-3-84.
CONCESSIONARIA ALFA ROMEO
VARTO
Corso Moncalieri 15
Corso Inghilterra 31 / Via Botticelli

Tempo incerto (più nuvoloso che bello) fino ai primi giorni d'aprile

Primavera, prima o poi sorriderà

Dopo il lungo inverno, frammentato tutti si aspettavano di meglio dalla primavera appena iniziata. Invece, a parte la temperatura tornata mite, il tempo è proprio quello Si mantiene nuvoloso e piovoso su quasi tutta l'Italia e accenna a deteriorarsi ulteriormente.

Tutto ciò sconcerta i nostri lettori al punto tal fer temere, come già verificatosi in anni passati, la scomparsa della Stagione intermedia. Giova quindi ricordare che la primavera, dal punto di vista strettamente meteorologico, non si identifica con quel dolce e idilliaco periodo che ingeggia il risveglio della natura e che precede l'estate. E' invece una tappa obbligata attraverso la quale si passa dai rigori invernali al caldo afoso dell'estate. E' normale quindi che nella prima parte si faccia sentire l'influenza più o meno manifesta dell'aria fredda e delle sue configurazioni, come nella parte finale si registra un anticipo di caldo estivo.

In questo periodo l'aria fredda polare viene ancora convogliata verso le medie latitudini da «centri di azione» costituiti da due ampie e depressioni: una dislocata sull'Europa nord orientale e l'altra sul medio Atlantico. E' proprio quest'ultima che più o meno direttamente interverrà a condizionare ulteriormente il tempo sulle nostre regioni. Per contribuisce alla formazione di depressioni secondarie Mediterraneo occidentale e centrale i cui sistemi nuvolosi si alternano con molta frequenza sull'Italia, tra fine questa settimana e l'inizio prossima, la depressione Atlantica porterà verso l'Europa Centrale investendo con una rapida ondata di maltempo tutta l'Italia Nord a Sud.

Il trasferimento ulteriore verso levante delle depressione citata, il tempo tenderà a migliorare e la temperatura a diminuire (ciò avverrà tra martedì e mercoledì prossimi), poi un'altra grande depressione Atlantica si avvicinerà all'Europa entrerà in un altro periodo di tempo instabile, che dovrebbe protrarsi con fasi alterne primi giorni di aprile. In questa circostanza però il flusso delle correnti perturbate dovrebbe escludere le regioni meridionali e interessare maggiormente le regioni settentrionali.

Volendo allungare ulteriormente lo sguardo sino a comprendere il periodo pasquale, sarà bene premettere che il mese di aprile, al pari di marzo, non è un mese tranquillo; statisticamente presenta frequenti cambiamenti, anche improvvisi inoltre mai come che la previsione estende il suo periodo di validità, perde di rigore scientifico e il discorso diventa puramente indicativo. Dunque seguendo le indicazioni dovremmo avere un periodo di tempo abbastanza stabile a cavallo tra la seconda metà della prima decade di aprile e la prima metà della seconda (all'incirca tra il 5 e il 15). Successivamente il tempo assumerà un carattere di variabilità temporalesca, per tornare stabile in prossimità del periodo pasquale.

Per concludere, allontanate pure i vostri timori: la primavera avrà senz'altro occasioni favorevoli per mostrarci il suo volto sorridente.

Marcello Loffredi

Il troglodita insegna educazione stradale

MILANO — Il «troglodita» Gnuk anche quest'anno il protagonista del corso di educazione stradale «3 ruote e C» riproposto alla terza media del «comitato di formazione sociale».

Quest'anno Gnuk adottato il e contribuisce quindi a educare i ragazzi all'uso.

Il corso si basa su un volumetto-quaderno per l'alunno e su supporti per classe (6 poster didattici). Tutti i ragazzi che a giudizio docente superato il corso promosso, riceveranno un «patentino scolastico».

Il tempo oggi

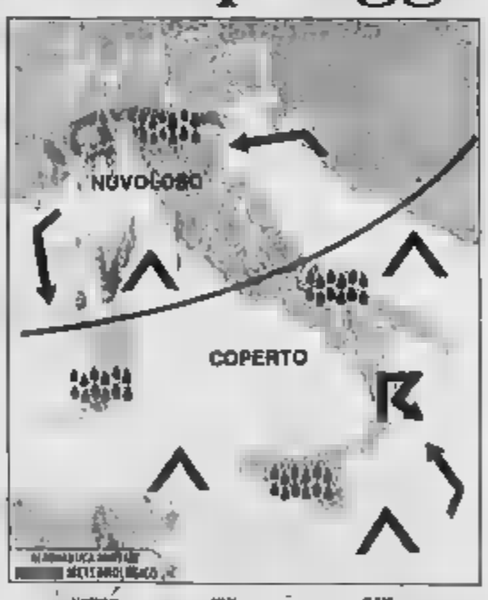

tempo previsto: regioni settentrionali da poco nuvoloso a nuvoloso con possibilità di qualche pioggia sull'Emilia Romagna. Sul basso versante tirrenico e sulla Sardegna nuvolosità variabile con possibilità di precipitazioni sparse. Sulle altre zone del Centro-Sud in prevalenza coperto con piogge e occasionali temporali.

temperatura: in lieve aumento

venti: sulle regioni settentrionali deboli o moderati orientali. Sulle altre regioni moderati meridionali tendenti a disporsi intorno Nord al Centro e sulle isole maggiori

mari: da mossi a molto mossi

città italiane

Bolzano	1	15		Pescara	6	9
Verona	1	12		Roma	7	13
Trieste	3	10		Campobasso	3	6
Venezia	—1	12		Bari	8	13
Milano	3	12		Napoli	8	14
Torino	2	11		Potenza	4	7
Cuneo	6	7		S. M. di Leuca	11	12
Genova	7	13		R. Calabria	11	19
Bologna	3	9		Messina	13	16
Firenze	6	12		Palermo	18	18
Pisa	5	14		Catania	12	15
Ancona	6	9		Alghero	10	13
Perugia	4	8		Cagliari	11	17

città estere

Amsterdam	8	12	sereno	Lisbona	8	16	pioggia
Atene	—5	12	nuvoloso	Londra	3	11	sereno
Bangkok	26	34	sereno	Los Angeles	17	21	nuvoloso
Belgrado	—1	8	sereno	Madrid	6	19	pioggia
Berlino	—3	7	sereno	Mosca	2	6	nuvoloso
Bruxelles	3	10	sereno	Montreal	—7	0	nuvoloso
Buenos Aires	20	30	sereno	Nizza	—1	14	neve
Il Cairo	14	27	sereno	New York	4	11	pioggia
Copenaghen	1	3	sereno	Oslo	—7	1	sereno
Dublino	5	7	nuvoloso	Parigi	3	13	sereno
Francoforte	1	8	sereno	Pechino	—5	8	nuvoloso
Ginevra	0	7	nebbia	Rio de Janeiro	21	33	nuvoloso
Helsinki	—6	—3	sereno	Stoccolma	—4	3	sereno
Hong Kong	15	17	nuvoloso	Sydney	17	24	pioggia
Gerusalemme	7	11	sereno	Tokyo	1	3	sereno
Johannesburg	11	23	sereno	Vienna	—4	4	sereno

Sabato LA STAMPA
Convenzione abbonamenti e vendita Gazzetta Ufficiale della Repubblica Italiana
Via Roma 80
Telefoni 517 658 - 514 333 - 511 113

Informazioni SIP agli utenti

Pagamento bollette telefoniche

Ricordiamo agli abbonati che da tempo è scaduto il termine di pagamento della bolletta relativa al 2° bimestre 1984 e che gli avvisi a mezzo stampa costituiscono attualmente l'unica forma di sollecito.

Invitiamo, pertanto, quanti ancora non abbiano provveduto al pagamento ad effettuarlo con tutta urgenza e, preferibilmente, presso le nostre sedi locali, per evitare l'imminente adozione del provvedimento di sospensione previsto dalle condizioni di abbonamento.

GRUPPO IRI-STET
SIP
Società Italiana per l'Esercizio Telefonico p.a.

Una scossa del 4° grado e altre minori

Ancora terremoto panico a Pozzuoli

DAL NOSTRO CORRISPONDENTE

NAPOLI — Una scossa di terremoto del quarto grado scala Mercalli, magnitudo 3.9, ha provocato una nuova ondata di panico ieri a Pozzuoli e nei centri dell'area flegrea, come nei rioni alti di Napoli. I sismografi registrato il movimento tellurico alle 17,34, epicentro nella zona particolarmente attiva della solfatara, sull'asse Accademia-Aeronautica-Golfo di Pozzuoli.

Alle 17,37 apparecchiature hanno oscillato nuovamente: terzo grado scala Mercalli, magnitudo 2.8. L'intenso sciame sismico, secondo gli studiosi dell'Osservatorio Vesuviano e del Centro Tolano di Pozzuoli, si è intensificato alle 17,27 ed è terminato alle 18. I fremiti sono stati una trentina e hanno oscillato tra il secondo e il terzo grado.

La popolazione, con i nervi ormai a fior di pelle, si è riversata all'aperto abbandonando le abitazioni: i negozianti dell'area flegrea, ritenuta a minor rischio, hanno precipitosamente abbassato le cinesche e hanno riaperto gli anche quando la è tornata tranquilla. Lievi i danni: caduta di calcinacci e contusioni perlopiù, per fortuna, lievi.

In quest'ultima settimana l'attività sismica, a del fenomeno del bradisismo, è risultata accentuata, ricorrenti scosse, molte delle registrate soltanto dai sismografi. Anche il sollevamento del suolo ha ripreso una fase di spinta, con una media, secondo i rilievi altimetrici, di due-tre millimetri al giorno. Il tecnico scientifico ha deciso di estendere l'area delle perizie per accertare le condizioni degli edifici.

a. l.

Progetto per dar presto una casa alle famiglie colpite dal bradisismo

ROMA — Il ministro per la Protezione civile, Scotti, ha una serie di provvedimenti in favore di nuclei familiari senza casa in seguito al sisma del novembre 1980 e a causa del fenomeno flegreo.

Per quanto attiene alle popolazioni colpite dal dell'area attualmente sistemate in containers — informa un comunicato ministeriale — è già in corso l'opera di recupero e di sistemazione da parte della ditta Marloo Soprofin, con la quale il ministro ha stipulato un'apposita convenzione.

Per la sistemazione definitiva dei nuclei capifamiglia in containers del Comune di Napoli — prosegue il comunicato — «viene disposto, con ordinanza del 20/3/84, che il Comune predisponga un apposito piano di acquisto di immobili e la relativa graduatoria dei destinatari. Tali immobili, come stabilito dall'ordinanza, saranno acquisiti al patrimonio comunale».

«*Ai nuclei familiari terremotati di Napoli e dei Comuni della provincia, provvisoriamente sistemati in alberghi, pensioni, istituti religiosi convenzionati,* e conviventi» — si afferma nel comunicato ministeriale — «*è attribuito con ordinanza un contributo per la durata di un anno e fino a 500 mila lire per l'autonoma sistemazione in abitazioni. Tali nuclei familiari non perdono il diritto all'assegnazione degli alloggi*».

Per la sistemazione delle popolazioni colpite dal bradisismo, il ministro Scotti ha disposto che le requisizioni effettuate dai prefetti di Napoli, Caserta, Latina, e Salerno, nei trascorsi mesi di e ottobre 1983, siano prorogate di nove mesi.

(ANSA)

FIAT AUMENTA LE POSSIBILITA' DI SCEGLIERE UNA RITMO. CON UNA VERSIONE IN PIU'.

nuovo allestimento diesel si aggiunge versione esistente. prezzo più accessibile è argomento più che interessante per chi sceglie vettura anche in al iniziale. Le due versioni diesel si affiancano alle te versioni benzina, campioni d'economicità nei costi d'esercizio, nella loro categoria. Basta ricordare più parsimoniosa: Energy Saving - 20 km con un litro -. E se andate una delle Succursali o Concessionarie Fiat scoprirete che la Ritmo è più spaziosa capiente nella sua categoria, che la proverbiale affidabilità non una favola, che alto valore commerciale al momento della permuta un fatto reale, che le prestazioni, come per esempio i orari della 105 TC, hanno un bel fascino. Ecco logica spiegazione perché già oltre milione di automobilisti hanno scelto delle nove della gamma Ritmo.

FIAT

SAVA AUMENTA LE POSSIBILITA' DI ACQUISTARE UNA RITMO. CON DUE MILIONI IN MENO.

Tutti coloro che desiderano acquistare Ritsistema rateale e sono possesso dei normali requisiti solvibilità hanno possibilità in più fino al 31 marzo. SAVA propone riduzione del 35% degli interessi sulle rateazioni da 12 a 48 mesi a rate costanti. In ciquesto può voler dire un risparmio anche fino a più di due milioni. Ecco esempi in base prezzi listino e ai tassi in vigore al 16 gennaio 1984: la Ritmo 60 tre porte, con massima rateazione (Lit. 233.000 mensili), consente di risparmiare Lit.810.000 lire sugli interessi. Per la Ritmo Diesel invece, alle medesime condizioni (rata mensile di Lit. 317.000), si riesce ad ottenere addirittura un risparmio di 2.470.000 lire sugli interessi. Affrettatevi dunque, perché l'offerta a grande richiesta si replica fino 31 Approfittatene presSuccursali Concessionarie.

SAVA

ECONOMICI

19 Vendita alloggi

COLLEGNO corso Francia in condominio signorile risanatissimo vendesi 2 camere cucina servizi mq 140, Tel. 780.1220.

COLLEGNO in condominio «7 Stelle» libero ampio 2 camere cucina servizi vendiamo box, recente mutuo. C.V.I. 383.570.

COLLINARE villa libera splendida posizione su 2 piani box auto camere L. 440 milioni. Mutuo

COMFAI A vendita corso Stati Uniti libero salone 4 camere cucina doppi servizi stabile signorile. Mutuo San Paolo, condizioni, tel 2%. Telefonare 548.123.

COMFAI vende libero Crocetta appartamento ristrutturato ampio ufficio 3 vani servizi a L. 38 milioni. Tel. 548.123.

COMFAI vende c. Regina Margherita adiacente corso Francia 2 camere 2 ripost cucinino bagno. Tel. 548.123.

COMFAI vende in signorilissimo palazzo d'epoca nelle adiacenze di piazza Bernini appartamento salottino 3-4 camere cucina doppi servizi. Tel. 548.123.

COMFAI vende libero corso XI Febbraio, 1 camera libera cucinino bagno in stabile in ristrutturato a soli L. 34 milioni Telefonare 548.123

vende corso III Febbraio in stabile ristrutturato appartamenti panoramici: 1-2-3-5 camere cucina, 1-2 servizi. Prezzi interessanti, dilazioni. Telefonare 548.123.

COMFAI vende «Villaggio Campia» lungo autostrada Torino-Milano appartamenti 1-3 camere, servizi, cucinino, bagno, da L. 23 milioni 500 mila. Mutuo centenario 7 milioni 500 mila. Mutuo e dilazioni. Telefonare

COMFAI vende libero corso Vittorio adiacente piazza Adriano 2 camere cucina bagno e solai L. 85 milioni. Tel. 548.123.

COMFAI vende libero Crocetta recente signorile appartamento mq 125 circa doppi servizi adatto studio-abitazione collegato con 4 minilocali uso semiufficio di mq 110 con soppalco di mq 30. Box per 2 auto. Mutuo fondiario, dilazioni pagamento. Tel. 548.123

COMFAI vende Borgo S. Pietro Mondovì 1 camere finalini cucinino bagno prezzo interessante mutuo dilazioni. Tel. 548.123.

COMFAI vende libero adiacente c. Tassoni c. A. Claudio salottino 3 camere cucina bagno ampio ingresso, in costruzione recente signorile. Tel 548.123.

COMFAI vende libero corso Vercelli adiacente corso Ferrucci in signorile palazzo ristrutturato salottino 2 camere 1 ripost cucinino bagno ripostiglio, piano alto Tel. 548.123.

COMFAI vende libero zona Stadio 2 camere finalini angolo cottura bagno e posto interessanti dilazioni. Tel. 548.123.

COMFAI vende libero adiacente piazza Rivoli in stabile recente soleggiato appartamento 2 camere cucina bagno piano rialzato. Dilazioni. Tel. 548.123.

COMFAI vende corso Francia Tesoriera appartamento 2 camere cucina bagno piano alto. Tel. 548.123.

COMFAI vende via Tunisi zona Stadio camere finalini angolo cottura bagno e solai L. 29 milioni. Tel. 548.123.

COMFAI vende corso Principe Eugenio ristrutturato appartamento 2 camere finalini cucinino bagno - stabile 3-4 camere cucina doppi servizi mutuo 80. Pagamento dilazioni tre 2%. Tel. 548.123.

COMFAI vende vera occasione libera piazza della Repubblica 2 camere cucina bagno completamente ristrutturato a soli L. 48 milioni. Stessa casa occupata camere cucina servizi salone a soli L. 58 milioni. Telefonare 548.123.

TEL. 011/850 21 75
VENDE
OFFICINA MECCANICA
Stampi di precisione. Oltre attività, macchinari perfetta. Clientela importante e qualificata. Artigianato.

AZIENDAL SERVICE
Gruppo Casa Mercato
Tel. (011) 55.88
VENDE COMMERCIO INGROSSO

COMFAI 2 vende piano Crocetta occasionale signorile appartamento ampio salone, pianzo 3 lato camere servizio cucina bagni servizi. Vista su giardino - box auto. Forte mutuo Tel. 548.123.

CONSULEDILE A 533.322 via Maria Vittoria 33 stabile ristrutturato bella metà comuni 1-2-3-4 camere cucina ingresso servizi da L. 19 milioni

CONSULEDILE 533.322 piazza S. Rita in stabile moderno camere cucina ingresso bagno e solo L. 37 milioni.

CONSULEDILE 533.322 via del Mille (corso Cairoli) 2 camere cucina servizio a soli L. 23 milioni.

CONSULEDILE 533.322 corso Rosselli in stabile recente camere finale cucinino L. 34 milioni.

533.322 libero corso Vittorio 2 camere cucinetta bagno L. 34 milioni. Vera occasione

CONSULEDILE 533.322 libero via Madama (corso Vittorio) ristrutturato 2 camere cucina ingresso bagno L. 45 milioni

CONSULEDILE 533.322 Michelino in moderna palazzina camere finale cucinino bagno posto auto L. 32 milioni.

CONSULEDILE 533.322 libero via Cesare (piazza Statuto) signorile 3 camere cucina ingresso bagni L. 65 milioni

COOPERATIVA presenta ultimi alloggi prima chiusa Torino pagamento agevolato mutui. Tel. 770.552.

CORSO centrale libero recente camera finestra cucinino bagno cantina box auto piazza Statuto Corso Nizza 820.970.

CORSO Inghilterra libero ristrutturato stabile studio finemese 8 vani servizi. Studio RD, 835.911 - 832.711.

CORSO Lombardia libero ristrutturato 3 camere cucina servizi 2 cantine L. 44 milioni. Gismondi 500.464

CORSO Massimo d'Azeglio (via Pio V) libero signorile salone 2 camere piccolo cucina camera di servizio ripostiglio. Telefonare 546.984 Studio Tecnico.

CORSO Marsiglia, stupenda casa, signorili appartamenti di saloni 3-4 camere cucina servizi. Vendita centrale e dilazioni. Tel. immobiliare/ufficio 849 781.

CORSO Moncalieri libero salone 3 camere cucina servizi termo autonomo L. 130 milioni. Tel. 548.153 - 546.229.

CORSO Palermo libero 2 camere cucina bagno L. 45 milioni subentrare L. 16 milioni conguaglio. Tel. 339.701 ufficio.

CORSO Perchiera libero ingresso camere 3 doppia cucina servizi cantina L. 20 milioni. Grimaldi tel. 209 114.

CORSO Principe Oddone vendesi piccolo soggiorno 2 camere cucina bagno ristrutturato recentemente completamente rifinito. Tel. 011 515.049

CORSO Re Umberto via Sant'Ambrogio libero salone 2 camere piccolo cucina doppi servizi box auto. Studio Tecnico 540.564.

CORSO S. Marino angolo piazza Statuto libero 170 mq in parte da ristrutturare L. 160 milioni. Grimaldi 500.464

CORSO VENEZIA
recente piano alto camere finalini L. 17 milioni più mutuo. Tel. 883.434.

CRIMEA libero presso ufficio e abitazione primo rialzato 5 vani accessori mq 110 ristrutturato. Tel. 011 883.040.

CROCETTA appartamento altamente signorile, salone pranzo 4 camere 3 servizi impianti cucina. Studio Due 530.647.

CROCETTA libero in stabile signorile ristrutturato 2 camere cucina accessori volendo box 2 auto. Tel 334 078.

CROCETTA libero casa d'epoca ingresso 3 vani cucina doppi servizi richiesta L. 1.200 milioni. Mensilmovi 441.080

CROCETTA libero panoramico salone 3 camere cucina doppi servizi in stabile del 1970 piano alto. C.V.I. 383.570.

CROCETTA privato vende libera subito, studio 4 camere cucina biservizi mq 160, mutuo a dilazioni Tel. 887.622.

CROCETTA
appartamento libero di 330 mq piano alto. Ogni giorno: salone, pranzo, studio, cucina, office, servizi - zona notte: 3 letto, spogliatoio, biservizi, posti auto. Stabile a finiture di lusso. Interessa 544.829.

CROCETTA vendonsi lussi ultima casa alloggi 60 mq circa con contatto privato anche uso ufficio. Tel. 518.817.

CROCETTA via Marco Polo casa d'epoca libero pari 2 camere cucina biservizi mq 120 vendo Tel. 324 700 - 307.348.

CROCETTA via Lamarmora libero signorile anche uso ufficio ingresso 3 camere cucina biservizi. Grimaldi 500.464.

CA L. 480 mila p.me Stabiano Monferrato in nuova costruzione 5-3-4-5 vani servizi e mansarda. Mediocrae 389.193.

DRUENTO bordo nuovo camere posto cucinino L. 32 milioni 500 rata. Valando box Gabetti Immobili 655.359.

EDILCASE A vendo in stabile d'epoca, munito di ascensore e riscaldamento centralizzato, appartamento in centro, libero, mq 200 circa. Tel. 543.154.

EDILCASE B vendo libero corso piazza Massaua appartamento di mq 80 in stabile recente, precedentemente adibito a studio medico Tel. 548 154

EDILCASE C vende via Burlesco in stabile recente appartamento libero di cucina e bagno a prezzo affare di L. 29 milioni. Tel. 548.154

EDILCASE D vende 2 vani più box in via Stellanda L. 26 milioni. 548.154.

EDILCASE E vende via Mosse, in stabile recente, alloggio ampiezza di camere ripostiglio cucinino bagno. Tel. 548.154

EDILCASE F vende in corso Francia (zona Cascine Vica) in stabile decoroso appartamento di camere, finale, cucinino, bagno Tel. 548.154

EDILTIA CONVENZIONATA
a Moncalieri (borgata S. Maria via Juglaris vendiamo in stabile in costruzione eleganti appartamenti di soggiorno 2-3 camere cucina-pranzo biservizi da L. 81 milioni 900 rate comprese L. 36 milioni mutuo agevolato. Box auto. Possibilità permuta. Consegna luglio 1985. Per informazioni Edil Edilizia tel. 548.154.

EDILTIA CONVENZIONATA
Orbassano (tangenziale) sofisticati alloggi panoramici mq 70-124 pilotis finiture mutuo 6,6% giardini box. Tel. 690.819.

EDILTIA libera subito casa 1-2 camere finale cucinino servizi da L. 32 milioni ristrutturata. Tel. 612.012.

EDILTIA libera via Torino stessa casa 3 camere finale cucinino servizi da L. 32 milioni ristrutturata. Tel. 612.012.

EDILTIA libera corso Sebastopoli soggiorno 4 camere cucina biservizi ristrutturati. Tel. 612.012.

EDILTIA libero corso Racconigi piano alto prestigioso salone 2 camere cucina biservizi mutuo. Tel 517 012

EDILTIA libero via P. Cossa luminosa camera finale cucinino servizi ristrutturati. Tel. 953 d'ufficio

EDILTIA libera zona Barca casetta indipendente su 2 piani 4 vani cucinino servizi corte 4 box. Tel. 612.012.

EUROCASE Torino 540.748 corso Sebastopoli soggiorno 2 camere cucina biservizi. Mutuo. Tel 517 012

EUROCASE A 513.748 libero corso Sebastopoli via G. Reni salottino 2 camere cucina bilocali biservizi casa 10 anni piano alto eventuali permuta.

EUROCASE B 547.470 libero piazza d'Armi camera finale cucinino servizi 2 alto piano alto ristrutturando

EUROCASE C 513.723 libero piazza Statuto panoramico 3 camere grande cucina servizi L. 65 milioni subentrare.

EUROCASE D 513.681 libero Quadrilatero camera finale cucinino servizi panorama e spirito 2 vani, affare

EUROCASE Torino 548.748 libero corso Sebastopoli via G. Reni salottino 2 camere cucina bilocali biservizi casa 10 anni piano alto ristrutturata.

EUROCASE Torino 545.948 libero adiacente piazza Adriano camera finale servizi ascensore soleggiatissimo.

EUROCASE vende corso Racconigi signorile via Foglizzo vera affare stesso stabile alloggi da 2-4 camere finale bagno a partire da L. 45 milioni. Tel. 548.099.

EUROEDILE vende corso Toscana stabile signorile con portineria e riscaldamento alloggi da 1-2 camere finale cucinino bagno da L. 30 Box auto nel portile. Tel. 548.099.

EUROCASE vende affare alloggio libero via Carrera 3 camere cucina bagno posto auto 4° piano no ascensore. Tel. 746.066

EUROEDILE vende corso via dei Germani in casa d'epoca con ascensore alloggi di varie metrature a prezzi eccezionali Tel. 746.099.

EUROEDILE vende corso Vittorio stesso stabile alloggi occupati di soggiorno 2 camere cucina bagno da L. 73 milioni Tel. 746.099.

EUROCASE Collegno 3 alloggi liberi salone 2 camere cucina biservizi terrazzo box-magazzino mq 30 150 milioni Tel. 504.253.

504.253 via Cibrario bertyl libero soggiorno 2 camere cucina biservizi L. 100 milioni.

EUROCASE 605.308 Porta Susa libero prestigioso salone 3 camere cucina servizi cantina mq 180 L. 190 milioni.

EUROCASE 605.308 corso Cairoli stupendo panoramico libero 2 camere finale cucinino milioni.

FAILLA & BERTINETTO 741.2874 libero adiacente via Cassiodoro, piano alto largo ascensore 2 camere finale cucinino bagno (mq 80) solo L. 38 milioni.

FAILLA & BERTINETTO 741.2874 libero Parella corso Francia recente signorile panoramico 4 camere cucina biservizi L. 142 milioni.

FAILLA & BERTINETTO 741.2874 zona corso Trapani piazza Bengasi 2 camere finale cucinino bagno cantina cassa L. 38 milioni.

FAILLA & BERTINETTO 741.2874 Borgo Vittoria recente mq 80 ingresso 2 camere finale cucinino bagno ripostiglio 2 balconi L. 85 milioni.

FAILLA & BERTINETTO 741.2874 libero adiacente via Cibrario mq 80 ingresso salotto camere cucina abitabile bagno. Ottimo stato. L. 54 milioni 800 mila.

FAILLA & BERTINETTO 741.2874 libero via G. Cesare via Milano mq 130 servizio interno L. 61 milioni

Carignano libero nuovo 2 camere finale cucinetta bagno 4° piano L. 53 milioni box 10 milioni. Gabetti 57.67.

FINIMTER libero 155 mq più ampia terrazzo in casa d'epoca signorile sotto la Mole L. 134 milioni. Tel. 886.7121.

FINIMTER libero via Vanchiglia stupendo panoramico salone 3 camere cucina finestrini bagno cantina. Tel. 886 7121.

FINIMTER libero adiacente corso Peschiera soggiorno 2 camere cucina bagno L. 118 milioni mutuo. Tel. 886.7121.

FINIMTER libero adiacente via Tripoli soggiorno 2 camere cucinetta biservizi L. 90 milioni mutuo. Tel. 886.7121.

FIMM Ingiolamento vendesi ultimi alloggi con mutuo fondiario stabile stile in corso Francia 195-155 alle prezzi interessanti perchè ne resta poco. Tel. 779.153.

FIMM libero corso Casale (Madonna del Pilone) mansardati anche abitabili ottimo camera cucina servizio. Tel. 601.980.

FIMM libero presso via Cigna mansardato 2 camere cucina bagno ingresso L. 18 milioni 500 mila Tel 601 930.

FIMM libero presso piazza Adriano in palazzo d'epoca 3 camere cucina servizi ristrutturati. Tel. 601.970.

FIMM libero strada Bertolla su 2 piani con ingresso indipendente camera cucina servizi mutuo. Tel. 599 897.

FIMM libero via Rubino (Centro Europa) 3 camere cucina servizi box dilazioni permute. Tel. 601.970.

FIMM libero presso piazza Gulmbres luminoso camera finale cucinino servizi minimo 18 milioni. Tel. 885.902

FIMM presso piazza Massaua palazzina su 3 piani ascensore mq 170 con 3 ripostigli di cui 1 libero. Tel. 601.750.

FRAZIONAMENTO stabile v. Belardi angolo v. Sperino, eccezionale-ricostruendo appartamenti anche liberi 1-2 camere cucina ingresso bagno, disponibile negozio con licenza bar, pagamento agevolato da mutuo fondiario Cassa Risparmio. Perizia immobiliare, 657.6958.

FRAZIONAMENTO stabile via Lauro Rossi angolo via Cigna alloggi liberi e occupati 1-2 camere cucina da L. 18 milioni 500 mila mutuo Fimmter e rate costanti. Tel. 886 7121.

FRAZIONIAMO via Mazzini 28, 2 camere 1 cameretta cucina libero a partire da L. 28 milioni; 3 camere cucina bagno da 31 milioni. Visita giovedì pomeriggio sabato mattina. Tel. 599.797.

GABETTI vende libero Barriera Milano via Stevano soggiorno camera cucina bagni alluvione recente 57.67.

GABETTI 57.67 vende libero piazza Bernini via Rosta casa d'epoca salone 3 camere cucina bagno cantina soffitta.

GABETTI 57.67 vende libero via Peni adiacenze via Chieri 3 camere cucina bagno cantina lavello acciaio.

GABETTI 57.67 vende libero piazza Adriano via Pacini piano alto recente ottimissima 7 camere cucina 2 bagni

GABETTI 57.67 vende casetta libera via Lanzo adiacenze corso Montevecchio soggiorno 3 camere cucina doppi servizi.

GABETTI 57.67 vende libero Ferrara corso Monteglasso piano alto recente camera cucina bagno L. 38.500.000

GABETTI 57.67 vende libero corso Vittorio stabile 1972 ascensore piano alto 2 camere finale cucinetta bagno cantina.

GALILEO Ferrara corso adiacenze vendesi libari locali adatti anche ufficio mq 90 circa. Tel. 518.817.

GARIBALDO Torinese occasione libero 2 camere finale cucinino servizi cantina prezzo affare dilazioni di pagamento: Tel. Grimaldi 911.3668

G.E.A. vende libero via Madama 3° piano senza ascensore camera finale cucinino servizi. Tel. 519.030.

GRIMALDI corso Montevecchio libero recente soggiorno 2 camere cucina ripostiglio servizi cantina Tel. 505.917.

GRIMALDI corso Lecce adiacenze libero soggiorno 2 camere angolo cottura servizi cantina. Tel. 505.917.

GRIMALDI corso G. Sebastopoli adiacenze libero ampia camera finale cucinetta servizi cantina Tel. 505.917.

GRIMALDI corso S. Tommaso adiacenze recente 2 camere finale cucinino servizi Tel. 505.917.

GRIMALDI Crocetta piano alto 2 camere cucina servizi cantina terrazzo. Palmieri-scrivono Tel. 505.917.

GRIMALDI Michelotti libero in casa recente cucina finale cucinino servizi cantina cortile. Tel. 505.917.

GRIMALDI Parco Stadio libero piano alto 2 camere cucinino ripostiglio servizi cantina. Tel. 505.917.

GRIMALDI S. Rita piano alto ingresso camera finale cucinino servizi cantina terrazzo abitabile.Tel. 505.917.

libero 3 camere ampio cucinino servizi pagamento rateale. Casamercatodue 752.588

GRIULIASCO via Tor C diradamente libero 1-2-3 camere finale 1-2 servizi dilazioni pagamento. 799.951.

IL PORTICO corso Cairoli Bella libero in palazzina recente signorile terzo ascensore portierato soleggiato 2 camere cucina ripost servizi Tel. 835.544

IL PORTICO corso Peschiera libero signorile recente salone 2 camere finale bagno cantina mq 110, Tel. 835.544

IMMOBIL 4 Grugliasco Bengala Lazio e Quarto soggiorno ingresso 2 camere cucina 2 bagni box recente. Tel 513 348.

IPI 511.382 Libero via Montemerlo. Ingresso 3 camere cucina bagno. Facilitazioni di pagamento.

IPI 511.382. Libero corso Vinzaglio in casa d'epoca ottimo uso ufficio 3 camere servizi L. 65 milioni.

IPI 511.382. via Gioberti in casa d'epoca ingresso 3 camere cucina bagno servizi. L. 90 milioni

IPI 511.382. Vicinanze piazza Bernini in casa d'epoca ingresso 3 camere camerata cucina bagno mutuo 60%.

IPI 511.382. Vicinanze largo Racconigi stesso stabile 1-2 camere finale cucinino bagno. Mutuo 60% tra 2%.

ITALIA 61

vendonsi ultimi alloggi di ingresso camere finale cucina bagno occupati fino settembre canone 1 condizioni favorevoli pagamento. Tel. 505 857.

Via Torino 2 camere stesso cucinino servizi panoramici e dilazioni presso Intersearch. Tel. Grimaldi 511.3668.

fino funzionamento Parella 1-2-3 camere cucina bagno abitabile terrazzo ascensore Tel. 657.9196 - 655.905.

1-2-3 camere cucina servizi casa estremamente recente semicentro ottimo prezzo dilazioni Casamercato 5588.

LIBERO A corso Regina Pacco camera cucina bagno servizi L. 10 milioni contanti e mutuo. TC immobili 471.522.

LIBERO A corso Casale (Madonna del Pilone) collegio con parcheggio mq 45 molto luminoso. TC Grimaldi 499.972 - 499.788

LIBERO a Rivoli 3 camere cucinetta bagno grandi balconi panoramiche casa 70 avendere. TC Immobili 499 789 - 471.522.

LIBERO A via Genova sopra 3 camere ottimo cucina doppi servizi box 3 auto idem casa TC Immobili 472.494.

LIBERO A via Le Chiuse (Cepidoglio) 3 camere finale cucinino bagno L. 68 milioni. Casamercatodue 752.588.

LIBERO A via Quadrone camera finale cucinino servizi terme accessorio ristrutturi. Tel. 505.917.

(continua)

a Lavagna, Parco Tigullio Gates vende appartamenti sul mare
Prestigiosa residence nel verde fra Baia Levante e Portofino
Planimetrie con minimo acconto, mutuo fondiario
Lavagna tel. (0185) 361.921/2
GATES s.r.l.
probabilmente nel vendere casa

Il cancro potrebbe essere vinto.
Forse prestissimo.
O fra tre, cinque, dieci anni.
Dipende dai fondi della ricerca.
Dipende da te.

INCERTO AUTO.

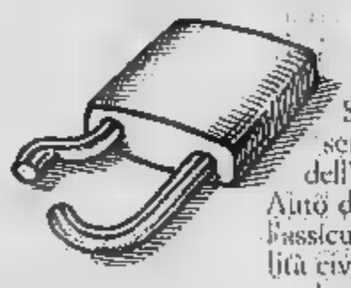

Sperare nella buona sorte non serve. Metti certezze al posto dell'incerto. La polizza Globale Auto della RAS non si limita all'assicurazione per la responsabilità civile, ma copre la tua vettura da molti altri rischi, furto incendio compresi.

E se ti capita un guasto o un incidente, in Italia o all'estero, basta una telefonata e Gesa Assistance interviene e ti aiuta per conto della RAS, senza alcun esborso da parte tua.

A questo aggiungi che, dove e quando ti occorre, c'è sempre un esperto RAS.
Per darti anche lui la certezza di sentirti protetto.

RIUNIONE ADRIATICA DI SICURTA'

RAS

CERTO, RAS.

La manifestazione di sabato a Roma: malumori da Milano

Consigli di fabbrica contro la Cgil «Vuole appropriarsi della marcia»

ROMA — Fermento nei consigli di delegati «autoconvocati» in prossimità della manifestazione del [redacted] a Roma contro il decreto anti-inflazione. «*La manifestazione è dei consigli, non della Cgil* — afferma [redacted] Scarpa, membro [redacted] del consiglio milanese e uno dei primi ispiratori [redacted] coordinamento degli "autoconvocati" — *anche perché la Cgil, Aldo a prova contraria, è parte integrante [redacted] consigli [redacted]si astiene a Cisl, Uil e ai [redacted] lavoratori. Riteniamo una prevaricazione il fatto che la Cgil si sia assunta la leadership dell'iniziativa, dimenticando che questa è stata proclamata dall'assemblea nazionale dei consigli "autoconvocati", riunitasi [redacted] 6 marzo al Palalido di Milano*».

Per gli autoconvocati (si tratta di 4600 consigli di fabbrica sparsi in tutta Italia e di oltre [redacted] nella provincia di Milano) il primo obiettivo della «marcia su Roma» — precisa Scarpa — è il ritiro del decreto-legge del governo, [redacted] le modifiche suggerite [redacted] Cgil; il secondo, quello [redacted] una dimostrazione di «democrazia sindacale diretta». I consigli «*proseguiranno [redacted] loro battaglia, indipendentemente dalla Cgil*»; il coordinamento definirà il 28 a Bologna la strategia futura e il 30 quasi certamente si terrà un'assemblea nazionale all'insegna delle slogan: «Battersi contro un sindacato istituzionalizzato e centralizzato, [redacted] favore di un [redacted] dei consigli».

[redacted] deve forse a questo [redacted] diffuso nei consigli la decisione della Cgil [redacted] aprire sabato, in piazza [redacted] Giovanni, la se[redacted] degli interventi [redacted] da ben [redacted] delegati [redacted] base, in parte [redacted] tra «autoconvocati». [redacted] si [redacted] questi parlerà, perché saranno le stesse strutture di base a designarli, [redacted] federazione fa sapere [redacted] *ampio spazio*», mentre [redacted] ribadisce [redacted] il discorso conclusivo sarà tenuto da Luciano Lama. Presenti in piazza e nelle vie adiacenti da [redacted] a 700.000 militanti [redacted]

Roma. Carniti, a sin., e [redacted] a una riunione [redacted]

munisti, operai, impiegati, pensionati, disoccupati, insieme a esponenti del psi (da [redacted] delle Botteghe Oscure [redacted] precisa [redacted] Berlinguer deciderà soltanto venerdì, [redacted] suo rientro [redacted] Belgio, se partecipare o meno [redacted] manifestazione), uomini di cultura, [redacted] una striscia tricolore).

Ventimila quadri e militanti sono incaricati di un rigoroso servizio d'ordine, teso — secondo [redacted] assicurazioni date allo stesso ministro dell'Interno, Scalfaro — a prevenire e sedare eventuali incidenti, in stretto collegamento con carabinieri, polizia, Guardia di Finanza, esercito. Si conferma l'arrivo fra le 9 e le 12 di sabato di [redacted] pullman, 40 treni speciali, quattro navi, migliaia di automobili private. Itinerari preferenziali, tenuti sgombri [redacted] polizia stradale, dovrebbero evitare ingorghi sulle altre strade [redacted] accesso alla capitale.

Obiettivi e modalità della manifestazione [redacted] sono [redacted] oggi [redacted] Lama nel corso [redacted] una conferenza stampa. «*Sono molto preoccupato* — ha anticipato il leader della Cgil in un'intervista che apparirà sul prossimo numero [redacted] *Epoca* — *dei rapporti molto tesi tra comunisti e socialisti, perché continuo a coltivare la convinzione che le sorti dell'Italia e del suo progresso [redacted] legate al grado di intesa che [redacted] può raggiungere o ristrutturare. Ma non potevamo sottrarci al dovere [redacted] di esprimere un giudizio [redacted] comportamento di un presidente del Consiglio socialista che avevamo valutato con speranza: è [redacted] prima volta che si interviene per decreto su [redacted] materia contrattuale. Certo, questo giudizio [redacted] può essere assoluto, immutabile, eterno*».

All'osservazione che solo la Cgil [redacted] ha accolto l'impostazione [redacted] Craxi, Lama [redacted] replicato: «*Sì, ma la Cgil [redacted] è l'ultimo fesso [redacted] perfetta. Sarebbe come se noi pretendessimo di fare un accordo sul quale contiene il padronato, [redacted] non la Confindustria*».

Lama ha infine sottolineato che la «*frattura nel sindacato [redacted] superata, partendo da una riflessione sui dati nuovi della situazione che è mutata, [redacted] luoghi di lavoro, senza che noi ce [redacted] accorgessimo*». [redacted] auspicio in questo senso è stato espresso anche dal «numero due» della Cisl Marini in [redacted] manifestazione svoltasi a Te[redacted]. Dopo l'approvazione [redacted] anti-inflazione al Senato [redacted] possibile «*riassorbire [redacted] ulteriori traumi la lacerazione provocata da una manifestazione, come quella di Roma, che [redacted] radicato e mette in moto logiche di divisione e frammentazione [redacted] dalle quali mai i [redacted] ratori hanno tratto giovamento*». **Gian Carlo Fossi**

Alisarda orari ridotti per sciopero

OLBIA — L'Alisarda, a [redacted] sciopero degli assistenti di volo che non è certo si concluda questa mattina, ha reso noto, con [redacted] comunicato, che, fino a quando [redacted] sarà possibile ripristinare [redacted] orari normali, saranno [redacted] munque assicurati undici collegamenti.

[redacted] tratta dei voli Olbia-Colonia, partenza 11,30; Bologna-Olbia (Alghero) partenza ore 17,30; Olbia-Roma partenza ore 19; Roma-Olbia ore 21,30; [redacted] ore 14; Milano-Olbia ore 20; Milano-Cagliari ore 16; Cagliari-Milano [redacted] 18; Alghero-Roma [redacted] 20; Bologna-Catania [redacted] 13,10; Catania-Bologna ore 16,30.

La Ferrosud fornirà [redacted] carri-tramoggia alle Ferrovie

[redacted] — La Ferrosud di Matera, [redacted] a partecipazione paritetica Efim-Avidier [redacted] d[redacted] ferroviaria Savigliano, [redacted] consegnato alle Ferrovie dello Stato il primo dei [redacted] carri-tramoggia serie «Fils» dei quali ei [redacted] aggiudicata la costruzione.

Questo tipo di carro, che la Ferrosud ha studiato, progettato e realizzato, [redacted] particolarmente [redacted] — [redacted] legge in [redacted] nota — [redacted] il trasporto [redacted] medie uniformi di materiali [redacted] non [redacted] l'umidità, [redacted] particolare il carbone.

[redacted] lungo oltre 12 metri, può trasportare in carico utile [redacted] 67,5 tonnellate ed ha una capacità di [redacted] metri cubi. E' suddiviso [redacted] due compartimenti

L'Italtel [redacted] le trattative internazionali

MILANO — L'Italtel ha in [redacted] contatti con i principali produttori mondiali per concludere accordi di segmento nei settori della commutazione di pacchetto elettronica (tra cui Cit-Alcatel ed Ericsson) e della telematica (tra cui Olivetti, Att e Ibm).

Lo ha confermato l'amministratore delegato della società Marisa Bellisario

S.P.Q.R.
COMUNE [redacted] DI ROMA
RIPARTIZIONE V [redacted] PUBBLICI

[redacted] mediante licitazione privata [redacted] esperirsi con il sistema [redacted] delle offerte [redacted] grete e con il metodo di cui all'art. 1 - lettera D [redacted] colo 4 della legge 2-2-1973, n. 14 e dell'art. 10 della legge 10-12-1981, n. 741, la [redacted] per l'appalto [redacted] lavori di costruzione della rete stradale e fognatura nel Piano di Zona 53/bis - Palocco (Circ.ne XIII), in esecuzione [redacted] deliberazione della Giunta Municipale n. 10568 [redacted] 28-12-1983.

Importo a base d'asta L. 4.545.821.119.

Iscrizione [redacted] Nazionale dei Costruttori cig. 10A - Classifica minima L. 6.000.000.000.

Per il termine e le modalità di presentazione [redacted] domande di invito, [redacted]are l'avviso [redacted] gara pubblicato all'Albo Pretorio [redacted] Comune di Roma, via di Monte Caprino n. 10.

Dal Campidoglio, il 22 marzo 1984.

p. IL SINDACO
L'ASSESSORE AI LL.PP.
(Lucio Buffa)

AMMINISTRAZIONE PROVINC[redacted] DI TORINO
Via Maria Vittoria 12 - TORINO 10123 (ITALIA)
AVVISO DI LICITAZIONE PRIVATA

L'appalto sarà aggiudicato con il metodo di cui all'art. 4, legge 2-2-1973 n. 14, previsto dalla lettera c) dell'art. 24 legge 8-8-1977 n. 584, così modificata dall'art. 10 della legge 10-12-1981 n. 741, con esclusione di offerte in aumento.
La licitazione privata sarà [redacted] per lavori di ristrutturazione di vecchio labbricato, di realizzazione di un ampliamento e di costruzione di nuova palestra, con campi sportivi e sistemazioni esterne, da eseguire in
[redacted]
GIAVENO (prov. di Torino) in via delle Scuole n. 11
presso il Complesso Scolastico SUS-TUE
importo a base[redacted] gara L. 3.261.337.984
Il termine di esecuzione dei lavori è di 450 giorni naturali e consecutivi. Saranno ammesse alla gara anche le imprese riunite di cui all'art. 20 e seguenti della legge 8-8-1977 n. 584
La domanda di partecipazione alla gara, scritta in lingua italiana, dovranno pervenire entro e non [redacted] e ventunesimo giorno dalla data del presente avviso, alla Divisione Contratti dell'amministrazione provinciale, via Maria Vittoria n. 12, 10123 Torino (tel. 011 57 66 - 23.90).
Le lettere d'invito a presentare offerta saranno inoltre entro 120 giorni dalla data del presente avviso
La domanda di partecipazione [redacted] alla gara espressa come dall'articolo 10 legge 584 cit., dovranno essere corredate della seguente documentazione pena l'esclusione dell'[redacted]:
— certificato d'iscrizione all'Albo [redacted]. Costruttori alla cat. 3, definita dal D.M. 25-2-1982 n. 770, classifica d'importo adeguato o documenti equivalenti in paesi C.E.E.;
— dichiarazione di inesistenza di tutte le cause di esclusione di cui all'art. 13 della legge 584/77 e successive modificazioni;
— dichiarazione di inesistenza di tutte le cause ostative di cui alla legge 13-9-1982 n. 646 e successive modificazioni ed integrazioni (disposizioni antimafia);
— a dimostrazione della capacità economica, finanziaria e tecnica ed ai sensi degli artt. 17 lett. c) e 18 lett. b) e c) della legge 584/77:
1) dichiarazione concernente le cifre d'affari globale e i lavori dell'impresa negli ultimi tre esercizi;
2) elenco dei lavori eseguiti negli ultimi 5 anni con particolare riferimento alle opere, anche in corso di ultimazione, di tipo e rilevanza analoghe a quelle del presente appalto, con l'indicazione dell'importo, periodo e luogo di [redacted] dei lavori [redacted];
3) dichiarazione circa l'attrezzatura, i mezzi d'opera e l'equipaggiamento tecnico di cui si disporrà per l'esecuzione dell'appalto.
Il presente avviso è stato spedito in data odierna all'Ufficio pubblicazioni della Gazzetta della Comunità Europea.
Torino, li 22-3-1984.
IL PRESIDENTE DELLA GIUNTA PROVINCIALE
dott. Eugenio Maccari

PRETURA DI [redacted]
(Verona)
Il Pretore di Legnago in data 20.6.1983 ha pronunciato la seguente
SENTENZA
contr. Petrini Luisa, nata il 22-9-1926 a Foggia, residente a Torino, [redacted] San Paolo n. 3;
[redacted]
di emissione [redacted] assegno [redacted] vuoto dell'importo di lire 1.000.000, commesso [redacted] Legnago il 15.10.1981;
OMISSIS
[redacted]sona l'imputata alla [redacted]a di L. 400.000 di Multa [redacted] - ordina la pubblicazione della sentenza sul giornale «La Stampa» di Torino e divieto di emettere assegni [redacted] o postali [redacted] anni 1.
Legnago, 8 marzo 1984
IL CANCELLIERE
Lonardi

PRETURA DI [redacted]
Il Pretore di Monsummano Terme, [redacted] sentenza [redacted] 13-1-984 pubblicata in giudicato il 28-2-984 condannato AIELLI GIANFRANCO nato a Lucca De Marsi il 22-6-938 res. Torino via [redacted] Donato n. 4 bis [redacted] di giorni 20 [redacted] reclusione e 50.000 di multa per avere emesso un assegno dell'importo di lire 3.450.000 senza che presso l'istituto di credito trattario esistessero i fondi sufficienti in Montecatini Terme il 12-6-983
Pubblicazione della sentenza per estratto e per una sola volta su «La Stampa» di Torino
Divieto [redacted] emettere assegni [redacted] e postali per anni 1.
Per estratto conforme,
Monsummano Terme, li 14-3-984.
IL CANCELLIERE
dr. Mauro Bossetti Franco

TRIBUNALE DI TORINO
VENDITA DI IMMOBILI CON [redacted]NTO
Esecuzione n. 81/81 contro Pasione Emilia.
Il giorno 13-4-1984 alle ore 12 avanti al giudice dr. Carnera si procederà alla vendita a pubblico incanto dei seguenti beni in Torino, c.so Peschiera n. 318 alloggio al p. 3° di 82 mq. composto di ingresso, soggiorno, camera, tinello, cucinino e bagno e cantina. Catasto al NCEU, partita 144263, F. 77 n. 814 sub 6
Prezzo base L. 60.000.000
Aumenti minimi L. 100.000
Depositi per cauzione e spese 25% del prezzo base da versarsi almeno due giorni prima dell'incanto, mediante assegno circolare trasferibile intestato alla «Cancelleria esecuzioni immobiliari del tribunale di Torino».
Versamento del prezzo entro giorni 30 dalla aggiudicazione.
Altri relativi alla vendita consultabili in Cancelleria esecuzioni
IL DIRETTORE AGG. DI CANCELLERIA
Dr. Umberto Polonia

E.R.A.V. ENTE REGIONALE ASSISTENZA VOLONTARIA
CONVOCAZIONE ASSEMBLEE PROVINCIALI
Sono convocate giovedì 5 aprile alle ore 23,30 in prima convocazione e sabato 7 aprile 1984 [redacted] ore 10 in seconda convocazione le Assemblee Provinciali di
Alessandria c/o Associazione Libera Artigiani della provincia - piazza Carducci 3 - Alessandria
Asti c/o Associazione Artigiani della provincia - piazza Cattedrale 2 - Asti
Cuneo c/o Associazione Artigiani della provincia - via I Maggio 8 - Cuneo
Novara c/o Unione Provinciale Novarese degli Artigiani - via S. Fr. d'Assisi 6/D - Novara
Torino c/o Unione Artigiana di Torino e provincia - [redacted]sala 20 - Torino
Vercelli c/o Unione Artigiani della provincia - Lgo d'Azzo 11 - Vercelli
con il seguente ordine del giorno:
1) nomina delegati all'Assemblea [redacted] regionale
2) varie ed eventuali [redacted]
IL PRESIDENTE
Valerio Bellero

Presentato il progetto comunista per la riforma previdenziale

Pensione [redacted] 60 anni, tetto [redacted] 32 milioni

ROMA — La proposta [redacted] legge pci-sinistra indipendente-pdup per la riforma del sistema pensionistico è stata presentata ieri mattina in una conferenza stampa [redacted] quale hanno preso parte, tra gli altri, l'on. Giorgio Napolitano e l'on. Adriana Lodi.

Età pensionabile — Si prevede di mantenere l'attuale flessibilità (donne 55-65 anni, uomini 60-65) con opzione che può [redacted] fatta anche da chi [redacted] superato i 40 anni di attività.

[redacted] — E' previsto tra pensione e reddito da lavoro professionale o autonomo, per un importo pari al minimo della pensione: sulla parte restante di pensione è prevista una trattenuta del [redacted]

Tetto pensionabile — Viene elevato a 32 milioni annui [redacted] rivalutato [redacted] rapporto [redacted] indice [redacted] della vita Istat per la [redacted] mobile sulle retribuzioni dell'industria.

Minimo vitale — I Comuni dovranno erogare, in servizi [redacted] denaro), un'integrazione assistenziale (separazione, quindi, tra assistenza e previdenza) fino a garantire un minimo di 480 mila lire mensili per una persona sola senza alcun altro sostegno. Per due anziani conviventi il minimo previsto è di 730.000 lire mensili. Il fondo di [redacted] miliardi previsto per il 1983 dovrà [redacted] ripartito [redacted] i Comuni sulla base della popolazione residente con più di 65 anni e [redacted] reddito procapite

Pensioni [redacted] e integrative — Trasformazione [redacted] fondo assicurazioni facoltative esistente presso l'Inps in un fondo gestito [redacted] il sistema a capitalizzazione, attraverso investimenti pubblici. L'adesione a fondi facoltativi (pubblici o privati) e individuale e [redacted] di categoria o azienda.

Rivalutazione pensioni — Per il settore pubblico, [redacted] proposta è [redacted] il testo dell'articolo approvato anche dai comunisti alla Commissione Affari [redacted] della Camera [redacted] l'aggiunta di una norma limitativa proposta dal [redacted] sindacale relativa a coloro [redacted] hanno goduto dei benefici della legge degli ex combattenti e dei pensionamenti anticipati. Per le pensioni del settore privato si parla di rivalutazione delle pensioni [redacted] coloro che hanno più [redacted] anni di contributi, la [redacted]tazione delle pensioni liquidate dal [redacted] al 1976, la corresponsione di 30.000 [redacted] mensili agli ex combattenti del settore privato, un compenso per le perdite subite dai pensionati 1978-1983.

Lavoratori [redacted] — Entrambe le proposte (per artigiani e commercianti [redacted] i contadini) prevedono di [redacted] quota capitaria e di introdurre un nuovo sistema [redacted] prelievo legato al reddito, di rapportare la liquidazione delle pensioni all'effettivo contribuente, di garantire comunque il minimo anche ai lavoratori autonomi.

Fino al 30 giugno listini bloccati per i commercianti che aderiscono all'iniziativa

«Segui la chiocciola», una campagna per frenare i prezzi di 49 prodotti

ROMA — «*Segui [redacted] chiocciola*» è l'invito che il [redacted] rivolge a chi va a fare la spesa. La chiocciola è il simbolo della campagna pubblicitaria per reclamizzare i 49 prodotti alimentari i [redacted] prezzi rimarranno fermi fino [redacted] 30 giugno. Con una [redacted] iniziale di 1 miliardo [redacted] milioni, [redacted] nali televisivi e inserzioni sui giornali cercheranno di spiegare agli [redacted] [redacted] si può comprare [redacted] mangiare senza spendere più [redacted] prima. La chiocciola — [redacted] tempo considerata simbolo della poco onorevole tendenza a chiudersi [redacted] proprio guscio — serve [redacted] [redacted] affermare [redacted] l'inflazione può essere [redacted] stretta ad andar piano.

L'accordo fra il [redacted] dell'industria e [redacted] organizzazioni dei commercianti è stato concluso pochi giorni prima [redacted] decreto fi[redacted] [redacted]a mobile, ed è già noto il listino di prezzi massimi [redacted] [redacted] superare fino [redacted] [redacted] giugno. Praticamente tutti i supermercati lo adotteranno; ai singoli negozianti sta ora di decidere per il sì o il no. Chi aderisce esporrà [redacted] [redacted] giallo e verde [redacted] la chiocciola («*operazioni prezzi a passo ridotto*») e un ma[redacted]sto con il listino completo.

Nel listino c'è scritto, [redacted] esempio, 20.000 lire il chilo per il prosciutto. Questo [redacted] significa, certo che tutto il prosciutto dovrà essere venduto a 20000 lire l'etto, ma che il negoziante che [redacted] dovrà avere almeno una qualità di prosciutto «*al taglio o in busta, stagionato oltre il mese*» al prezzo di 20000 lire l'[redacted] o meno. Rispetto alla precedente esperienza del «*paniere Marcora*» c'è la novità che [redacted] compiuti dei controlli. Il ministero dell'Industria [redacted] servirà dell'«Osservatorio dei prezzi» costituito presso l'Unioncamere e dei rilevatori di un'organizzazione [redacted]

Un esposto del Comitato difesa dei consumatori

Sono illegali le commissioni chieste dalle banche sui Bot?

MILANO — Il segretario del Comitato difesa consumatori, Gustavo Ghidini, e il responsabile [redacted] settore credito dello stesso comitato, Paolo Marietti, [redacted] presentato ieri alla Procura della Repubblica [redacted] [redacted] un esposto in cui chiedono di accertare se ci siano «abusi» [redacted] parte [redacted] e istituti di [redacted] quando si addebitano ai possessori di «Bot» esatti [redacted] [redacted] amministrazione [redacted] questi titoli e quando si applicano «i tempi di valuta» in alcune operazioni bancarie.

L'iniziativa, nata da segnalazioni [redacted] proteste [redacted] alcuni risparmiatori, è [redacted] illustrata, nel corso di una conferenza stampa svoltasi al Palazzo delle ex stalline.

Secondo indagini promosse [redacted] [redacted] la difesa consumatori, diverse a[redacted] [redacted] credito addebiterebbero [redacted] sottoscrittori di «Bot», per ogni operazione [redacted] acquisto di questi titoli, somme [redacted] diverse entità, ora come «commissione» percentuale (abitualmente dalle [redacted] alle ottomila lire per [redacted] milione nominale [redacted] [redacted] depositati), [redacted] «diritto fisso», una [redacted] per [redacted] [redacted] di custodia e [redacted] amministrazione dei «Bot» stessi, effettuate dalle banche.

«I Bot — ha spiegato Ghidini — non [redacted] no materialmente stampati, né richiedono [redacted] alcuna amministrazione, [redacted] giustificano gli addebiti praticati dalle banche».

sciutto dovrà essere venduto a 2000 lire l'etto, ma che il negoziante che [redacted] dovrà avere almeno una qualità di prosciutto «*al taglio o in busta, stagionato oltre il mese*» al prezzo di 20000 lire l'[redacted] o meno. Rispetto alla precedente esperienza del «*paniere Marcora*» c'è la novità che [redacted] compiuti dei controlli. Il ministero dell'Industria [redacted] servirà dell'«Osservatorio dei prezzi» costituito presso l'Unioncamere e dei rilevatori di un'organizzazione [redacted]

Ma la campagna pubblicitaria della chiocchiola dovrebbe anche stimolare alcune organizzazioni [redacted] vendita a [redacted] propaganda applicando prezzi [redacted] inferiori a quelli [redacted] concordato, che [redacted] ripeterlo, prezzi [redacted]

Solo [redacted] ridurrà la «*disinformazione economica delle famiglie*», dice Bassetti, si potrà «*ridurre i margini di distribuzione*» cioè i guadagni [redacted] commercianti, facendo sì che [redacted] cooperino a ridurre l'inflazione. Un compito [redacted] facile [redacted] come racconta il presidente dell'Unioncamere, l'«*esperimento [redacted] formaggio*» ha dato un risultato confortante: se [redacted] vide in due [redacted] forma [redacted] formaggio, e si mettono in vendita le due metà a prezzi diversi, spesso viene smerciata prima [redacted] la metà più cara.

[redacted]'è il rischio che l'operazione [redacted] chiocciola, al contrario, porti [redacted] un calo [redacted] qualità dei prodotti.

Prima del [redacted] giugno, i [redacted] firmanti dell'accordo [redacted] rivedranno al ministero e s[redacted] vranno come procedere per i restanti mesi dell'anno. L'impegno già preso è di non superare [redacted] il 10% di aumento dei prezzi in tutto l'anno.

L'impegno di non superare il 10% riguarda anche benzina e gasolio, dei quali il governo parlerà oggi in sede di Cipe: scade infatti il regime transitorio dei prezzi petroliferi, per il quale il gasolio è solo «sorvegliato», mentre quello della benzina è «amministrato» cioè fissato dal Comitato interministeriale prezzi. Sarà discussa l'ipotesi di rendere «sorvegliata» anche [redacted] benzina in un futuro non troppo lontano, compatibilmente con l'impegno del governo contro l'inflazione.

All'ordine del giorno del Cipe figurano anche le direttive per la distribuzione dei finanziamenti previsti nel Fondo per [redacted] investimenti e l'occupazione per il [redacted]. Il Comitato dovrà indicare le modalità di finanziamento e l'ambito [redacted] progetti da agevolare con i [redacted] pubblici previsti appunto [redacted] Fio, il cui ammontare per 1984 è pari [redacted] 11.600 miliardi.

E' la prima riunione del Cipe dopo quella burrascosa del dicembre scorso, nella quale fu appunto deciso di stabilire, entro marzo, le direttive per [redacted], a dicembre infatti ci furono una serie [redacted] polemiche che videro chiamato in causa [redacted] ministro [redacted] Bilancio, Pietro Longo, al quale [redacted] richiesta un'audizione in Senato per chiarire i criteri nell'assegnazione dei fondi del Fio '83 e soprattutto dell'ultima [redacted] di miliardi stanziati appunto a dicembre.

Stefano Lepri

A chi i soldi del condono? Alla Camera c'è disaccordo

ROMA — L'esame del [redacted] edilizio (46 articoli) da parte della [redacted] non è ancora a due terzi del cammino. La discussione in aula procede con estrema lentezza e, tra seduta del mattino e seduta pomeridiana, non si riescono ad approvare che due o tre articoli.

Ieri a stento si [redacted] ad approvare l'articolo 28 che [redacted] gravato di ben 44 emendamenti. Le previsioni di arrivare [redacted] voto finale entro stasera sono quindi saltate. Soltanto se maggioranza e opposizioni riusciranno a trovare un accordo definitivo, l'iter [redacted] Montecitorio del travagliato disegno [redacted] legge si potrà completare, bene [redacted] vada, nella giornata di sabato.

La ripresa delle difficoltà si è avuta in [redacted] con l'approvazione dell'articolo 27 che stabilisce la misura delle somme da corrispondere per l'oblazione. Il voto si è avuto per alzata di mano con l'astensione del [redacted]. Minime, ma in [redacted]che [redacted] innovative rispetto al [redacted] del disegno di legge, le modifiche apportate [redacted] emendamenti. Su [redacted] di questi si [redacted] verificata una incrinatura all'interno [redacted]la maggioranza, con dc e psi a votare assieme alle sinistre e gli altri tre partiti [redacted] maggioranza, psdi, pri e [redacted] a votare con i missini.

ROLEX OYSTER PERPETUAL

TRE FORME SUPERIORI DI MISURA DEL TEMPO.

Tre esempi di solidità e perfezione. La cassa "Oyster" scavata in un blocco d'oro o d'acciaio inossidabile è il sistema più sicuro per proteggere il movimento automatico "Perpetual", ammortizzato da una corona di carica "Twinlock", a doppia sicurezza, garantisce l'impermeabilità fino a 50 mt

Rolex Oyster Perpetual Day-Date. Disponibile esclusivamente in oro giallo o bianco 18 ct. 750, oppure in platino, in vari modelli e con differenti bracciali. Illustrato il modello G. 18038 con bracciale "President".

Rolex Oyster Perpetual Date-just. Disponibile in oro giallo o bianco 18 ct. 750, in metallo misto acciaio/oro e in acciaio, nei vari modelli con differenti bracciali. Illustrato il modello G. 16018 con bracciale "Jubilé".

Rolex Oyster Perpetual Lady-Date-just. Disponibile in oro giallo o bianco 18 ct. 750, in vari modelli con differenti bracciali. Le versioni in metallo misto acciaio/oro e acciaio sono chiamate "Lady-[redacted]". Illustrato il modello G. 69178 con bracciale "Jubilé".

ROLEX
di Ginevra

La vendita degli orologi Rolex effettuata esclusivamente dai concessionari autorizzati, che espongono la targa "Agenzia Ufficiale", attesta la completa originalità [redacted] prodotto e la validità del certificato di garanzia.

La collezione Rolex è in visione e vendita presso i seguenti Concessionari Ufficiali:

Torino: Attrezzi s.r.l. - Via Roma 28
Alessandria: Gioielleria - Via Milano 31
Asti: Tiraschio - Via Cattedrale 39
Aosta: Zanolini - Via Carrier 46
Asti: Cossa - Corso Alfieri 370
Biella: Inglese - Via Italia 10
Casale Monferrato: [redacted] - Via Mazzini 22
Cuneo: Arnaldo - Via Roma
Cuneo: Arnaldo - Corso Giolitti 12
Giaveno: Corte Luigi - Via Cumiana 23
Ivrea: Gioielleria - Corso Nigra 27
Novara: Allum - Corso Italia 1
Novi Ligure: Bieto - Via Dalla 24
Saluzzo: Abate - Corso Italia 4
Savona: Degiorgis - Piazza Mameli 22 R
Vercelli: Bonola - Corso Libertà 1
Cuneo: Le Regie 2

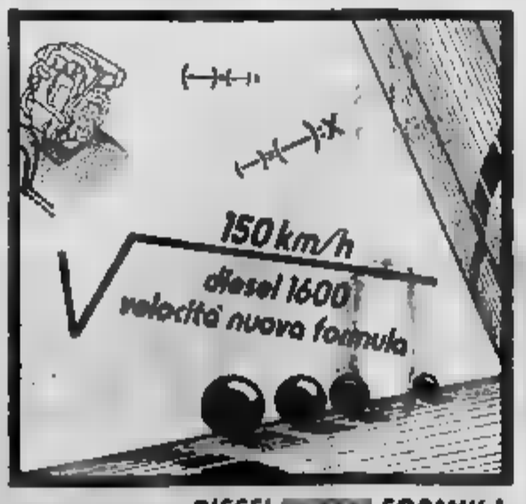

BRUXELLES / Nove Paesi si preoccupano di evitare il fallimento della Cee

L'Europa agricola marcerà senza Londra?

Thorn: come due anni fa voteremo a maggioranza

DAL NOSTRO CORRISPONDENTE

BRUXELLES — Caduto l'[illegible] castello [illegible] intese su alcuni problemi importanti a causa del mancato accordo al Consiglio europeo sul rimborsi [illegible] contributi di bilancio [illegible] Regno Unito, la Cee deve risolvere immediati problemi pratici di gestione. Ma è possibile raggiungere e perfezionare tali accordi [illegible] l'opposizione del Regno Unito, ovvero con [illegible] maggioranza a Nove?

Il presidente [illegible] Commissione europea, Gaston Thorn, ha dichiarato: «Sui prezzi agricoli già fa presa, due anni fa, una [illegible] a maggioranza, senza tenere conto del [illegible] inglese. Dai dossiers bloccati al vertice ci sono alcuni punti che si possono riprendere in sede dei Consigli [illegible] ministri competenti. Sui prezzi agricoli penso proprio che si dovrà votare».

Ma sui prezzi agricoli (per i quali è prevista una riduzione media dell'1 per cento) pesano le riserve di vari Paesi, tra i quali l'Italia, perché la loro approvazione dipende dalla soluzione del problema del controllo della produzione di latte e dall'abolizione di importi compensativi monetari, ovvero sovvenzioni alle esportazioni agricole dei Paesi a moneta forte. [illegible] sarà soltanto il Regno Unito a votare eventualmente contro il rincvo dei prezzi, ma anche l'Irlanda e l'Italia se non [illegible] soddisfazioni, in particolar modo sul latte.

E non ci sono dubbi che [illegible] latte l'Irlanda (che vuole un aumento di produzione di 1 milione 250 mila tonnellate) potrà invocare il diritto di veto [illegible] «vitali interessi nazionali». Il ministro Filippo Maria Pandolfi potrebbe fare altrettanto [illegible] non gli [illegible] confermata una produzione extra di latte di 400-600 mila tonnellate dalla riserva comunitaria.

Se non si rinnovano i prezzi agricoli, salirà alle stelle il deficit di bilancio della Cee per quest'anno e la [illegible] ta sarebbe più vicina. Con la proposta della Commissione sul pacchetto agricolo, il deficit comunitario nel 1984 sarà di 2000-2500 miliardi di lire. Con gli accordi raggiunti dai ministri, sotto riserva, ci sarebbe un aggravio dei deficit di altri 800 miliardi di lire. Ma la proroga della campagna di commercializzazione, che scade a fine mese, e quindi è assolutamente necessaria in assenza di un'intesa lunedì e martedì prossimi nel Consiglio dell'agricoltura, aumenterebbe a dismisura il passivo.

Per colmare questo deficit, il Consiglio europeo si era accordato, con riserva, per un aumento delle risorse proprie [illegible] Cee mediante una [illegible] scita [illegible] getito [illegible] dell'Iva alle casse comunitarie [illegible] all'1,4 per [illegible]. Tutto è poi saltato e non è possibile ratificarlo a Nove, come non sarà possibile decidere senza il consenso inglese la somma da rimborsare [illegible] Regno Unito. Allora, per far quadrare i conti di quest'anno si dovrà fare ricorso ai contributi supplementari dei dieci Paesi nella misura necessaria.

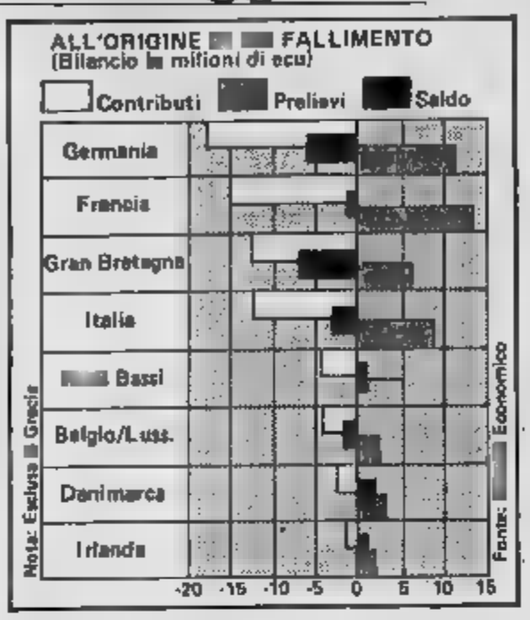

Ma i guai non sarebbero finiti. Il premier inglese, Margaret Thatcher, l'altra notte, [illegible] dichiarato che il suo [illegible] verno potrebbe bloccare i contributi alla Cee dopo il 31 marzo, se l'Italia e la Francia continueranno a violare [illegible] erogazione [illegible] 3100 miliardi di lire a Londra per il suo passivo del 1983. A questo punto, la Cee potrebbe decidere di non versare a sua volta i fondi previsti a suo favore. Ma sarebbe il caos.

Questo è il momento in cui occorre controllare i nervi di tutti, [illegible] dichiarato Thorn, di riprendere con pazienza e tenacia a costruire sulle macerie del vertice.

Renato Prodi

Pandolfi: stiamo nella Cee [illegible] non come «figliastri»

[illegible] — Il «pacchetto» imposto all'Italia [illegible] partner europei più forti, costerà, secondo alcuni calcoli, [illegible] nostri agricoltori [illegible] mille miliardi.

Che cosa si può fare, per evitare questa Caporetto politica ed economica?

«Confermo [illegible] riserva generale che [illegible] posto — risponde il ministro Pandolfi — sul pacchetto agricolo e [illegible]lato che la posizione italiana al Consiglio europeo, cioè la posizione del presidente del Consiglio Craxi e del ministro degli Esteri Andreotti, [illegible] stata pienamente conforme alle valutazioni che io stesso espressi come ministro dell'Agricoltura. Quanto ai conti penso che bisogna farli un po' con calma, in ogni caso. Un problema che mi ha [illegible] preoccupato è quello dell'aumento dei prezzi agricoli riconosciuti all'Italia. Gli agricoltori lo sanno bene. Ma, conti a parte, il mio obiettivo politico è di proseguire la battaglia che ho avviato, questa è l'unica cosa che conta per me».

La signora Thatcher, inflessibile sulle proprie posizioni; il primo ministro irlandese che abbandona il vertice sbattendo la porta perché non sono state accolte [illegible] sue richieste: non le sembra il momento [illegible] cambiare politica e di fare la voce [illegible] dell'Agricoltura italiana?

«Quando venni [illegible] ministero dell'Agricoltura qualcuno, che mi [illegible] presentava nella veste di ambiguo consigliere, mi diede un [illegible] rimento: all'agricoltura ciò che [illegible] è fare la voce [illegible] I risultati, in fondo, contano assai meno. Ho troppo rispetto per il mondo agricolo e per la mia funzione attuale per seguire questo consiglio. Si parla tanto [illegible] rispetto a Thatcher. Chiunque abbia partecipato ad una riunione con lei sa che il suo metodo non è mai quello della [illegible] grossa, è semmai quello dell'[illegible] inflessibilità. Ho avuto un [illegible] mento [illegible] Davignon (commissario Cee, n.d.r.) [illegible] vecchio amico: mi diceva che da quando si occupò di agricoltura, ogi ancora più duro di quando era alla siderurgia. L'unica cosa che chiedo è di essere giudicato sulla base dei risultati e dei fatti».

Che cosa dirà ai colleghi europei lunedì prossimo?

«Alla riunione di lunedì si dovranno prendere alcune decisioni imposte dall'insuccesso del Consiglio europeo. Per esempio, ad esempio, l'inizio delle campagne per alcuni prodotti, come il latte, la cui campagna comincia il 1° aprile. Valuteremo le conseguenze generali di quello che è accaduto. Immagino che verranno sul tappeto le questioni finanziarie, i sedici miliardi e mezzo di Ecu (23.000 miliardi di lire) stanziati per l'agricoltura nel 1984 sul bilancio Cee, sappiamo che non bastano, ma non è [illegible] che non esistono i mezzi per fronteggiare l'emergenza finanziaria. Ho proposto, già all'indomani di Atene, che si ricorra all'art. 200 del trattato in attesa dell'aumento delle risorse proprie che decorrerà dall'85. Si può far ricorso, in [illegible] appunto all'art. 200, a contribuzioni nazionali e al bilancio comunitario secondo una chiave di ripartizione fra gli Stati membri. Ma non c'è nessun dogma intorno a questa proposta, si possono trovare altri metodi, ad esempio quello di anticipazioni nazionali, rimborsabili successivamente. L'importante è avere saldezza di nervi, non cedere all'orgasmo [illegible] la precipitazione, [illegible] fretta, anche perché non [illegible] cifre astronomiche».

Quali Paesi si oppongono all'emergenza finanziaria?

«Sono in pratica i [illegible] assegnano la priorità assoluta al vincolo finanziario. Ad esempio, per quanto riguarda l'aumento delle risorse proprie. E' nota la posizione della Germania Federale, dell'Olanda, del Regno Unito. La risposta italiana si richiama all'ambiguità e confi[illegible] tra atteggiamenti propositi, come quelli formulati a Stoccarda (rilancio della Comunità, politiche nuove, l'Europa degli anni Novanta), e il puntiglio contabile nel definire la quantità di risorse [illegible] da mettere in comune per quel rilancio e quelle politiche».

In questo clima che cosa accadrà per la fissazione dei prezzi per il 1984?

«E' difficile fare previsioni. In questa primavera si mescolano due problemi: quello tradizionale della fissazione dei prezzi agricoli e quello eccezionale [illegible] riforma della politica agricola comune. Nel recente negoziato i due problemi avevano trovato posto in un unico pacchetto. Teoricamente potrebbero di nuovo separarsi le due questioni. Personalmente auspicherei un nuovo Consiglio europeo in tempi ravvicinati che permettesse di trovare annodati i fili dei diversi problemi agricoli. Ma è troppo presto [illegible] che cosa accadrà».

Eugenio Pulmieri

La Thatcher per ora blocca i contributi alla Comunità

DAL [illegible] CORRISPONDENTE

[illegible] — «La Cee è in una situazione difficile. [illegible] penso che [illegible] possa andare avanti come se non sia successo niente. E' quasi intollerabile che ci si aspetti da un Paese un contributo supplementare, dopo quanto è accaduto a Bruxelles. Con questa dura dichiarazione, [illegible] significato chiaro e minaccioso, il primo ministro britannico signora Thatcher ha commentato [illegible] alla Camera [illegible] Comuni il collasso [illegible] vertice di Bruxelles, indicando anche quale sarà [illegible] risposta che il governo inglese già oggi potrebbe ratificare ufficialmente.

La Gran Bretagna non ha ottenuto dai nove partners della comunità quanto reclamava e la rappresaglia della signora Thatcher è pronta a scattare. L'anticipo di cento milioni di sterline richiesto dalla Cee a Londra sembra destinato a rimanere congelato come forse anche gli altri contributi inglesi alle casse comunitarie. E questo tiro incrociato durerà fino a quando sarà annullato il veto franco-italiano al rimborso di 457 milioni di sterline reclamato per l'83 dal governo britannico e sarà definitivamente risolto il problema della sua partecipazione finanziaria alla Comunità europea.

Più dispiaciuta che arrabbiata, almeno così la descrivono i suoi più stretti collaboratori dopo la tempestosa battaglia di Bruxelles, [illegible] signora Thatcher [illegible] ha nascosto [illegible] parlamento la sua irritazione verso i governi di Parigi e di Roma che hanno bloccato l'atteso rimborso.

Nel suo intervento a Westminster, la signora Thatcher ha cercato comunque di alternare la durezza alla flessibilità, per non [illegible] l'impressione di voler abbattere la porta [illegible] faccia alla Cee.

Ha giustificato il mancato accordo sostenendo che a Bruxelles [illegible] state presentate proposte sul bilancio inaccettabili che avrebbero assicurato a Londra per i prossimi cinque anni rimborsi medi inferiori a quanto ha ricevuto fra l'80 e l'83. E la signora Thatcher ha lamentato anche l'inadeguatezza della bozza d'accordo sul latte che ha innescato la protesta irlandese. Di conseguenza, la delegazione britannica ha rifiutato energicamente l'aumento delle risorse proprie della comunità, reclamato invece dagli altri governi. Rottura completa, allora? No, la signora Thatcher, come prima di lei il ministro degli esteri Howe, ha assicurato che «la comunità e a 10 e tale è importante che rimanga, e ha parlato con accenti moderati del futuro [illegible] Cee, quando saranno finalmente sanati i suoi problemi finanziari.

[illegible] da spiegare perché il governo inglese ha ostinatamente rifiutato tutte quelle formule di compromesso che in realtà [illegible] ben viene a quanto Londra reclamava. Negli ambienti politici e diplomatici della capitale la spiegazione prevalente è che la signora Thatcher si sia mossa su questo tiro di sbarramento [illegible] tutta intransigenza soprattutto per ragioni di politica interna. La solitaria e orgogliosa battaglia contro i Nove dovrebbe anzitutto far serrare le file all'interno del partito conservatore, agitato da una diffusa ondata anti-thatcheriana animata dall'ex premier Heath. Il governo è poi convinto di spuntare un'arma dell'opposizione laburista, che oscilla incerto su posizioni antieuropeiste, e che può di un rapido [illegible] dopo il crollo elettorale.

Una curiosa espressione del premier inglese Margaret Thatcher

Infine, [illegible] molta abilità la signora Thatcher ha fiutato gli umori dell'opinione pubblica che dopo essere stata in maggioranza filo-europeista sta mutando rapidamente volto e, secondo il sondaggio pubblicato proprio alla vigilia [illegible] Bruxelles dal Guardian, è ormai dichiaratamente a favore di un abbandono della Cee. In una situazione difficile, insomma, Margaret Thatcher ha giocato sull'effetto Falklands, [illegible] ricreare, come due anni fa, un clima di unione nazionale di fronte agli avversari, questa volta sentimentale».

Paolo Patruno

Per Palazzo Chigi i «10» hanno perso un'importante occasione di rilancio

ROMA — La presidenza del Consiglio ha dedicato ieri sera una nota all'epilogo del Consiglio europeo nella quale si esprime «rammarico per l'occasione nuovamente persa dai Dieci a Bruxelles di gettare solide basi al quel rilancio del progetto comunitario che era sia nelle aspettative di larga parte dell'opinione pubblica e delle forze politico-sociali dei Paesi della Comunità sia negli auspici del Parlamento europeo».

«Non è certo mancato un impegno serio e responsabile — aggiunge la nota — da parte [illegible] presidenza di turno francese e, in particolare, del capo [illegible] Stato Mitterrand, né tanto meno è [illegible] carente, in generale, lo sforzo dei [illegible] bri del Consiglio. La delegazione italiana, in particolare, ha fornito un concorso costruttivo per eliminare le residue [illegible] vergenze e concordare in tal modo un pacchetto di misure che fosse non solo equilibrato nella ripartizione degli oneri e dei benefici di ciascuno, ma anche, e soprattutto, capace di conferire rinnovato impulso [illegible] [illegible]tazione europea. Hanno indubbiamente pesato sull'esito del Consiglio situazioni negative preesistenti, ritardi e inadempienze, lacune e contraddizioni affiorate già alla fine degli Anni 70, e che col tempo si sono, in mancanza di valide soluzioni, vieppiù acuite».

La nota ricorda che «vi è [illegible] innanzitutto il ritardo della [illegible] Comunità ad adattare le sue [illegible] i suoi meccanismi alle nuove tendenze dell'economia mondiale, caratterizzate [illegible] una forte spinta competitiva nei settori di avanguardia, e al mutato contesto storico-istituzionale, per il passaggio da una comunità a sei [illegible] una comunità a dieci e, presto, a dodici».

«Si sono accumulati troppi ritardi — prosegue la [illegible] — nel necessario processo di revisione delle politiche comuni, volto alla riduzione degli squilibri territoriali e settoriali esistenti all'interno dell'area comunitaria. [illegible] è mancato di per [illegible] alla attenuazione degli automatismi nella "pac" anche quando erano diventate chiare le gravose sperequazioni che esse producevano fra le diverse colture, con pesanti aggravi di bilancio e profonde distorsioni di mercato. [illegible] è infine [illegible]dato troppo a prendere [illegible] del progressivo esaurimento delle risorse, rinunciando ad affrontare il problema fino al momento in cui esso si è fatto urgente».

Imprenditori e sindacati «Grande preoccupazione»

ROMA — «Grande preoccupazione» nel mondo industriale italiano per il fallimento del vertice europeo di Bruxelles. Il vicepresidente della Confindustria, Walter Mandelli, ha detto che le [illegible] guenze di una definitiva rottura fra i Dieci «sarebbero gravissime per il nostro Paese».

Giudizi preoccupati per il fallimento del vertice di Bruxelles vengono anche dai sindacati. La Cisl, in una nota, esprime «allarme e condanna» e sottolinea come il «ripetersi rituale di veti, nel quadro di un meccanismo decisionale unanimistico, mostra ormai tutta la sua volontà tanto politica che procedurale».

Per la Uil, il segretario confederale Adriano Musi rileva che «l'interesse [illegible] bottega [illegible] trionfato a danno di chi [illegible] cercato, con il buon senso, [illegible] battersi per rendere più efficienti le istituzioni comunitarie».

Vivissimo allarme per la crisi in cui [illegible] pare essere ormai precipitata in modo irreversibile è stata espressa anche dalla segreteria della Cgil.

Per quanto riguarda la parte del negoziato che tocca il settore agricolo la Confagricoltura ha calcolato che, se il compromesso raggiunto sabato dovesse essere ratificato l'Italia perderà mille miliardi.

«In un momento di pesante incertezza, anche sotto il profilo delle conseguenze immediate e dell'evoluzione di questa gravissima crisi, gli imprenditori agricoli ritengono — dice una nota della Confagricoltura — che intanto si [illegible] deciderà di prorogare i regolamenti sui prezzi ed i mercati.

Da parte sua il presidente della Coldiretti, Lobianco ha detto che «dopo Atene e Bruxelles non si tratta più soltanto di calcolare i danni economici immediati: certo siamo i primi ad essere preoccupati delle conseguenze finanziarie, ma lo siamo ancor di più perché viene riconfermata la situazione [illegible] stallo in cui versa la Cee.

Secondo Giuseppe Avolio, presidente della Confcoltivatori l'Italia deve dotarsi di un piano straordinario per l'agricoltura sostenuto da un fondo speciale e da una legge finanziaria poliennale.

Il rialzo della moneta americana (a 1645) deprime anche il [illegible]

L'insuccesso di Bruxelles e i tassi Usa fanno guadagnare al dollaro dieci punti

[illegible]A — Chiusura a 1645 lire per il dollaro. La divisa americana, sulla cresta della domanda in Europa grazie alla spinta congiunta dell'aumento dei tassi di interesse Usa e delle ripercussioni negative del naufragio del summit Cee a Bruxelles, ha guadagnato ulteriormente su un avvio già sostenuto, tornando a superare quota [illegible] per la prima volta dopo il 23 febbraio quando era stata data a [illegible]. Rispetto al fixing di martedì, [illegible] 1635 lire, il guadagno è di dieci punti netti.

In apertura, il dollaro aveva subito mostrato la sua [illegible] quotando intorno 1643-44 lire. Anche sul marco tedesco, capofila delle valute europee ieri chiaramente depresse sulla scia [illegible] fallimento di Bruxelles, il dollaro ha guadagnato [illegible] chiudendo a Francoforte sui 2,6568 marchi, più di 2 pfennig in aumento rispetto ai 2,6364 di ieri.

[illegible], secondo l'opinione dei più, appare a [illegible] punto orientato in favore del dollaro non vedendo, anche se l'incertezza sul suo futuro rimane, motivi sufficienti per abbandonare la valuta statunitense. Contribuiscono a questa tendenza l'ascesa [illegible] tassi americani e l'ampliamento del loro divario con i tassi di interesse europei.

Quanto al fallimento [illegible] Bruxelles, [illegible] sembra aver avuto un effetto soprattutto psicologico e comunque temporaneo sul mercato. Una indicazione in tal senso è l'indebolimento estremamente contenuto del marco nell'ambito dello Sme. Al fixing di Francoforte, il franco francese è salito a 32,43 marchi dai [illegible] di martedì, il fiorino olandese a 83,67 marchi dagli 83,655 dell'altro ieri, mentre in Italia la lira appariva avviata in fine seduta su valori attorno a 619,165 [illegible] contro [illegible] 620,445. Il marco si è indebolito anche rispetto alla sterlina, quotata 3,7970 marchi rispetto ai 3,7910 dell'altro ieri e del franco [illegible] dato a 193,03 marchi contro 100 rispetto ai 121,83 marchi di martedì.

Il [illegible] nello riallineamento del dollaro non ha avuto [illegible] deleteri per la lira. La valuta è rimasta stabile sull'intero arco dello Sme e nei confronti delle altre monete europee. Nell'ambito della fluttuazione coordinata europea l'unico movimento — al ribasso — ha interessato il marco tedesco, [illegible] in Italia a 619,16 [illegible] per effetto appunto del recupero del dollaro, contro 620,445 lire

TI REGALIAMO L. 1.000.000!(*)

nuova MINITRE

SE IL TUO USATO VALE ZERO, PER NOI VALE L. [illegible]

[illegible]TAMENTO SPECIALE PER CHI NON HA PERMUTA

VETTURA COMMERCIALE (QUOTAZIONE MINIMA QUATTRORUOTE) TE LO VALUTIAMO L. 1.000.000 IN [illegible]

è [illegible] iniziativa dei:

CONCESSIONARI INNOCENTI

(*) Modelli INNOCENTI "S" e MINITRE disponibili presso i Concessionari.

IL CONSIGLIO D'AMMINISTRAZIONE PRESIEDUTO DA GIOVANNI AGNELLI

A Ifi-Toro il controllo Rinascente

L'acquisizione è avvenuta tramite [redacted] finanziaria Saes - La relazione alla Consob evidenzia [redacted] utile dell'Istituto Finanziario Industriale [redacted] oltre 23 miliardi [redacted] lire per il semestre chiuso al 31 dicembre 1983

TORINO — A tre anni [redacted] distanza dalla creazione della propria [redacted] azionaria, l'Ifi (Istituto Finanziario Industriale) ha acquistato la maggioranza del pacchetto azionario della Rinascente. I dettagli dell'operazione finanziaria, condotta tramite la società controllata Saes, [redacted] stati resi noti ieri, al termine della riunione del consiglio d'amministrazione dell'Ifi, presieduto da Giovanni Agnelli, che ha approvato la relazione al collegio sindacale e alla Consob per il primo semestre chiuso al 31 dicembre 1983.

Nel semestre è stata ceduta la partecipazione del 40 per cento nel Lloyd Adriatico, detenuta per [redacted] 19,4 per cento dall'Ifi e per il 20,6 per cento dall'Ifil. Sulla quota [redacted] sua competenza, l'Ifi ha realizzato una plusvalenza [redacted] 6,2 miliardi, che ha concorso a determinare l'utile di oltre 23 miliardi di lire registrato al 31 dicembre 1983. Essendo peraltro l'Ifi una società finanziaria — fa notare la relazione — non può attribuirsi al risultato semestrale [redacted] particolare significato, [redacted] caso consente proiezioni lineari per fine esercizio.

A fine dicembre [redacted] partecipazioni dell'Ifi [redacted] vano a 274,8 miliardi; la plusvalenza [redacted] partecipazioni quotate, rispetto ai valori di libro, risultava di 481 miliardi. Ai prezzi di compenso del [redacted] 1984 tali plusvalenza ammonta a 592 miliardi, [redacted] il più favorevole andamento del mercato borsistico.

La partecipazione di controllo della Rinascente (pari [redacted] 48 per cento del capitale ordinario) è stata ceduta alla finanziaria [redacted]. La società del gruppo Ifi ha, cioè, acquistato [redacted] 362 milioni e 500 mila azioni ordinarie Rinascente [redacted] prezzo di 500 lire [redacted], per un esborso complessivo [redacted] 181 miliardi di lire. Per poter effettuare l'operazione, la Saes ha ottenuto i mezzi necessari attraverso un aumento di capitale di 210 miliardi di lire, sottoscritto dall'Ifi, [redacted] Toro Assicurazioni (controllata dall'Ifi), dalla Ferrero e dal gruppo Cabassi, mediante le società controllate De Angeli-Frua e Sintesi.

L'aumento di capitale è stato effettuato [redacted] l'emissione di 70 milioni 280.000 nuove azioni al prezzo di 3000 lire cadauna, [redacted] cui 1000 lire di valore nominale e 2000 lire di sovrapprezzo.

Il capitale sociale della Saes è così passato [redacted] 10 a [redacted] miliardi [redacted] lire: un aumento dovuto anche al parziale trasferimento a capitale sociale [redacted] riserva sovrapprezzo azioni. Dopo tale impiego la «riserva sovrapprezzo» [redacted] della Saes ammonta ancora a 56 miliardi di lire. Allo stato attuale, quindi, il gruppo Ifi-Toro Assicurazioni detiene il 60 per cento del capitale [redacted] Saes, mentre il gruppo Cabassi ha il 36 per cento del pacchetto azionario e la Ferrero il 4 per cento. E' previsto che, prossimamente, il gruppo Cabassi aumenterà la propria partecipazione, portandola al 41 per cento mediante l'acquisto di [redacted] quota del 5 per cento dall'Ifi-Toro.

Insieme al controllo azionario della Rinascente, la Saes ha acquisito anche alcune partecipazioni minoritarie: azioni di risparmio Ifil e ordinarie Ras. La società del gruppo Ifi ha, inoltre, mantenuto le precedenti attività immobiliari e turistiche: la proprietà di vasti terreni e di stabili al Sestriere, la gestione degli impianti di risalita nei comprensori confinanti [redacted] Sestriere e Sauze [redacted]. Così potenziata e diversificata nei contenuti, la Saes — conclude la relazione — è in grado di assicurare ai suoi azionisti la concreta prospettiva di [redacted] rendimento interessante.

Renzo Villare

Fatturato Marzotto a 347 miliardi E' raddoppiato l'utile dell'Alivar

VALDAGNO — La [redacted] distribuirà per l'esercizio [redacted], chiuso con un utile netto di 4,6 miliardi contro i 3,1 miliardi dell'esercizio precedente, un dividendo unitario invariato [redacted] lire per le azioni ordinarie e di 140 lire [redacted] quelle di risparmio. E' quanto precisa in [redacted] nota la società, ricordando che l'anno scorso il fatturato consolidato è salito del 6,5% a 347 miliardi.

ALIVAR — Si è chiuso con un utile netto di [redacted] miliardi e 94 milioni, raddoppiato rispetto ai risultati dell'82, l'esercizio al 31 dicembre della Alivar. Il dividendo proposto [redacted] consiglio di amministrazione alla prossima assemblea di bilancio, convocata per il 15 maggio, è stato fissato in 300 lire per azione.

La [redacted], Compagnia finanziamenti e rifinanziamenti spa (gruppo Iri), ha chiuso l'esercizio 1983 con un utile netto di [redacted] miliardi, dopo aver effettuato accantonamenti ai fondi «rischi su crediti» per 6317,3 milioni, ed imposte e tasse per 5600 milioni. L'incremento rispetto all'esercizio 1982 è stato del 25,80% (6660,3 milioni). Il bilancio è stato approvato ieri [redacted] consiglio di amministrazione [redacted] lo sottoporrà all'assemblea degli azionisti il 26 aprile; in quella sede verrà proposto di destinare a remunerazione del [redacted] capitale un dividendo di 15.000 lire, pari al 15% del valore nominale, per ciascuna delle 500.000 azioni costituenti il capitale sociale pari a 50 miliardi di lire.

Irpeg [redacted] si applica ai bilanci

TORINO — Ha avuto luogo ieri presso l'Unione Industriale [redacted] Torino il convegno organizzato dal Centro Studi Helios sulla «Nuova Irpeg e Credito d'imposta».

I relatori, Manzoni, Dezzani, Granelli e il direttore del C.S.H. Marino, hanno offerto ad un pubblico qualificato di professionisti e imprenditori dei punti di riferimento precisi sul comportamento [redacted] tenere nella redazione del bilanci delle società.

Infatti, solo ora sono uscite istruzioni ministeriali parziali, tendenti a chiarire i molti punti della legge n. 649-83 ancora oscuri che rendevano problematici persino gli accantonamenti delle imposte dovute. Anche per degli adempimenti formali da adottare per non incorrere involontariamente, data la complessità delle nuove disposizioni, in gravi [redacted], si era in attesa di delucidazioni.

I lavori, che sono stati coordinati dal presidente dell'Ordine dei Dottori Commercialisti di Torino Piero Piccatti, sono stati motivo di dibattito.

«Molto positivi» i risultati della missione Eni

Gas sovietico, la firma è prevista entro Pasqua

DAL NOSTRO CORRISPONDENTE

MOSCA — *«Molto positivo»* è stato definito dall'Eni l'esito del primo round, conclusosi ieri, nella rinnovata trattativa con i sovietici per l'acquisto del metano siberiano. La delegazione venuta domenica scorsa a Mosca, guidata dal vicepresidente della Snam Luigi Meanti e dal direttore Eni per l'estero Raffaele Santoro, è già rientrata ieri sera in Italia dopo tre fitte giornate di colloqui con il presidente della Sojuzgazeksport, Jurij Baranovskij, e con il vice ministro sovietico del commercio estero Nikolaj Osipov; ma tornerà a Mosca entro una o due settimane per concludere la trattativa. Il [redacted] dovrebbe essere firmato prima di Pasqua.

I colloqui si sono svolti, come è stato precisato da parte [redacted] Eni, in un'atmosfera *«amichevole e costruttiva»*.

A tale ottimismo generico non corrisponde però una disponibilità, da entrambe le parti, a rivelare quali siano le basi della trattativa, ripartita da zero dopo la rimozione degli ostacoli politici decisa [redacted] governo Craxi [redacted] presidente dell'Eni, Reviglio, ne ha avuta comunicazione solo 8 marzo).

Quantità e prezzi, i due elementi che rappresentano il nucleo della discussione, secondo l'Eni *«si determinano vicendevolmente»*. Ciò potrebbe significare [redacted] disponibilità italiana ad assorbire, se il prezzo sarà vantaggioso, più dei quattro miliardi di metri cubi l'anno cui ci si riferiva indicativamente [redacted] giorni scorsi: forse cinque, anche sei, dipenderà appunto dalle condizioni. Unica certezza è che l'Eni non può più impegnarsi per gli 8 miliardi di metri cubi che figuravano nell'accordo preliminare raggiunto due anni fa e che avrebbero dovuto aggiungersi agli 8-9 miliardi attualmente importati.

[redacted] dalla *«pausa di riflessione»* voluta dal governo Spadolini in seguito agli avvenimenti polacchi e all'aggravarsi dei rapporti fra Est e Ovest, il contratto per il metano siberiano interessa in questo momento più all'Urss che all'Italia. Mentre l'Eni dispone delle forniture algerine e di incoraggianti prospettive legate ai nuovi ritrovamenti olandesi (ma anche a un maggiore sfruttamento delle risorse nazionali e a un aumento meno rapido della domanda interna), l'Urss ha qualche difficoltà a *«piazzare»* i 32-35 miliardi [redacted] metri cubi che il gasdotto Urengoj-Uzhgorod sarà in grado [redacted] fornire a lavori ultimati.

Mosca si è quindi impegnata, già da tempo, a spendere per acquisti in Italia i redditi derivanti dalle forniture di metano e, in tempi successivi, anche quelli rappresentati dall'attuale disavanzo commerciale italiano.

Fabio Galvano

Bot, incentivi alle banche

ROMA — Una serie di incentivi per incoraggiare il sistema bancario ad accrescere [redacted] il proprio ruolo [redacted] sottoscrittore ed intermediatore di Bot è stata messa a punto dalla Banca d'Italia e sarà sperimentata per la prima volta in occasione dell'asta di lunedì prossimo.

I finanziamenti in questione ve[redacted] [redacted] banche che si impegneranno a sottoscrivere quantitativi di Bot proporzionati alle loro quote di mercato ed a mantenere così nel tempo una determinata consistenza del portafoglio.

Scambi in leggero aumento ma [redacted] prezzi irregolari: + 0,34 per cento

La Borsa parte bene poi si ferma

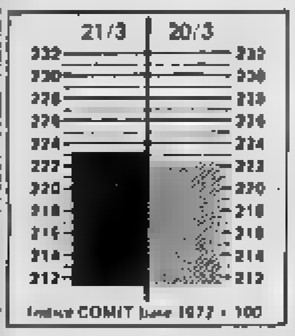

Indice COMIT base 1972 = 100

MILANO — Prezzi irregolari e scambi in lieve aumento hanno caratterizzato la giornata alla Borsa di Milano. La riunione ha fatto registrare un bilancio modesto dopo un avvio vivace che aveva interessato con spunti di denaro i titoli [redacted]ari. L'indice Comit, a 223,13, ha avuto un rialzo dello 0,34 per cento.

Da segnalare il nuovo massimo toccato dalle Snia che, attraverso scambi abbastanza nutriti, sono migliorate di oltre il 2 per cento. In ripresa anche alcuni valori bancari, tra cui le Banco Roma (+4 per cento circa) seguite da Credit, Comit, Banca Cattolica del Veneto. Discreti miglioramenti hanno acquisito Ras, Montedison, Caffaro, Pirelli Spa, Cementir, Italcementi, Fiat. Ulteriori recuperi hanno poi conseguito le Sme (+ oltre 3 per cento), mentre le Tecnomasio, scambiate fino a 440, sono poi terminate a 439 contro 430 di martedì.

Su basi calme [redacted] terminate Perugina, F. Tosi, Pacchetti, Cent. e Zinelli, Burgo, Mondadori, Italgas.

Valtellinese utile '83 a 20 miliardi

SONDRIO — Si è tenuta a Sondrio l'assemblea generale ordinaria dei soci della Banca Piccolo Credito Valtellinese, convocata per l'approvazione delle relazioni e del bilancio dell'esercizio 1983 e per procedere al rinnovo delle cariche sociali. Il presidente dell'istituto, Arturo Schena, ha dato lettura della relazione.

La raccolta clienti si è accresciuta [redacted] circa il 21% rispetto allo scorso anno, e si attesta su un importo di oltre [redacted].

Gli impieghi a clienti superano i 283 miliardi di lire e la loro dinamica di accrescimento ha [redacted] di rispondere positivamente ad una domanda che per certi versi si è rivelata non [redacted] sostenuta.

L'utile netto realizzato dalla banca ha superato i 20 miliardi di lire, contro i 16 miliardi dell'anno precedente. Il che ha consentito di assegnare un dividendo unitario di L. 1300 (contro le [redacted] lire del 1982) a ciascuna delle oltre 10 milioni di azioni che compongono il capitale sociale a fine anno.

Insieme alle relazioni ed al bilancio della banca e delle società controllate, nel corso dell'assemblea è stato anche presentato il bilancio consolidato del gruppo Credito Valtellinese.

Il Ristretto di Milano

MILANO — Dopo le pesanti flessioni della scorsa settimana, il mercato Ristretto di Milano ha registrato nella seduta di ieri ancora una prevalenza dell'offerta, seppure meno [redacted]. L'indice Ibi segna una flessione dell'1,28%, fermandosi a quota 215,25.

Titoli	Quotazioni	
Banca Picc. Cred. Valtellinese	15.950	(16.400)
Credito Agrario [redacted]	2.005	(2.080)
Terme di Bognanco	416	(415)
Italiana Vita	35.400	(36.300)
La Previdente	13.600	(13.600)
U.S.A.	7.300	(7.000)
Banca Briantea	22.100	(22.000)
Vittoria Ass.	11.600	(12.100)
Banca Pop. di Brescia	7.700	(8.000)
Banca Centro Sud	3.800	(3.900)
Banca Pop. Commercio [redacted]	18.000	(18.000)
Banca di Legnano	2.440	(2.485)
Banca Ind. Gallaratese	23.900	(24.000)
Banca Popolare Bergamo	21.800	(21.490)
Banca Popolare Crema	23.400	(25.400)
Banca Prov. Napoli	6.100	(6.125)
Banca Luino-Varese	13.750	(13.750)
Banca Subalpina	7.080	(6.801)
Banca Popolare Lecco	9.950	(10.150)
Banco di Chiavari	4.550	(4.760)
Banca Naz. Agricoltura	6.850	(6.810)
Banca Tiburtina	3.900	(3.670)
Banca Popolare Lodi	24.000	(24.000)
Banca Popolare Intra	12.790	(12.850)
Banca Prov. Lombarda	23.400	(20.800)
Banca Popolare Milano	15.290	(15.000)
Credito Commerciale	7.010	(6.000)
Banca Pop. Novara	39.300	(40.000)
Credito Bergamasco	31.340	(31.550)
Banca Credito Pop. Siracusa	6.100	(6.000)
Finance ord.	14.000	(16.250)
Finance priv.	8.000	(8.010)
Bieffe	2.900	(2.800)
Creditwest	11.450	(11.450)
Frette	2.100	(2.100)
Ucs	2.310	(2.100)
Finc	[redacted]	(3.850)
Zerowatt	1.400	(1.300)

MONETE E METALLI

Sterlina v.c.	160.000-183.000
Sterlina n.c.	148.000-183.000
Marengo it.	116.000-126.000
Marengo sv.	123.000-131.000
Marengo fr.	119.000-137.000
Marengo bel.	114.000-132.000
20 Doll. oro	680.000-810.000
Krugerrand	545.000-575.000
Argento (*)	500-510
Platino (*)	21.000

(*) Per grammo, iva esclusa.

LIRA INTERBANCARIA

Periodo	Denaro	Lettera
48 ore	16.875	17.250
7 gg	16.825	17.000
15 gg	16.750	17.125
1 mese	17.000	17.375
2 mesi	17.125	17.500
3 mesi	17.250	17.625
6 mesi	17.375	17.750

A cura dell'Ist. Bancario S. Paolo

I CAMBI DELLE VALUTE

[redacted]	Banconote (Milano) 20-3	Banconote (Milano) 21-3	Esportazione (Milano) 20-3	Esportazione (Milano) 21-3	Ufficiale Uic (Milano-Roma) 20-3	Ufficiale Uic (Milano-Roma) 21-3
Dollaro Usa	1628	1635	[redacted]	[redacted]	1636	1645
Dollaro Usa t.p.	1600	1600	—	—	—	—
Marco tedesco	[redacted]	617	626,31	[redacted]	626,04	619,16
Franco francese	201,25	201	201,40	201,15	201,41	201,20
Fiorino olandese	546	546	549	549,07	549,05	549,01
Franco belga	30	30	30,321	30,252	30,341	30,276
Sterlina	2345	2345	2348	2347,5	2346,3	2350,2
Lira irlandese	1880	1880	1880	1881	1887,3	1890
Corone danese	[redacted]	160	166,46	166,26	166,50	166,37
E.C.U.	—	—	—	—	1364,5	1364,8
Dollaro canadese	1255	1266	1275,1	1266,9	1276,6	1266,8
Yen giapponese	7,07	7,13	7,237	7,205	7,234	7,206
Franco svizzero	750	750	[redacted]	755,81	754,47	755,45
Scellino austriaco	88	88	88,84	87,900	88,833	87,944
Corona norvegese	212,75	[redacted]	215,29	215,84	215,37	215,92
Corona svedese	[redacted]	[redacted]	[redacted]	200,57	200,33	200,50
Marco finlandese	284,75	284,75	287,64	287,63	287,72	287,67
Escudo portoghese	12	11,75	12,23	12,16	12,20	12,242
Peseta spagnola	10,50	10,50	10,790	10,777	10,790	10,783
Dinaro taglio gr.	11,25	14,25	—	—	—	—
Dracma taglio gr.	13,10	13,10	—	—	—	—
Dollaro australiano	1300	[redacted]	—	—	—	—

QUOTAZIONE BOT

	Giorni	[redacted]	Tasso
26/6/84	83	97,001	14,30
30/6/84	99	96,210	14,50
27/7/84	120	95,150	14,66
24/8/84	154	94,133	14,80
15/9/84	170	93,350	14,80
30/9/84	181	92,813	14,80
29/10/84	218	91,743	15,00
29/11/84	247	90,882	15,00
28/12/84	282	89,400	15,25
27/1/85	310	88,381	15,50
24/2/85	336	87,307	15,75
15/3/85	357	[redacted]	15,75

FONDI D'INVESTIMENTO

Quotazioni 21-3		Ric.	Emiss.
[redacted]	doll.	11,54	—
Fonditalia	»	21,80	—
Interfund	»	12,18	—
Int. S. Fund	»	8,80	—
Multinvest	»	22,54	—
Italfortune	»	11,02	11,00
Italunion	»	8,30	8,05
Mediol. Sel.	»	13,64	15,16
Rominvest	»	14,50	15,37
Rasfund	lire	12,510	—
Tre R	»	10,031	—
Fondo Ina	»	1237,000	—
Eur '80	fr. sv.	104,15	—

ORO: CHIUSURE INTERNAZIONALI

(prezzi dei venditori in $ per oncia)

Mercati	[redacted]	[redacted]
Londra	388,00	392,30
Zurigo	388	[redacted]
Parigi	392,71	391,81
[redacted]ork	[redacted]	392,75
Milano	[redacted]	[redacted]
(Oro al grammo)		
Hong Kong	395,[redacted]	393,10

Un'oncia troy uguale a gr. 31,1035

VALUTE	Zurigo (in fr. sv.) 20-3	Zurigo (in fr. sv.) 21-3	Francoforte (in marchi) 20-3	Francoforte (in marchi) 21-3	Londra (per sterlina) 20-3	Londra (per sterlina) 21-3	Parigi (in fr. fr.) 20-3	Parigi (in fr. fr.) 21-3
Dollaro	2,1010-2,1025	2,1710-2,1725	2,6330-2,6340	2,5400-2,6479	1,4380-1,4400	1,4315-1,4330	8,1120-8,1200	8,1700-8,1800
Fr. sv.	—	—	121,54-121,71*	121,72-121,80*	3,1060-3,1140	3,1100-3,1190	375,10-375,60*	375,30-375,60*
Fr. fr.	26,50-26,57**	26,62-26,60*	32,40-32,54*	32,37-32,43*	11,660-11,670	11,661-11,674	—	—
Marco	82,07-82,18*	82,62-82,12*	—	—	3,7090-3,7000	3,7077-3,7035	307,20-308,00*	307,50-308,21*
Sterlina	3,1007-3,1140	3,1000-3,1120	3,720-3,730	3,720-3,730	—	—	11,660-11,690	11,662-11,690
[redacted]	0,0073-0,0000*	0,0085-0,0000*	1,1600-1,1687**	1,1700-1,1704*	332,00-334,44	334,20-334,71	0,0010-0,0070*	0,0077-0,0130*
Lire	0,1323-0,1326*	0,1322-0,1325*	1,612-1,616**	1,610-1,613**	2340,0-2350,0	2330,0-2342,0	4,9000-4,9700**	4,9000-4,9700**

* per cento ** per mille unità

AZIONI

Elaborazione dei dati a cura dell'Istituto Bancario San Paolo di Torino — Quantità trattate fornite dal Comitato Borsa Milano

Titoli	Milano 21-3	Variaz.	Quantità trattate	Torino 21-3
ALIMENTARI				
Alivar	[redacted]	+ 35	3000	4830
Bonifiche Ferr.	25000	— 200	50	n.q.
Cavarzere	—	—	—	n.q.
Eridania	6900	+ 65	7300	6830
Florio	n.q.	—	—	263
IGP ord	2350	— 50	1000	n.q.
IGP risp.	3025	+ 20	1000	n.q.
Ind. Zuccheri	—	—	—	n.q.
Mangegr. Vitt.	5605	— 45	1500	5560
Perugina ord.	1850	— 50	4000	[redacted]
[redacted] risp.	1675	+ 5	4000	n.q.
ASSICURATIVE				
Alleanza Ass.	39200	+ 150	8000	n.q.
Ausonia Ass.	1250	—	70000	n.q.
C. Ass. Mi. ord.	[redacted]	+ [redacted]	1000	20000
C. Ass. Mi. risp.	[redacted]	+ 130	4200	18300
C. Latina ord.	605	— 5	8000	600
C. Latina priv.	479	+ 4	6000	444
Firs ord	1320	—	—	n.q.
Firs risp.	485	—	3000	n.q.
Generali	38400	— 100	37100	38475
Italia Ass.	11615	+ 100	4000	n.q.
L'Abeille	14000	— 50	150	n.q.
La Fondiaria	39810	— [redacted]	4000	n.q.
Ras	66100	+ 500	10100	67000
RAS 1-1-84	55650	+ 550	3400	57000
SAI ord.	12670	+ 20	4000	12700
SAI priv.	12550	+ 60	—	12400
Toro Ass. ord.	13640	— 50	6000	13300
Toro Ass. priv.	10300	+ 50	14000	10250
BANCARI				
B. Catt. Veneto	5160	+ 115	14600	n.q.
B. Comm. Ital.	36450	+ 550	18800	36000
Banco Roma	31200	+ 1160	7250	30150
Banco Lariano	6485	— 14	8800	n.q.
[redacted] Italiano	4510	+ 60	117500	4450
[redacted] Varesino	5485	+ 30	66500	n.q.
Interbanca p.	21350	+ 150	4000	21300
Interb. 1/7/83	20500	—	—	20200
Medi[redacted]	63000	+ 80	14075	63700
CARTARI-EDITORIALI				
Burgo ord.	4121	— 49	8000	4300
Burgo priv.	3390	+ 5	7000	3300
Burgo risp.	—	—	—	—
De Medici	3215	+ 15	24000	n.q.
Ed. Espresso	5510	— 35	500	—
Mondadori o.	[redacted]	— [redacted]	6000	n.q.
Mondadori p.	2101	+ 11	1000	n.q.
CEMENTI-CERAMICHE				
Cementir	1799	+ 10	90000	n.q.
Pozzi Ginori o.	115	— 0 25	65000	113
Pozzi Ginori r.	113	—	—	120
Eternit ord.	[redacted]	+ 10	[redacted]	300
Eternit priv.	380	—	6000	380
Italcementi o.	48810	+ 300	4200	n.q.
Italcementi r.	41000	— 150	[redacted]	n.q.
Unicem ord.	17100	—	[redacted]	17100
Unicem risp.	11000	—	[redacted]	12000
CHIMICI-GOMMA				
Boero	[redacted]	—	—	n.q.
Caffaro ord.	303	+ 14	15000	n.q.
Caffaro risp.	800	—	—	n.q.
Farmit. Erba	10150	— 50	40100	n.q.
Italgas	1011	— 18 50	371000	1026
Lepetit ord.	25000	— 200	800	n.q.
Lepetit priv.	27700	+ 1050	—	n.q.
Mira Lanza	56400	— 100	750	56400
Montedison	[redacted]	+ 5	[redacted]	225
[illegible]	n.q.	—	—	2040
Perlier	7900	—	—	n.q.
Pierrel ord.	1500	— 1	11000	1505
Pierrel risp.	921	+ 11	17000	900

Titoli	Milano 21-3	[redacted]	[redacted]	Torino 21-3
Rol	1400	— 40	1000	n.q.
Saffa ord.	6371	+ 1	20000	6330
Saffa risp.	6240	+ 120	3000	6275
Salag	n.q.	—	—	1170
Siossigeno	15310	— 60	1700	n.q.
Snia Bpd o.	1990	+ 41	1790000	1984
Snia Bpd r.	1665	+ 24	147000	1683
COMMERCIO				
La Rinasc. ord.	482	— 2	1745000	486
La Rinasc. priv.	342	+ 0 75	870000	341
Silos	1220	— 10	13000	1240
Standa ord.	5310	+ 20	2000	n.q.
Standa risp.	6345	+ 55	500	n.q.
COMUNICAZIONI				
Alitalia priv.	975	— 2	41000	915
Ausiliare	6420	+ 230	500	n.q.
Autostr. To-Mi	6520	— 20	6000	6425
Italcable	10295	— 215	12700	10475
NAI	23 75	— 0 25	160000	24
Nord Milano	3001	+ 105	—	n.q.
SIP ord.	2000	— 5	160000	2000
SIP risp.	2091	— 1	10000	2000
Tripcovich	6670	+ 30	500	n.q.
ELETTROTECNICI				
Selm	2877	+ 27	12000	—
Tecnomasio	439	+ 9	7000	n.q.
FINANZIARI				
Acque Marcia	1553	— 25	13000	n.q.
Agricola Fin. o.	10000	—	250	n.q.
Agricola Fin. r.	12000	—	—	n.q.
Bastogi-Irbs	161	— 4	340000	155
Bonifi Siele	26500	—	5700	n.q.
Borgosesia o.	6730	— 100	4500	6800
Borgosesia r.	2800	— 20	2000	2780
Brioschi	1237	— 1	12000	n.q.
Buton	3340	— 55	4000	n.q.
La Centrale o.	1731	+ 21	110000	[redacted]
La Centrale r.	1187	+ 5	17000	1145
La Cen. r. 1-7-82	1140	— 20	1000	11[redacted]
Cir ord.	5700	—	27500	5730
Cir risp.	5730	—	1000	5730
Euromobiliare	4400	— 50	2500	n.q.
Fidis	3650	+ 11	23000	3650
Fin. Breda	3615	+ 20	6000	n.q.
Finmare	32 50	—	—	n.q.
Finrex	1200	— 3	10000	n.q.
Finsider	40	— 0 75	110000	40
Fiscambi	3375	— 25	500	[redacted]
Gemina ord.	560	+ 6	65000	n.q.
Gemina risp.	516	+ 4	5000	n.q.
Gim ord.	3091	— 10	3000	4000
Gim risp.	2450	+ [redacted]	4000	2425
IFI priv.	5830	+ 10	64000	5820
IFIL ord.	6340	— 51	4000	6200
IFIL risp.	4460	— 5	5000	4600
Invest	3300	— 10	25500	2350
Italmobiliare	[redacted]	— 600	1075	n.q.
Mittel	1240	+ 11	5000	1215
Partec. Finanz.	1165	— [redacted]	4000	n.q.
Pirelli & C.	3052	+ 5	[redacted]	3025
Pirelli S.p.A. o.	1600	+ 45	[redacted]	1540
Pirelli S.p.A. r.	1600	+ 17	17000	1530
Rejna ord.	16400	—	—	n.q.
Rejna risp.	16000	—	—	n.q.
Riva Finanz.*	4200	+ 140	3000	n.q.
Sarom	1610	+ 20	1500	1530
Schiapparelli	365	+ 3	[redacted]	365
SME	610	+ 25	845000	610
SMI ord.	2300	+ 20	13000	2300
SMI risp.	1740	+ 30	6000	1800
STET ord.	2120	+ 10	99000	2120
STET risp.	2075	+ [redacted]	24000	2080
Terme Acqui	1020	—	4000	n.q.

Titoli	Milano 21-3	Variaz.	Quantità trattate	Torino 21-3
IMMOBILIARI-EDILIZI				
Aedes	8740	— 6	6000	n.q.
Attività Imm.	2840	— 12	8500	2860
B.I.I. ord.	734	— 7	153000	740
B.I.I. ord. 1-7-83	725	+ 6	1000	720
B.I.I. risp.	703	—	6000	700
B.I.I. risp. 1-7-83	—	—	—	—
Cogefar	1957	+ 7	8000	n.q.
Cem. Ac. Roma	143 50	— 3	20000	150
De Angeli-Frua	2340	— 60	17000	n.q.
Fer-Co	n.q.	—	—	—
Gen. I. Segiste	625	— 1	62000	636
Inia. Sollide	24700	— 20	400	—
IPI	n.q.	—	—	1600
ISVIM	16500	— 500	500	16000
Le Milano C. o.	5260	—	5000	n.q.
Le Milano C. r.	5100	— 200	—	n.q.
Risanam. ord.	8020	+ 30	400	8000
Risanam. risp.	7145	+ 45	—	7100
Sifa	3250	—	17000	3000
MECCANICI-AUTO				
Castagnetti	n.q.	—	—	1710
FIAT ord.	4450	+ 55	751000	4444
FIAT priv.	3452	+ 43	817000	3444
Guardini	5670	— 30	5500	5650
Franco Tosi	17260	— 750	3300	n.q.
Magneti M. o.	1102	+ 4	20000	1100
Magneti M. r.	1177	— 3	6000	1175
Olivetti ord.	4630	+ 24	340000	4600
Oli[redacted] priv.	4295	+ 5	27500	4275
Olivetti risp.	4620	+ 60	27000	4600
Oliv. r. 1-7-83 n.c.	4011	+ 3	131500	4000
Saeib o.	3840	+ 60	5500	3730
Saeib priv.	3740	+ 100	3000	3630
Westinghouse	22750	+ 550	400	21800
[redacted]ington	2350	+ 15	10000	n.q.
MINERARIO-METALLU[redacted]				
Breggi Izar	207	— 13	[redacted]	n.q.
C. Metal. Ital.	4075	— 24	[redacted]	n.q.
Dalmine	347	+ 7	[redacted]	300
Falck ord.	1765	+ 5	3000	n.q.
Falck risp.	1751	+ 31	3000	n.q.
Ferrera	n.q.	—	—	794
Issa-Viola	850	— 5	[redacted]	n.q.
La Magona	4500	— 5	2500	n.q.
Perfurata	180	+ 10	33000	n.q.
Talco Grafite	n.q.	—	—	13000
Trafilerie	3000	—	—	n.q.
TESSILI				
Cant. & Zinelli	40	— 1 50	3000000	n.q.
Cantoni	2800	— 50	23000	3000
Cucirini	1000	— 10	3000	n.q.
Cascami 1872	4079	— 30	500	n.q.
Eliolona	1140	—	—	n.q.
Fisac ord.	9850	—	—	9800
Fisac risp.	9200	— 300	—	9500
Linificio ord.	1085	+ 15	75000	n.q.
Linificio risp.	675	+ 5	30000	n.q.
Marzotto ord.	1820	+ 30	11000	n.q.
Marzotto risp.	1575	—	—	n.q.
Olcese Venez.	47 75	— 0 75	260000	n.q.
Rotondi	11000	— 100	—	n.q.
Unione Manif.	21000	— 500	—	n.q.
Zucchi	3400	— 50	2000	n.q.
DIVERSI				
A. De Ferrari o.	1950	— 1	1000	n.q.
A. De Ferrari r.	1050	—	—	n.q.
Acque Potabili	4300	—	1000	4300
Calzat. Varese	—	—	—	n.q.
Cigahotels	3800	— 45	35000	3850
Jolly Hotels	4870	— 30	1000	n.q.
Pacchetti	66	— 3 75	35000	67
Tranne	14010	— 30	1000	n.q.

OBBLIGAZIONI

Titoli	Milano	Torino
TITOLI DI STATO		
C.C.T. 1/4/84	[redacted]	100
C.C.T. 1/6/84 I 3.le	100 15	100
[redacted] T. 1/6/84 D 3.le	100	100
C.C.T. 1/7/84	100 20	100 10
C.C.T. 1/8/84	100 40	100 40
C.C.T 1/10/84	100 30	100 30
C.C.T. 1/11/84	100 25	100 15
C.C.T. 1/12/84	100 30	100 15
C.C.T. 1/1/85	100 05	100 15
C.C.T. 1/2/85	100 10	100 20
C.C.T. 1/3/85	100 10	100 25
C.C.T. 1/4/85	100 50	100 40
C.C.T. 1/5/85	100 15	100 20
C.C.T. 1/1/86	[redacted]	101
C.C.T. 1/3/86	[redacted] 40	101 40
C.C.T. 1/5/86	100 75	100 85
C.C.T. 1[redacted]	100 90	100 90
C.C.T. 1/7/86	100 70	100 80
C.C.T. 1/9/86	100 65	100 65
C.C.T. 1/10/86	100 40	100 50
C.C.T. 1/11/86	100 25	100 30
C.C.T. 1/12/86	100 15	100 10
C.C.T 1/1/87	100 40	100 25
C.C.T. 1/2/87	100 45	100 50
C.C.T. 1/3/87	100 55	100 55
C.C.T. 1/4/87	100 10	100 30
C.C.T. 1/5/87	100 10	100 10
C.T.Ecu 14%82/89	100 65	100 60
C.T.Ecu 13%82/89	104 40	105 40
B.T.P. 12% 79/87	94 20	94 20
B.T.P. 12% 79/84 II	99 35	99 50
B.T.P. 12% 79/84 III	99 65	99 60
B.T.P. 18% 83/84	99 90	99 90
B.T.P. 18% 83/86	101 75	101 60
B.T.P. 18% 83/86 I	101 75	101 60

Titoli	Milano	Torino
OBBLIGAZIONI		
Enel 6% 64/05 I	[redacted]	89 50
Enel 6% 67/87	84 80	85 30
Enel 6% 65/0[redacted]	83 15	83 10
Enel 6% 66/86 I	88	80 25
Enel 7% 71/86	94	93 30
Enel 7% 72/87 I	91 40	90 90
Enel 7% 73/83	[redacted]	74 80
Enel 12% 75/84	94 10	95 80
Enel 12% 80/87	91	94 50
Enel 77/84 Ind II	144 60	144 20
Enel 80/87 Ind	99 50	100
Enel 81/84 Ind	100 75	100 90
Enel [redacted] Ind. I	105 40	105 55
Enel 82/89 Ind. II	105 25	105 50
Enel 82/89 Ind. III	104 15	104 40
Enel 82/89 Ind. IV	104 20	104 35
Enel 83/90 Ind. I	105 20	105 10
Enel 83/90 Ind II	103	103
Enel 83/90 Ind III	102 95	103
I.R.I. 81/91 Ind.	100 30	99 80
I.R.I. S. Spir 82/88 Ind	110 95	110 85
I.R.I. Sider 82/89 Ind.	104	104 25
Aut. I.R.I. 6% 67/87	84 90	90 90
Aut. I.R.I. 6% 64/86 I	85	83 80
Aut. I.R.I. 6% 66/86	80 70	78 30
Aut. I.R.I. 7% 71/86	89 40	85 30
CCOP 5% 30 le	70 90	70 90
CCOP 6% 30 le	66 40	66 80
CCOP 7% 30 le	61 75	61 90
CCOP 6% 1975/2005	60 15	60 20
CCOP 5% 1970/2005	63 60	61 10
CCOP 10% 1977/2007	68 20	68 30
CCOP Int.st 6%65/85 I	88 30	91
CCOP Int.st 5%67/87 II	86 30	86 30
CCOP Int.st 5%68/88 III	83	82 10

Titoli	Milano	Torino
CCOP Int.st 6%66/86 IV	[redacted]	79 70
CCOP Int.st 7%70/90 I	77	77 20
CCOP Int.st 7%71/91 II	76 80	[redacted]
CCOP Int.st 7%72/92 IV	74 90	74 30
CCOP Amm 7% 72/2002 I	83	82 30
[redacted] Aut.6%62/90 I	62 80	61 25
CCOP Aut.7% 72/2002 II	61 80	61 80
CCOP FS 6% 66/86 I	90 80	90 20
CCOP FS 6% 67/87	86	86 15
CCOP FS 7% 71/81	77 30	78 70
CCOP FS 7% 72/92 I	76 30	75 80
CCOP FS 7% 72/92 II	74 30	73 85
CCOP sv 6% 66/86 IV	91 50	89 15
CCOP sv 6% 67/87 V	86	85 10
CCOP sv 6% 67/87 VI	87	86 10
CCOP sv 6% 68/88 VII	84 10	81 80
CCOP sv 6% 68/88 VIII	80 80	78 80
CCOP sv 7% 71/91 II	79 90	78 10
ICIPU 6% 30 le	84	83 70
ANAS FS 6% 66/86	83 40	83 10
ANAS FS 7% 70/90	79 80	79 60
ANAS FS 83/90 Ind	102 20	102 30
IMI 6% 67/87 XXVI	88 80	88 80
IMI 6% 68/88 XXVII	80	79 80
IMI 7% 70/90 XXVIII	86	84 90
IMI 7% 70/90 XXIX	86	84 70
IMI 7% 72/94 XXXVIII	78	75 50
IMI TV.81/86 LXXXI	110	100 60
S.Paolo cf. 5%	87	85
S.Paolo cf. 5% corr	88 80	88 70
S.Paolo cf. 8%	80 20	58 80
S.Paolo cf. 6% 59/88 1° ind.	130	130
S.Paolo cf. TI 81/91 2°	101 80	101 80
S.Paolo cf. TI 81/91 3°	102 80	102 80
S.Paolo cf. TI 82/91 4°	102	102
S.Paolo op. 8% mft.	83 20	83 20

Titoli	Milano	Torino
S.Paolo o.p. 5%	[redacted]	57
S.Paolo o.p. 7%	66	67
S.Paolo o.p. 8%	74 10	75
S.Paolo o.p. 8% 75/85 bis	101 00	100 50
S.Paolo o.p. 12% 77/87 F	94	94
S.Paolo o.p. 12% 77/87 F	92 50	92 50
S.Paolo o.p. TV 81/87 1F	102 00	102 10
S.Paolo o.p. TV 81/81 2F	[redacted]	101 50
S.Paolo o.p. TV 81/91 3F	102 30	103
Fiat TV 81/88	102 10	[redacted]
Olivetti TV 82/87	[redacted]	102
Pirelli opz TV 82/88	[redacted]	101 75
OBBLIGAZIONI CONVERTIBILI		
Cir 13% 81/88	127	131
Generali 12% 81/88	275 50	274
IGP 13% 81/88	96 80	n.q.
IFIL 13% 81/87	230	241
IRI-B. Roma 13% 81/87	100 15	100
IRI-Comit 13% 81/87	104 50	104
IRI-Credit 13% 81/87	100	105 80
La Cent. 13%81/88	94	97 10
Mediobanca 14% 82/88	370 50	377 80
Med. Bii 13% 81/91	115	113 10
Med. Fidis 13% 81/91	130 10	130 80
Med. Olfv. 13% 79/88	490	491
Med. S.Spir. 7% 73/88	220 50	222
Med. Selm 14% 82/93	115 20	116 30
Med. Snia 13% 80/88	156	157 80
Olivetti 13% 81/91	116 50	116
Pirelli opz 13% 81/91	113 50	116 80
Pirelli opz 13,5% 81/88	119	114 75
S.Paolo Int. Im. 14%	115	116 10
S.Paolo Sab. 13% 79/88	290	290 90
Unicem 14% 81/87	121 50	121 00
Unicem 13% 83/88	118 50	115 80

Prosegue in Consiglio comunale la discussione del bilancio

Dibattito senza emozione

In un'atmosfera molto «romana», con poche e distratte presenze in aula, l'opposizione ha criticato soprattutto le cifre, gli stanziamenti per i quartieri, l'assistenza e la lotta alla droga - Dolino, [illegible] al Lavoro, contesta due «svarioni» alla [illegible] - Lungo intervento di Radicioni

In un'atmosfera molto «romana» il consiglio comunale ha esaurito senza colpi di scena la seconda seduta sul bilancio [illegible]. Novelli ha dovuto insistere a lungo pigiando il campanello di chiamata per radunare in aula un congruo numero di consiglieri

[illegible] Poi, quando prende la parola il primo iscritto, il dc Nardullo, i banchi della giunta sono presenti soltanto il sindaco e gli assessori Dolino, Passoni e Almondo. Nell' [illegible] consiglieri (8 dc, 5 psi, 4 pli, 4 pci, 2 msi, nessun socialdemocratico, [illegible] pubblicano) in tribuna tre cittadini e due rigili urbani. Altri cinque «civich» sono in servizio sullo scalone e nei dintorni della sala rossa.

Le sollecitazioni del primo cittadino a lasciare la «buvette» producono qualche effetto, ma resta la sensazione che gli interventi dell'opposizione su un [illegible] che programma la gestione di 1200 miliardi cadano nel vuoto, mentre i colleghi dell'oratore leggono (c'è anche chi si concentra su un saggio dal titolo emblematico «*La civiltà di corte*») improvvisano miniriunioni di gruppo, fanno [illegible] spola al bar

[illegible] qualche spunto di polemica: quando il liberale Rivalta boccetta alle «*comprensibili impossibili*» di [illegible] gruppi, il dc Calsolti li corregge. «*Parla [illegible] due, perché il terzo non c'è, forse è al telefono*» ritorcendo alla mega-telefonata di Rivalta e sanzionando persino l'ilarità del compassato Novelli.

Ma il discorso tecnico dei liberali non provoca reazioni immediate anche se parla esplicitamente di «*costo della crisi*» (350 [illegible] utilizzati dalla passata gestione), di soltanto 30 miliardi finanziati su un totale di [illegible] previsti per nuovi investimenti e di un'approssimazione [illegible] vero singolare «*150-300 miliardi*» contenuta tra le voci [illegible] documento

Miglior sorte non hanno le critiche di Nardullo e Calsolti [illegible] pannicello caldo di un solo miliardo per [illegible] lotta [illegible] disoccupazione [illegible] al decentramento: «*Neppure il 20 per cento delle richieste presentate [illegible] dai quartieri [illegible] trovato spazio nel bilancio*», mentre la città deve spendere oltre 10 miliardi l'anno per gestire «*questo [illegible] con [illegible] dipendenti, 736 consiglieri [illegible] pensionati e 22 presidenti pluripendiati*».

«*Non c'è posto per la lotta alle tossicodipendenze, neppure un progetto per il futuro degli anziani, che si potrebbero impegnare in attività, lavori, cooperative*» rileva ancora Campolonghi [illegible] la dc mentre Leo a nome della consulta giovanile, invita la maggioranza a non sottovalutare le proposte dell'opposizione

Ma il dibattito non si accende, tutta l'attenzione è già rivolta alla prossima seduta, alle dichiarazioni di voto che lunedì sera impegneranno i capi[illegible] vengono soltanto precisazioni: il socialista Marcenaro sostiene che a Torino, dove pci e psi [illegible] a braccetto, non [illegible] anomalia rispetto a Roma dove i due partiti fanno a pugni

L'assessore Dolino contesta [illegible] do «svarioni» sulla formazione professionale: «*Oltre ai 700 posti concordati con De Michelis — ricorda — ci sono tre miliardi immediatamente attribuibili e ci sono ancor 8 decine di miliardi per riqualificare 400 persone*».

Infine Radicioni, responsabile dell'Urbanistica, interviene sulle scelte «*che non sono affatto in contrasto [illegible] quelle del passato: non c'è un ribaltamento di posizioni, soltanto aggiornamenti [illegible] per governare la trasformazione in atto e migliorare la qualità della vita*».

Bruno Gianotti

Una città da vivere

Presentata [illegible] mostra dedicata a Ralph Erskine

L'assessore all'Arredo urbano, Guglielminetti, e il presidente dell'Istituto Alvar Aalto, Leonardo Mosso, hanno presentato, ieri a Palazzo Lascaris, la [illegible] Architettura ambiente dedicata all'opera di Ralph Erskine che sarà inaugurata oggi (rimarrà aperta sino al 7 aprile).

Inglese di nascita, da una quarantina d'anni stabilitosi in Svezia, Erskine è uno degli architetti europei più noti, legato alla tradizione inglese e all'utopia della città giardino, ma anche alla cultura nordica.

La parte più rilevante e creativa della sua opera si è manifestata, tra il '60 e l'80, non a caso attraverso la realizzazione del quartiere Byker di Newcastle, in Gran Bretagna, nel quale la ristrutturazione, la ricostruzione e la riqualificazione [illegible] vecchio quartiere industriale sono state affrontate appunto con il partecipe intervento degli abitanti e degli amministratori pubblici.

L'egida dell'ente pubblico, ha sottolineato Guglielminetti, riconosce il valore esemplare dell'opera di un protagonista tra i più impegnati e rappresentativi, in cui linea operativa «permette di dare al termine di "arredo urbano" il suo giusto significato di organizzazione degli spazi della città perché in essa la vita sia più umana e vivibile».

Da parte sua il prof. Mosso ha ripetuto con Erskine che tanto chi progetta quanto chi amministra deve tendere: «al soddisfacimento dei bisogni quotidiani degli abitanti (dei bisogni "ragionevoli", ma anche di quelli "irragionevoli" di libertà e poesia)».

an. dra.

Con una spesa di tre miliardi Comune e Iacp hanno recuperato l'antico [illegible] di piazza Carlina

L'Albergo di Virtù strappato al degrado diventa un condominio per 84 famiglie

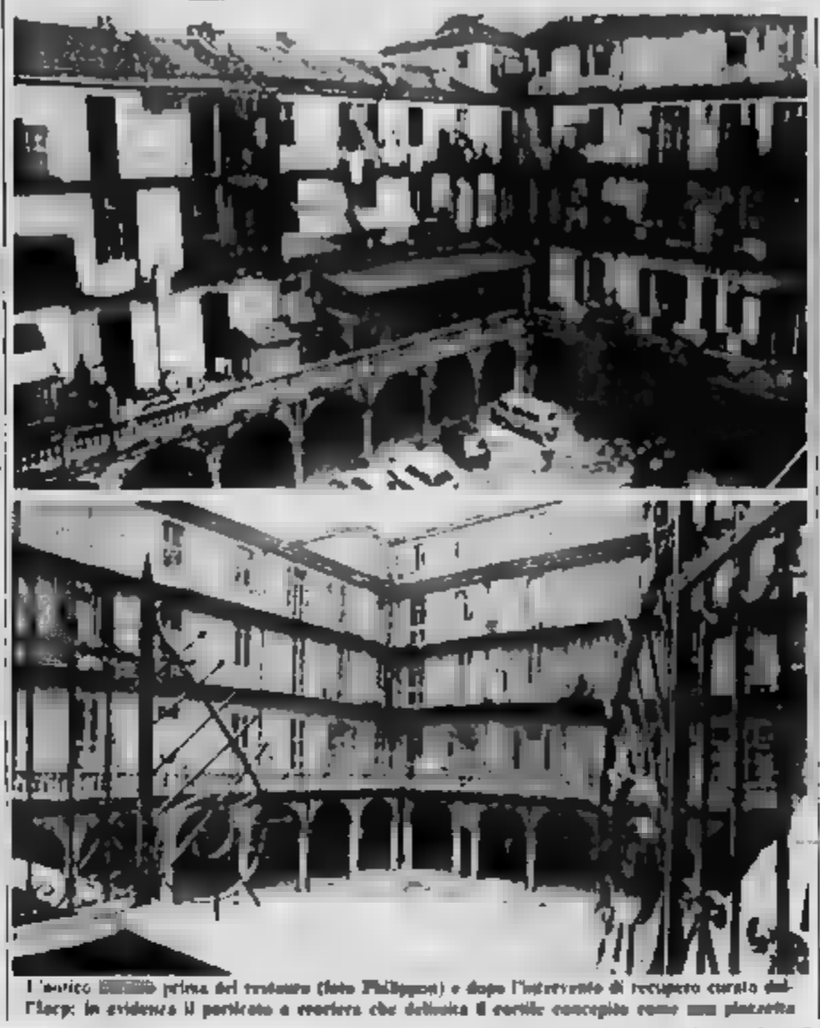

L'antico [illegible] prima del restauro (foto Filipponi) e dopo l'intervento di recupero curato dall'Iacp: in evidenza il porticato a crociera che delimita il cortile concepito come una piazzetta

Torna a vivere l'istituto che raccoglieva ragazzi in cerca di lavoro - Storia di uno spazio scenico

L'antico *Albergo* [illegible] di piazza Carlina dove, dagli [illegible] del '600 [illegible] '800, [illegible] sorta di collegio-istituto professionale, [illegible] ospitati [illegible] giovani torinesi che apprendevano [illegible] un mestiere, vive, in questi mesi, [illegible] stagione della sua rinascita architettonica: è stato ristrutturato dall'ufficio tecnico dell'Istituto autocase popolari, che ha ricavato 84 nuovi alloggi, via via consegnati ad altrettante famiglie. Circa la metà delle quali già abitava in questo fabbricato che tempo ed incuria avevano lentamente degradato a tarlata e illeggibile testimonianza secentesca. Circa 3 miliardi stanziati dal Comune hanno ridato loro [illegible] decorosa e alla città un angolo quasi resuscitato dalla propria storia.

In un «regio biglietto» [illegible] 1678 a firma [illegible] Madama Reale Maria Giovanna Battista di Savoia-Nemours riguardante l'impostazione scenico-architettonica che la piazza avrebbe dovuto avere, si legge: «*L'intenzione nostra è di dare ogni comodità a quelli che vorranno fabbricare in detti siti, perciò permettiamo di fare le fabbriche con gli ornamenti che lor piaceranno; con ciò, però, che le fabbriche che saranno fatte o si faranno dalla strada che va dalla piazza Carlina alla [illegible] di Po, e sopra [illegible] piazza e la Carlina, debbano essere tutte di alzata uniforme con li partiti e ornamenti che saranno da noi prescritti*».

Eravamo dottamente che si preoccupavano [illegible] creazione di una «spazio scenico» con coppie di [illegible] geniali e fantasiose piano, ma tale progetto non si realizzò mai: solo quattro blocchi [illegible] della piazza sono rimasti, a grandi linee, fedeli all'impianto del Castellamonte.

L'isolato su cui sorgeva l'*Albergo di Virtù*, nel '700, si [illegible] di San Bartolomeo ed era contrassegnato, nella parte che dava sulla piazza, da una facciata di semplicissima composizione, «scarnificata — come osserva l'arch. Sergio Torre dell'Iacp che ha curato il restauro del palazzo — [illegible] successione delle finestre [illegible] rilagliate nel ritmo indonesco. *Il cortile era concepito come una piazzetta unitaria e, attraverso l'androne, era collegato direttamente con la piazza antistante*».

Interessante il porticato coperto da volte a crociera a terrazzo che conduceva alla cappella dell'edificio situata sul lato di via S. Massimo proprio dove, all'inizio del secolo, venne realizzata una sala da ballo ancora esistente.

Trasferite, poi, in via S. Secondo l'albergo di Virtù, l'edificio fu adibito ad abitazioni: risalgono a quel primi anni del [illegible] attuali facciate, frutto d'una radicale ristrutturazione delle antiche. Quella che dà su piazza Carlina [illegible] sopraelevata di un piano con l'aggiunta d'un portale in pietra, mentre la copertura del tetto «a falde con coppi» fu mascherata con una balaustra a imitazione di quella dell'adiacente palazzo di Ormea (anch'esso restaurato di recente) progettato da Filippo Juvarra.

Nel 1878 il fabbricato, nel frattempo diventato proprietà della [illegible] venduto al Comune con tutto il suo carico d'ordinarie che ne stabilivano la pericolosità (dovuta, soprattutto, alla caduta di speroni incendiari durante la guerra). Dell'antica vocazione della piazza destinata all'epoca della sua costruzione a mercato del vino, il [illegible] serva una sorta di reliquia: i suoi sottarnari, per tre lati, sono tuttora adibiti a magazzino d'un vinattiere.

Renato Rizzo

temperatura di ieri

massima	+ 10,6
minima	+ 3,5
media	+ 8

Rilevazioni del Servizio meteorologico dell'Aeronautica militare di Caselle alle ore 20: pressione a livello del mare 1010 mb; umidità 80 per cento. Temperature: massima +10,5; minima +3,2; media +6. Previsioni: cielo irregolarmente nuvoloso, visibilità ridotta per foschie in pianura e nelle valli alpine, temperatura stazionaria, venti deboli o calmi. Il sole sorge alle 6,28 e tramonta alle 18,43. Temperature delle scorse ore a Torino: max +11,9; min +6,2.

In libertà l'avvocato Musumeci

L'avvocato Leonardo Musumeci arrestato una decina di giorni fa perché coinvolto nell'inchiesta sulle guardie corrotte del carcere di Ivrea, ieri è tornato a casa. La libertà provvisoria gli è stata concessa [illegible] sostituto procuratore generale Pochettino che ha accolto l'istanza dei difensori, avv. Badellino.

Nell'episodio di corruzione sono coinvolti il [illegible] delle guardie del carcere, [illegible] assalto Enrico Marmoreo, il vicebrigadiere Salvatore [illegible] Nuzzo e due detenuti, Rosario La Porta e Tommaso Biamonte. I quattro si sarebbero divisi una parte degli 80 milioni che la famiglia dell'imprenditore Lorenzo Grosetto aveva messo a disposizione di chi avesse fornito notizie per ritrovare il cadavere del congiunto sequestrato nel luglio

Musumeci, legale di Biamonte, si incaricò di ritirare il denaro, [illegible] 60 milioni: presso i carabinieri. Come venne divisa la somma? Le guardie e i detenuti, una volta scoperti, fornirono al giudice Pochettino la stessa versione mentre Musumeci raccontò una storia che non convinse affatto il magistrato. Fini così alle Nuove per favoreggiamento e falsa testimonianza. Pare [illegible] secondo interrogatorio Musumeci abbia modificato il suo racconto, confermando la versione degli altri 4 imputati.

Ogni giorno venivano dal Canavese aspettando i clienti su un furgone

Un giovane e la moglie dirigevano il banchetto ambulante dell'eroina

La polizia avvertita da tossicodipendenti: «Compriamo le dosi da due sposini che girano sempre per via Stradella» - Vincenzo e Genoveffa Torraco colti sul fatto e arrestati

Genoveffa De Luca

Ogni mattina partivano da Sedime, vicino a San Carlo Canavese, dicendo ai parenti: «*Andiamo a lavorare*» e su un furgoncino raggiungevano Torino. Ma qui in città, non avevano alcuna occupazione. In realtà, hanno scoperto gli agenti della sezione narcotici della mobile, spacciavano droga: eroina.

Sono stati arrestati ieri mattina. Sposati da circa due anni, una bimba di sette mesi: Vincenzo Torraco, 26 anni compiuti un mese fa e Genoveffa De Luca, 22 anni. Abitano in via San Francesco al Campo, alla periferia di Sedime.

Il [illegible] La Spina, della narcotici, aveva raccolto tempo fa alcune testimonianze di tossicodipendenti: «*Compriamo la droga da [illegible] coppia di sposi che abitano fuori Torino, vengono già con un furgone, girano sempre per via Stradella*». Alcuni giorni di appostamenti, si è giunti all'identificazione dei Torraco. Pedinavano il furgone lei scendeva e si sedeva in un bar, lui girava per le [illegible] adiacenti, cercando i clienti. Poi, raccolte le ordinazioni, raggiungeva la [illegible] e, al rientro preparare le dosi, le portava ai tossicomani che lo aspettavano in qualche portone. Così più volte al giorno per 4 sera rientravano a Sedime.

Ieri la cattura. Genoveffa De Luca in un bar di via Saorgio, lui in una via vicina. Gli agenti hanno anche fermato due giovani tossicomani, Marcello Mazzarello, 24 anni e Giovanni Colucci, 24 anni stavano comperando la droga, hanno però negato sono finiti in carcere per favoreggiamento personale. I due coniugi, invece, sono accusati di spaccio e detenzione di sostanze stupefacenti. [illegible] agenti [illegible] sequestrato loro 10 grammi di eroina. Si è scoperto che la De Luca preparava le dosi in modo empirico senza neppure disporre di un bilancino di precisione: si appartava nel furgone e nel gabinetto del bar dove si [illegible]

A Venarina Canalese, 43 anni Venaria, via Zanellato 15 è morta alle Molinette dove era stata ricoverata due giorni fa per un [illegible] trauma cranico. La donna era caduta da una scala mentre cambiava le tende di casa.

[illegible] resistenza in Afghanistan compie 5 anni

«*Afghanistan, cinque [illegible] resistenza*» su questo tema, domani [illegible] 17, nella sede della Regione (Palazzo Lascaris, via Alfieri 15), è aperta un convegno organizzato dai comitati per la pace del Comune e di solidarietà al popolo afghano, che si chiuderà sabato al Centro incontri della Cassa di Risparmio, [illegible] Stati Uniti 21.

I lavori saranno introdotti dai presidenti della giunta [illegible] regionale, Viglione, del Consiglio, Benzi della Provincia Marcari, [illegible] sindaco Novelli e dal vicepresidente [illegible] Comitato per la pace, Leo. [illegible] 17.45, l on. Carlo Ripa di Meana parlerà della «*Questione afghana oggi*». Quindi il leader della resistenza, Faruk Azam, traccerà il quadro della situazione del suo Paese dopo l'occupazione sovietica.

Al Centro incontri della Cassa di Risparmio il convegno proseguirà con relazioni di politici ed esperti internazionali e con due tavole rotonde cui parteciperanno esponenti di tutti i partiti

Continua a parlare il pentito che accusò falsamente gli [illegible]

«Ed ecco tutta la verità sull'assassinio Caccia»

Nuove rivelazioni di Carmelo Gozzi, che [illegible] le sue dichiarazioni ha fatto arrestare Cirio, Perazzo, e Sciarretta (ora scarcerati)

Carmelo Gozzi, il pentito che aveva accusato gli orefici Enrico Cirio, Bernardo Perazzo, Pier Carlo Borla, il rappresentante di preziosi Franco Sciarretta e i proprietari del ristorante *Miletto*, Gianfranco Donella, di aver organizzato un grande traffico di droga[illegible] se è caduto per «*mancanza di indizi sufficienti*», e l'altra sera, insieme ai primi due, è stato liberato anche Sciarretta) ha parlato anche dell'omicidio del procuratore capo Bruno Caccia.

Trentanove anni, un curriculum penale lunghissimo, Gozzi ha raccontato le sue verità [illegible] presunti mandanti ed [illegible] dell'assassinio chiamando in causa un noto pregiudicato torinese. I verbali [illegible] Gozzi sono stati trasmessi alla procura di Milano, titolare dell'inchiesta sulla morte di Caccia, e il giudice [illegible] Maggio ne sta valutando [illegible] molto scetticismo, l'attendibilità

Bruno Caccia fu [illegible] a colpi di pistola [illegible] sera del 26 giugno scorso in via Sommacampagna. Stava rincasando dall'abituale passeggiata con il cane, i killer (due o tre) non [illegible] alcuna difficoltà: trucidato il magistrato, fuggirono su una [illegible] scomparendo nel nulla. Poco dopo una voce maschile rivendicò, con una telefonata ad un cittadino scelto a caso sull'elenco telefonico, alle Brigate rosse il delitto

Rivendicazione fasulla. Sulla fine del procuratore capo i terroristi hanno sempre mantenuto il silenzio, dalle carceri nessuno ha tentato di *appropriarsi* del crimine. A quasi un anno di distanza le indagini continuano a segnare il passo. Unico dato: [illegible] Bruno Caccia è caduto sotto i colpi della grande criminalità organizzata, quasi sicuramente la sua fine è stata voluta dalla [illegible] Magistratura integerrima ed infaticabile al quale è stata conferita dal Presidente della Repubblica la medaglia d'oro al valor civile. Caccia aveva inferto alla malavita [illegible] rovesci. Tutte le più importanti inchieste (droga, contrabbando) erano [illegible] coordinate [illegible] dal procuratore capo.

Aggredita da due scippatori. Piera di Pasquale, 27 anni, via Bardonecchia 147, è stata ricoverata al Nuovo Martini. Ha riportato la frattura del femore e numerose contusioni. La prognosi è di 60 giorni. Ieri mattina la donna si trovava poco lontano dalla sua abitazione quando due giovani in moto le si sono avvicinati e hanno tentato di strapparle la borsa. La donna ha opposto resistenza ed è stata trascinata per alcuni metri sul marciapiede

e Margherita Allieri, 60 anni, via Parenzo 14, è stata rapinata, l'altro pomeriggio, da due giovani in moto mentre, in auto, era ferma a un semaforo di corso Mediterraneo. I malviventi hanno mandato in frantumi il vetro posteriore e si sono impossessati di una borsa [illegible] assegni e documenti.

Libri parlati per non vedenti

Il Lions club Torino-Valentino in collaborazione [illegible] Radio Gep Antenna 3, ha fatto incidere su cassette 60 libri destinati alla «*Biblioteca del libro parlato*» per non vedenti. Tra i titoli, quasi l'intera opera di Verga e Pirandello, romanzi di Oreste, Buzzati, Calvino

In Regione il pci è rimasto isolato

Nel giudizio sull'operazione anticrisi del governo - I comunisti hanno votato un documento negativo del pdup - Gli altri partiti (msi escluso) uniti sull'ordine del giorno psi

Per la prima volta nella storia di questa maggioranza pci-psi-psdi che governa la Regione, la componente comunista si è trovata isolata: [illegible] contro [illegible] Il presidente della giunta Viglione [illegible] nanente e quello del Consiglio, Benzi, era impegnato a ricevere l'ambasciatore inglese. Il voto era impegnativo: riguardava un «*giudizio positivo sulla manovra economica del governo per combattere il tasso di inflazione per l'anno in [illegible] entro i limiti del 10 per cento*». Con questa frase comincia un ordine del giorno [illegible] 13 marzo dei capo del gruppo socialista Moretti [illegible] era stato anticipato il 23 febbraio da uno [illegible] de Britis, del pli (1° marzo), del pdup (13 marzo). Ieri mattina [illegible] il documento socialista è stato firmato anche dai psdi e quello [illegible] pdup anche dal pci.

Con [illegible] schieramento si è arrivati alla discussione, parata ma dura: e i cinque partiti del governo Craxi si sono poi riconosciuti nel documento socialista. La convergenza notata soprattutto [illegible] [illegible] Britis, è stata sollecitata in particolare [illegible] pubblicana Vetrino che non aveva presentato documenti «*Se ci si prende 8 pagni in Parlamento non si può poi far finta [illegible] niente nelle giunte locali. [illegible] non presentiamo un ordine [illegible] giorno, chiediamo che in [illegible] costruisca qui con la collaborazione dei partiti che sostengono il governo Craxi-2*» così è avvenuto

Il mal-din non ha partecipato al voto i due consiglieri [illegible] hanno detto [illegible] Il proprio documento, poi è stato come se non fossero in aula. «*Anche io — ha detto Carazzoni — per motivi strumentali saremmo tentati di votare il documento che per la prima volta isola il pci [illegible] siamo vincolati dalla strategia nazionale del nostro partito*».

Le ragioni [illegible] comunisti sono state espresse dal consigliere [illegible] Olola «*Pur riconoscendo al governo l'impegno di lotta alle evasioni, siamo convinti che [illegible] non può essere materia di scambio con il taglio della scala mobile*». E poi Bontempi, più polemico. «*È legittimo porre la questione dell'alleanza nel governo locale, ma io dico che, proprio localmente, il nostro di giudizio sono i fatti e noi abbiamo lavorato seriamente nella prospettiva [illegible] un futuro diverso per il Piemonte*».

Un avvertimento al pci, molto blando, che la linea seguita a Roma è pericolosa, è comunque venuto dal socialista Simonelli e dal socialdemocratico Cerutti. Il che ha fatto dire al dc Ratti: «*Socialisti e socialdemocratici si [illegible] convinti che non si possono seguire due filosofie, una a Roma e una a Torino*».

Nel dibattito durato tutta la mattina e parte del pomeriggio si è posto in particolare l'accento sui problemi di Torino e del Piemonte. È la giunta regionale è stata invitata dall'opposizione — ma anche dagli stessi esponenti della maggioranza — a dissociare [illegible] i fatti e [illegible] progetti che è possibile mettere della crisi.

d. garb.

L'Università numero 2

Si è tornato a parlare, in Consiglio regionale, della seconda università [illegible] Piemonte. Più che altro è stato formalizzato l'impegno di decentramento nel Piemonte Sud [illegible] un «*sistema policentrico con facoltà articolate su Alessandria, Novara e Vercelli*» secondo quanto richiesto anche da quelle amministrazioni comunali e provinciali il 10 febbraio

La proposta è stata formulata dall'assessore Ferrero, in accordo con il responsabile della dc nella commissione cultura, prof. Villa: assicurare a Università e Politecnico di Torino le strutture adeguate, ma svilupparne [illegible] nuova nel Piemonte Sud

Ieri ci si è limitati a questo: se ne discuterà nella prossima seduta, e forse si nominerà una commissione che approfondisca il problema in modo da formulare [illegible] più presto precisi suggerimenti al governo. Sull'argomento esiste già una proposta di legge presentata [illegible] parlamentari piemontesi

Specchio dei tempi

«Assieme [illegible] viveri, mandiamogli anche qualche pillola» - Sull'affitto [illegible] negozi, le trombe [illegible] commerciante e le mazzate [illegible] proprietario Senza compensi l'entusiasmo si smorza - Il [illegible] degli insegnanti

Un lettore ci scrive:

«*Mi sia concesso rispondere alla saggia lettera del signor Claudio De Felice (Specchio dei tempi 15-3).*

«*Il verbo da lei usato (citare), è a mio avviso esattissimo; teniamo però conto [illegible] chi ormai citato, ha diritto [illegible] ogni caso alla vita.*

«*Continuiamo pure ad aiutare i popoli afflitti dal grandissimo problema della fame, riempiamoli con l'invio di tonnellate e tonnellate di viveri, ma mettiamoci anche qualche quintale di "pillole" oltre a qualche volumetto che spieghi, magari [illegible] lingua che cosa è l'educazione demografica*».

Enrico De Majo

Una lettrice [illegible] scrive:

«*Desidero rispondere al signor Ezio Ferrando, che si lamenta perché i commercianti pagano poco di affitto e piangono sempre miseria, mentre invece guadagnano cifre favolose. Sebbene anche io faccio parte di quella classe privilegiata, ho un piccolo negozietto [illegible] circa [illegible] mq di biancheria e maglieria, sito in una via semicentrale di Torino.*

«*Pochi giorni fa mi è [illegible] fatto libero un locale accanto, di circa [illegible] mq: il titolare ha chiuso, restituendo [illegible] licenza, come stanno facendo moltissimi altri commercianti in questo periodo causa le numerose tasse e la crisi permanente.*

«*Desidererei trasferirmi in un locale più [illegible] ampio, di conseguenza ho chiesto al proprietario il prezzo, una cifra [illegible] capogiro: un milione e [illegible] di affitto più [illegible] milioni di avviamento (chiaro che si tratta [illegible] un negozio vuoto, [illegible] scaffali e senza licenza). Faccio notare che anche [illegible] è un povero pensionato (ma proprietario di altri quattro negozi e [illegible] alloggi.*

«*Se avverrà la liberalizzazione degli affitti vedremo molta gente dormire sotto i ponti o sotto le tende, e per il commercio la vendita verrà fatta con le cassette e i trucioli come fanno i macrochimici, o cose più probabile succederà una rivoluzione.*

«*Noi commercianti, se la cosa non rende per vivere, abbassiamo le saracinesche e ce ne andiamo, senza tanti piagnistei. Così faccio anche il proprietario "ex locale: vende e cerchi qualcosa di più redditizio*».

Maria Bianchi

Una lettrice ci scrive:

«*In merito alla questione del caro affitti dei negozi ed esercizi commerciali, che la liberalizzazione prossima porterebbe con affitti troppo alti, io, dipendente di una piccola ditta e contribuente fedele, vorrei poter dire due parole, frutto della [illegible] esperienza.*

«*Ho un negozio di circa mq 70 nel cuore di Torino (per eredità) affittato da circa 20 anni alla stessa ditta; percepisco dopo tutti gli aumenti previsti dalla legge L. 60.000 mensili, al lordo [illegible] spese condominiali, a mio carico, e delle tasse Irpef e Socaf. Il mio inquilino, nel frattempo, si è costruito una villa di due piani nella prima cintura di Torino, con circa 2000 mq di giardino intorno, si è comperato una casa al mare e una barca (leggi yacht).*

«*Non ho mai chiesto di comprare i muri del negozio, che io più avrei venduto a prezzo equo. Adesso piango e mi dispero e invoco una proroga: è giusto?*

«*Preciso che tra i miei amici ho vari commercianti: essi si sono tutti comperati la casa in città, le case al mare e ai monti, fanno viaggi in tutto il mondo, [illegible] amministrano tranquillamente che non pagano [illegible] tasse. E lo stesso pretendono ora per l'affitto del loro negozio*».

Anna Maria Serra

Un lettore ci scrive:

«*Siamo a metà [illegible] 1984 e l'assessorato alla Sanità della Regione Piemonte, che aveva promesso la liquidazione dei compensi per profilassi e risanamento del [illegible] entro il 1983, non si è ancora fatto vivo.*

«*Sono trascorsi dall'esecuzione dei lavori anni interi. Non ci meravigliamo pertanto perché le operazioni di risanamento del bestiame bovino [illegible] riscuotono successo entusiasmo in tutte le classe veterinaria, se ci pagassero delle relative parcelle viene effettuato a distanza di anni dall'effettuazione delle suddette operazioni.*

«*Questi prolungati ritardi nei pagamenti avvengono da quando la competenza è passata alle Regioni. La domanda pertanto implicita è la seguente: come fare vivere un veterinario libero professionista, in quel poco ridotto guadagno gli viene anche negato per anni?*».

Segue la firma

[illegible] gruppo [illegible] lettori ci scrive

«*Siamo i genitori degli alunni della classe III D della scuola media statale "Defendente Ferrari" [illegible] Avigliana, e vorremmo conoscere dal ministro della Pubblica Istruzione in base a quale correlatica legge i nostri figli hanno cambiato fino a ora sei insegnanti di matematica e scienze dall'inizio dell'anno, e adesso si prepariamo per il settimo cambiamento, che dovrebbe avvenire a marzo.*

«*Invitiamo quindi i nostri onorevoli a proporre una nuova legge che permetta un massimo di due cambiamenti di insegnanti di una stessa materia nel corso dell'anno scolastico.*

«*È evidente che tale stato di cose influirà molto sui futuri anni scolastici dei nostri ragazzi i quali, loro malgrado, ne subiranno le conseguenze*». Seguono 30 firme.

Denuncia dell'amministratore delegato di Torino Esposizioni

«Torino non favorisce le mostre Ecco perché vanno a Milano»

Secondo l'ing. Bertolotti: «Mancano linee aeree, collegamenti ferroviari, metropolitana, parcheggi sotterranei, albergatori più disponibili» - L'anno prossimo aprirà i battenti il Miac

Dopo il «Salmi», Torino ha perso un'altra importante rassegna. Il «Mifad», mostra dell'alimentazione dolciaria (nove edizioni, con presenze di venti-trentamila operatori specializzati negli ultimi tranni), ha scelto la Lombardia e, [illegible] primavera '85, abbandonerà la nostra città per trasferirsi nei locali della Fiera di Rho. La notizia era già circolata nei giorni scorsi, ieri l'amministratore delegato di Torino-Esposizioni, ing. Bertolotti, ha voluto incontrare i giornalisti per confermarla e commentarla.

[illegible] commemorare [illegible] di qualcosa che si è irrimediabilmente perso, si è tentati di analizzare le cause che hanno portato a questa perdita. Come primo rimedio si è [illegible] battezzato il «Miac», mostra italiana [illegible] alimentazione e delle [illegible] per il commercio, in programma dal 20 al 28 aprile '85, una [illegible] analoga a quella trasferita, che consentirà al Piemonte di tenere aperta una vetrina sul *business* dell'alimentazione.

«*Inutile versare ora lacrime per il trasferimento del 'Mifad*' — ha esordito l'ing. Bertolotti —, *è la dura legge del mondo imprenditoriale: le aziende e le manifestazioni nascono nei luoghi più opportuni, come diceva Cavour; [illegible] non si trovano bene, emigrano. Ai vedovi inconsolabili resta [illegible] capire il perché*».

«*Che cosa ha Torino in meno rispetto a Milano?* — si è chiesto polemicamente l' [illegible] delegato di Torino-Esposizioni —. *Collegamenti aerei e ferroviari migliori, clima commerciale più caldo, una metropolitana efficiente, parcheggi sotterranei vicino alla Fiera, un pulviscolo di aziende medie e piccole che proliferano tutte intorno alla metropoli, e anche alberghi più disponibili*». Il proposito di quest'ultima affermazione Bertolotti, in polemica [illegible] l'associazione dei titolari di hotel che ha dichiarato di [illegible] *si sentirà inferiore ai colleghi milanesi*», ha precisato che intende «*una categoria pronta ad aprire il coraggiose della borsa per aiutare a far venire gli operatori, a fare pubblicità insieme all'assessorato al Turismo, a inventare in prima persona manifestazioni e congressi che rilancino Torino nel mondo*».

Quali rimedi suggerisce Torino-Esposizioni perché la crisi della città si sblocchi e il Piemonte possa tornare ad essere [illegible] terreno fertile per gli imprenditori? [illegible] elenca i punti che dovrebbero avere priorità assoluta: «*Più linee per Caselle, [illegible] dell'Alitalia e, contemporaneamente, atterraggi anche con bassa visibilità (la Sagat è pronta, ndr [illegible] progetto da 15 miliardi, ma la direzione dell'aviazione civile, Civilavia, temporeggia); collegamenti ferroviari rapidi sulle linee per Venezia e Bologna; una metropolitana [illegible] e cioè la galleria; il recupero degli edifici industriali vuoti (Lingotto, Ceat, Nebiolo, Stile Viscosa, ad esempio) per metterci i servizi; infine il varo di un parcheggio sotterraneo*».

In [illegible] che i progetti si realizzino, il battesimo [illegible] questo nuovo salone (che comprenderà, oltre a un padiglione sull'alimentazione e le attrezzature per il commercio, anche la Mostra della pasticceria e [illegible] bar, quella delle attrezzature per la ristorazione collettiva e, infine, quella dei vini Doc) è un autentico atto di fede verso una città che deve essere sempre più viva e all'avanguardia.

Marco Marello

«Così perdiamo colpi»

Torino perde colpi, perde mostre, non ha strutture adeguate per il turismo, è carente di trasporti, ha un aeroporto poco utilizzato. Su quest'ultimo punto si sofferma un'interrogazione di 11 parlamentari della dc piemontese

Nessi di Monicelora, Baiardi, Carlotto, Zolla, Lega, Paganelli, Astori, Sarti, Rabino, Bodrato e Botta, considerano che la soluzione del problema dei collegamenti aerei «è condizione cruciale per la ripresa economica e culturale di Torino e del Piemonte». Ritengono che l'aeroporto di Caselle sia «scarsamente dotato di collegamenti internazionali e, in parte, nazionali», eppure - affermano - in alcuni giorni della settimana i voli con Roma sono completi. Per questo domandano al governo «quali iniziative intenda assumere per un ampliamento dei collegamenti, anche utilizzando Torino-Caselle come scalo intermedio per voli internazionali».

E' vero, domandano infine gli 11 interroganti, che vi sono numerose richieste di compagnie aeree estere di essere collegate con Torino.

La decisione di licenziare 350 dipendenti

Nessun accordo per la «Pirelli»

Tra azienda e sindacato prosegue il braccio di ferro - La Fulc chiede riduzione d'orario

Prosegue il braccio di ferro tra Pirelli e sindacato sulla decisione dell'azienda di licenziare 350 dipendenti di Settimo, a meno che si raggiunga l'accordo [illegible] nuova organizzazione del lavoro, che consenta [illegible] incrementi la produzione attraverso un maggiore sfruttamento degli impianti. La proposta è quella del 6x2, vale a dire [illegible] settimana lavorativa di 6 giorni alternata a una di 2, già in atto nella fabbrica di Tivoli.

Ieri, nel corso dell'incontro all'Unione Industriale, il sindacato ha ribadito il rifiuto dei dipendenti ad accogliere la soluzione, poiché prevede alcune domeniche lavorative oppure una riduzione delle ferie (3 settimane in luogo di [illegible]. La Fulc ha ipotizzato il meccanismo del 6x4, con riposi a rotazione, ma non porrebbe vincoli né per festività né per ferie. «Occorrerebbero, però — ha sottolineato Cirpo (Cgil) — *opportuni correttivi per ridurre il maggior numero di giorni da trascorrere in fabbrica*».

Nel corso della trattativa, che si è protratta fino alle 20, è emersa anche un'altra possibilità, avanzata dalla [illegible]: «*Potremmo accettare il 6x3, soltanto [illegible] presenta [illegible] una consistente riduzione d'orario, pari ad almeno 3 giorni annui*». L'azienda ha definito «*impercorribile quella strada*». L'incontro si è perciò [illegible] con un nulla [illegible] fatto, il sindacato ha deciso scioperi [illegible] due [illegible] con assemblee a partire da oggi. Prossimo incontro, martedì 27.

IGIENE — Accordo [illegible] giunto [illegible] sindacato e Usl sulla sicurezza dell'ambiente di lavoro. Il punto più importante riguarda l'integrazione tra i compiti del servizio ispettivo e delle Unità di base. I lavoratori esposti a rischio, inoltre, [illegible] sottoposti a [illegible] nelle [illegible] Usl.

Diminuisce la cassa integrazione

Rispetto all'82 lo scorso anno in Piemonte ci sono state 9 milioni di ore di cassa integrazione straordinaria in meno. Secondo uno studio dell'Ires regionale si è passati da 113 milioni a 104 milioni, arrivando quasi ai livelli dell'81. «*Questo risultato — è il commento del sindacato — è dovuto principalmente al settore auto e trasporti che ha avuto [illegible] milioni [illegible] in meno, [illegible] parte compensato dai 3,8 milioni in più della meccanica generale. I 2,7 della componentistica auto e trasporti, gli 1,7 della meccanica strumentale. Secondo infine la siderurgia con 1,3 milioni di ore in meno e l'elettronica con un milione*».

Siamo di fronte ad una nuova tendenza nel settore occupazionale? «*La siderurgia — spiegano all'Ires — è l'unico settore che ha avuto, nel tre anni, un andamento non costante: 9,8 milioni nell'81, 10,8 nell'82 il settore più colpito resta comunque quello dell'auto e trasporti: 67,5 milioni nell'81, 57,6 nell'82 e [illegible] lo scorso [illegible]. In questa graduatoria, [illegible] quarto posto [illegible] pone [illegible] meccanica strumentale. 2,5 milioni nell'81, [illegible] nell'82*».

Messaggi urgenti

BIARRITZ piazza Pitagora n° 2 cagna setter bianca marrone Marcia. Tel. 305.007 - 300.054 ore ufficio.

SMARRITO via Guastalla (zona Vanchiglia) bassotto nero striscia bianca sul petto, taglia medio/piccola, pelo corto. Telefonare 742.081.

echi di cronaca

Sciate a metà prezzo a Sestriere Hotel Biancaneve
appartamento completamente accessoriato 0122/7137. Forfait per 3 giorni

Tv soccorso Tv
tel. 472.510 - 473.02.77
Intervento immediati ricambi originali servizio diurno e[illegible]

Veranda pieghevoli
in alluminio anodizzato, per balconi, terrazzi. Consentono [illegible] di godere completamente [illegible] Moncalieri 484 - Torino. Tel. 636.884

Prestiti alle ditte
in 10 giorni a tasso inferiore anche senza garanzie immobiliari. Esempio: 7 milioni sono rimborsabili in 12 rate da L. 738.000 cadauna. Fulgeco 376.804

La Davico Specchi
vende e produce cristalli per bagno e specchi antichi su misura con diversi soggetti alla piombatura. Dal disegno al pezzo e su misura. Siamo presenti al «Saperone pad. 3». Alla perdita visitateci vedrete offerte uno specialista artistico di bellezza.

Legnocasa
con il legno la [illegible] è più bella
PORTE
SCALE
[illegible]
ARTICOLI "FAI DATE"
RIVESTIMENTI

Pannelli in legno
Porte per garage
Porte per cantine
Porte antincendio
Truciolari
Compensati
Perlinciati Bindati

PRONTO A MAGAZZINO
Via Lauro 170 Borgaro T.se
Tel. (011) 470.2002/3/4

Pagliano
a
Torino
SPOSI
troverete per la Vostra [illegible]
il massimo assortimento
di articoli classici e moderni
delle più rinomate marche
di
porcellane, cristalli
posaterie, argenti, lampade,
e oggetti d'[illegible]
via Maxxini, 25

SIBARI... L'ALTRO MARE
Villaggio Marina di Sibari (CS)
Impresa vende direttamente ville e appartamenti sul mare
Sufficiente 1.000.000 per prenotare la vostra casa vacanze
VILLE SU DUE PIANI:
[illegible] giardino, portico, salone, angolo cottura, [illegible]
Piano primo: 2 camere letto, bagno, terrazzo.
L. 41.000.000 compreso 30% mutuo decennale, 25% rate in 1 e 10 anni
APPARTAMENTI IN VILLE:
giardino, portico, soggiorno, 2 camere letto, bagno.
L. 33.000.000 compreso 30% mutuo decennale, [illegible] rate in 1 e 10 anni.
AMPIO MONOLOCALE CON SERVIZI
L. 22.000.000, 40% dilazioni.
OTTIMO INVESTIMENTO REDDITO CERTO
E' un'iniziativa SIBARI VACANZE che — in [illegible] di acquisto
TI OFFRE UNA VACANZA GRATIS [illegible]
BIG
Ufficio vendite Torino [illegible]
Via Valeggio 15 - Tel. 011 567.914 - 505.545

DIESEL NUOVA FORMULA.

Auto inseguita da una volante

Conflitto a fuoco Preso un bandito

Su [illegible] A 112 tre giovani in fuga che non si fermano all'alt: carosello a Barriera Milano

Secondo [illegible] della mobile sarebbero «*gli autori di alcune rapine in bar e ristoranti compiute in questi ultimi mesi in città*». [illegible] è [illegible] pregiudicato, altri due identificati; sono nomadi, accampati in via Germagnano.

L'indagine ha preso il via la scorsa notte, dopo un drammatico conflitto a fuoco, per [illegible] vie di Barriera Milano. Erano le 23, gli agenti della volante 3 hanno intercettato [illegible] corso Giulio Cesare una A 112: tre persone a bordo, la targa coperta. Gli agenti hanno intimato l'alt per un controllo: i tre sono fuggiti.

L'inseguimento è [illegible] una decina di minuti: gli occupanti la A 112 hanno alzato lo sportello posteriore aprendo il fuoco verso la volante della polizia. Gli agenti hanno risposto, colpendo le ruote dell'auto, che si è fermata in via Cena: i tre sono scesi, fuggendo verso i campi e lungo la massicciata ferroviaria, inseguiti dagli uomini della volante.

Uno, Lorenzo Bolino, 28 anni, è stato catturato. Nella fuga ha ancora esploso alcuni colpi [illegible] i poliziotti. L'agente Maurizio Scalici, 22 anni, è caduto malamente a [illegible], fratturandosi la caviglia sinistra. Sull'auto sono stati trovati alcuni passamontagna: «*Servono per compiere una rapina*» dicono [illegible] questura. Gli agenti hanno identificato i due complici, uno è Vittorio [illegible] Giaudi, 24 anni, dell'altro non forniscono [illegible]

★ Giuseppe Tutone, 26 anni, Michelino, è stato ricoverato con prognosi riservata al Cto. Il giovane era stato colto da malore mentre stava lavorando

Comunicazione giudiziaria per peculato per distrazione

Due ex assessori nei guai per una raccomandazione

Sono Marziano Marzano e Alessandro Tosi, socialisti - Avrebbero favorito l'assunzione in Comune [illegible] ragionieri, colpiti dalle stesse accuse

All'assessorato all'Ecologia avevano creato [illegible] ufficio tutto per loro: controllo e sicurezza della rete di distribuzione del gas naturale. I ragionieri Francesco Anello e Giovanni Trombetta avrebbero ottenuto quel posto nel 1978 grazie all'interessamento dell'ex assessore pci all'Ecologia Marziano Marzano e all'ex presidente dell'Acquedotto municipale Alessandro Tosi, ex assessore provinciale psi. Il blocco delle assunzioni stabilito dal decreto Stammati sarebbe stato aggirato con uno stratagemma.

A tutti e quattro i protagonisti di questa vicenda, il sostituto procuratore Rinaudo [illegible] inviato, nei giorni scorsi, una comunicazione giudiziaria per concorso in peculato per distrazione. Il magistrato ha anche ordinato una perizia contabile sulla documentazione del Comune, dell'Acquedotto e dell'Italgas relativa all'ufficio di Anello e Trombetta.

Perché l'accusa di peculato per distrazione? Occorre tornare all'inizio della vicenda giudiziaria, nel maggio '83. Rinaudo, che sta indagando su una truffa, arresta per falsa testimonianza il ragionier Anello, in casa del quale viene trovata una lettera dell'onorevole Giacomo Mancini, che lo raccomanda calorosamente a Marzano e Tosi.

Stando a quanto sostiene l'accusa, Anello e Trombetta avrebbero vinto un concorso all'Acquedotto municipale per il controllo delle tubature del gas. Ma questo sarebbe stato soltanto uno stratagemma per farli assumere dal Comune. L'Italgas, il vero interessato al controllo delle tubature, contribuiva alle spese dell'ufficio e dei due impiegati, ma il Comune doveva intervenire con un esborso di denaro pubblico. Di qui l'ipotesi di peculato.

La lettera di raccomandazione [illegible] Anello aveva [illegible] nei guai Marzano e Tosi. A casa dell'ex presidente dell'Acquedotto municipale era [illegible] sequestrata valuta estera per 9 milioni, più [illegible] quanto ne consente la legge (Tosi è già stato processato e condannato a 6 mesi di reclusione).

A casa [illegible] assessore i carabinieri avevano sequestrato 30 milioni tra biglietti di banca e monete d'oro. Da tempo i suoi difensori, Marzola e Merlone, chiedono la restituzione di quella somma. I legali hanno vinto il ricorso in Cassazione, sostenendo l'illegittimità del sequestro, e la questione sarà nuovamente sottoposta al giudizio [illegible] Tribunale della Libertà.

Un trionfo di forsythie in fiore

Ciuffi di primule nei prati, le prime foglie di verde delicato sui salici piangenti e il rigoglio della forsythia in fiore. Che altro serve per annunciare che è primavera? Basta guardarsi attorno e si [illegible] il segno dei [illegible] primi passi nell'orto [illegible] riavvistare come nelle prime margherite. Anche un fazzoletto di spazio, com'è il giardino di piazzetta Maria Teresa, offre allo sguardo il trionfo dei piccoli soli gialli della forsythia, veri e propri «cespugli di primavera» tra i quali la sosta e il passeggio sono più gioiosi

Saper spendere

Da azzurro a verde

E' la trasformazione del colore delle pietre turchesi per un processo di disidratazione negli anni

Azzurra come un cielo terso o un manto di Madonna, la turchese è una pietra che ha sempre affascinato, piace per gioielli che s'indossano di preferenza d'estate, ma soprattutto [illegible] si adattano bene a qualsiasi età. Rossella, «con una parure di famiglia, oro giallo e turchesi» è perplessa: «*Pur se è [illegible] sempre ben [illegible] cercato come un ricordo di famiglia e come il suo colore meritano, [illegible] notato negli ultimi due anni che le turchesi hanno perso il bel colore azzurro originario che fa ricordo avevano quando le indossava mia madre; ora sono stranamente verdine, anzi proprio verdi. E non mi spiego il perché. E' un difetto?*».

[illegible] Da sempre considerata [illegible] pietra pregiatissima, specie presso i popoli orientali (pare sia stata introdotta in Europa dai turchi), la turchese di qualità più apprezzata proviene ogni dall'Egitto e dall'Iran; anche se quella sudamericana sta conquistando [illegible] larga fetta di mercato in gioielleria.

Spiega il dott. Sergio Della Valle, perito orafo del tribunale di Torino: «Chimicamente è definita un fosfato idrato di alluminio e [illegible] ma sovente l'alluminio è [illegible] [illegible] ossido di ferro. Questi elementi impiombano spesso in proporzioni diverse e particolarmente importante, tra i componenti, è l'acqua». Proprio qui sta il segreto: «Si può pensare — sostiene l'esperto — che il cambiamento di colore dal celeste al verde nel corso degli anni sia dovuto alla qualità scadente o a qualche errore nella conservazione. Niente di più errato: [illegible] semplicemente di un "processo di disidratazione"; infatti l'acqua — ovviamente parliamo di quantità infinitesimali — è una delle componenti della pietra. Perciò alcuni esperti consigliano di immergere saltuariamente le turchesi nell'acqua; ma questo trattamento, peraltro semplice, può far perdere lucentezza alla pietra».

Nessun allarme, dunque, perché il cambiamento di colore dall'azzurro al verde è previsto. Approfittiamone invece per chiarire a Carlamaria «*perché le turchesi non vengono sfaccettate come le altre pietre preziose*».

★★ Non è una caratteristica esclusiva delle turchesi, ma di tutte le [illegible] opache. Precisa il dott. Sergio Della Valle: «Vengono tagliate a superficie curva (taglio cabochon) avendo cura di lasciare nella parte inferiore e piatta eventuali venature scure, terrose, che sono considerate impurità».

«La turchese è per sua natura porosa e di [illegible] durezza, di conseguenza può perdere lucentezza. In tal caso si può effettuare, ma per un numero limitato di volte, una "pulitura" con olio speciale duco. La turchese più apprezzata e costosa è quella con il caratteristico colore celeste intenso ed è [illegible] le pietre definite erroneamente "dure" in natura, non è una rarità, ma una minima parte di quelle estratte dai giacimenti è utilizzabile in gioielleria».

Naturalmente «[illegible] esistono. Dice infatti l'esperto: «In molti casi si tratta addirittura di una vera e propria ricostruzione della pietra con la polvere stessa del minerale».

★ Per la gelatina di frutta con la quale ricoprire le crostate interviene Bianca delle conserve: «*Ho fatto delle prove — scrive — e ne sono stata soddisfatta. E poiché non ho segreti per le lettrici di Saper spendere, ecco il procedimento: 70 gr di acqua profumata con succo di limone o poco liquore oppure poco sciroppo di frutta, un foglio di colla di pesce tenuta a bagno in acqua fredda per 5 minuti, poi strizzata e sciolta nell'acqua profumata calda. Mescolare bene, lasciar raffreddare e prima che si solidifichi, irrorare la superficie della torta. Tenere in frigo a raffreddare*».

★ Abbiamo di nuovo l'indirizzo del resta[illegible] di antichi giradischi, che è anche restauratore di mobili antichi, suggerito da una lettrice rimasta più che soddisfatta del lavoro eseguito. [illegible] tentiamo a disposizione dei lettori con una precisazione importante: «*I [illegible] interventi* — dicono i titolari della ditta — *riguardano esclusivamente le parti lignee e non i congegni meccanici degli apparecchi*».

Bimonetta

Due mesi fa sequestrato Castagno

Sono [illegible] due mesi da quando Pietro Castagno, il settantaseienne «re della gastronomia» è stato rapito, alle 7 del mattino, in via Lagrange, nel cortile della «Bottega del maiale» uno dei suoi negozi che dirigeva personalmente [illegible] commerciante era appena rientrato da una vacanza in Spagna in compagnia della moglie.

Da allora l'avvocato della famiglia, Antonio Rossomando, incaricato di trattare con i sequestratori, è in attesa di un contatto: «credibile» in grado di assicurare che il rapito sia ancora in vita.

Summit di scienziati europei a Parigi

Il 23 e 24 marzo 1984 si concluderà al Palais de la Découverte di Parigi il 31° summit degli scienziati europei che tratteranno importanti argomenti di ingegneria, ecologia, informatica, scienze, medicina ed astronautica.
Parteciperà a questo summit di scienziati il direttore di riviste europee nel campo dell'ingegneria civile, il

prof. ingegnere Alessandro [illegible] Torino.

Un gruppo di ricercatori torinesi operanti presso importanti laboratori del Nord Europa ed associati all'università UET di Bruxelles, parteciperanno ai lavori della Seconda Sessione Odontostomatologia che concluderà la nuova scientifica nella mattinata del 24 marzo 1984.
Parteciperanno circa 150 esperti del ramo.

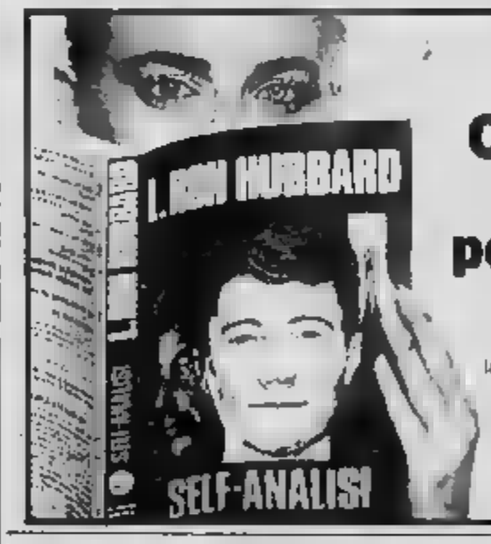

Quando avrai chiuso questo libro, potrai aprire gli occhi.
Se vuoi scoprire tutte le tue possibilità, se pensi sia importante avere più fiducia in [illegible] stesso, [illegible] dieni vitale essere felice [illegible] la stesso, la risposta che stai cercando può trovarla in Self Analysis
Self Analysis di L. Ron Hubbard, il libro che ti farà credere in te stesso
Leggi e usa Self Analysis
In libreria, L.16.000

1.000.000
UN MILIONE DI LIRE E' LA NOSTRA VALUTAZIONE MINIMA PER LA TUA VECCHIA AUTO ACQUISTANDO UNA NUOVA FIAT DISPONIBILE PRESSO DI NOI (MA SIAMO DISPOSTI A DARTI MOLTO DI PIU' SE IL TUO USATO E' IN BUONE CONDIZIONI).
PER IL PAGAMENTO NON CI SONO PROBLEMI: RATEAZIONI SAVA FINO A 48 MESI. AZIONE NON CUMULABILE.
VOGLIAMO INCONTRARCI?
RITAUTO
concessionaria FIAT
Via Gorizia 144 - Tel. 011 328.496 - TORINO

ECONOMICI

19 Vendita alloggi

LIBERO adiacente piazza Bernini piano rialzato vendo signorile 4 camere livello doppi servizi ottimo stato. L. 120 milioni volendo mutuo. Tel. 233 622.

LIBERO Borgo Vittoria alloggio di 1° piano 3 camere livello cucinetta bagno L. 65 milioni. Casa-Nova 820 3705.

LIBERO camere cucina servizi corso Trapani (S. Paolo) L. 27 milioni meno rendita distazioni. Galotti 741 3131.

LIBERO camere livello cucinino bagno 2° piano via Nizza (S. Paolo) vendo volendo dilazioni. Tel. 657.9374.

LIBERO Cavour Vica recente camere 3 livello cucinino servizi pagamento dilazionato Sarim 954.7295.

LIBERO centralissimo semidecagno 8 vani 1° p. via S. Tommaso 10 uso professionale metrici 400. 80 milioni. Tel. 532.604.

LIBERO centrale ingresso camere livello cucinino bagno ristrutturato L. 24 milioni 500 mila dilazioni Tel. 647.4844.

LIBERO Centro Europa soggiorno camere semirustico cucina bagno box mutuo e dilazioni. Studio Lubbe 540.850.

LIBERO Cina Giardino recente salone 2 camere cucina servizi L. 115 milioni dilazioni. Grimaldi 505.464.

LIBERO corso Unione Sovietica piano alto camere livello cucinino servizi L. 45 milioni 600 mila. Sarim 519.201.

LIBERO Madonni ristrutturatissimo camere livello cucinino servizi L. 40 milioni trattabilissimi. Grimaldi 505.464

LIBERO
moderno 6 camere cucina bagno termo autonomo L. 74 milioni compreso mutuo dilazioni. Tel. 645.339 - 333.047.

LIBERO grossi corso Montevecchio in stabile recente luminoso soggiorno camere cucinino biservizi box Tel. 334.078.

LIBERO grossi corso Siracusa soggiorno 2 camere cameretta cucina servizio L. 73 milioni più mutuo. Tel. 749.3062

LIBERO ristrutturatissimo adiacente via Giardino luminoso 3 camere, cucina biservizi mq 115 L. 105 milioni. Tel 781 072.

LIBERO S. Rita vendesi alloggio di 2 camere cucina servizi in stupito recente costruzione ogni comfort. Tel. 831.061.

LIBERO S. Rita anche uso ufficio soggiorno camera cucina servizio L. 54 milioni dilazionabili. Tel 749.3067

LIBERO salone 4 camere cucina 2 bagni, 1° piano in palazzo volendo box casa d'epoca centralissima vendo. Tel. 031.873

LIBERO semirustico (corso Racconigi) camere cucina servizi cantina L. 30 milioni. Holding 668.358.

LIBERO subito Venchiglia salone 2 camere vista Cittadella soggiorno camera cucina bagno mq 130 Tel. 506.395.

LIBERO subito miniappalto ristrutturato camere cucina bagno grossi corso Vercelli vero affare. Tel. 668.388.

LIBERO v. Gaboto 2 saloni, 2 camere cucina bagno mutuo L. 40 milioni possibilità ufficio o abitazione Tel. 293 257.

LIBERO v. Saluzzo angolo via S. Pio V. ottima 4 camere cucina servizi, 1° piano, circa 130 mq 135 milioni. Tel. 033.029.

LIBERO (Valentino) via Cibrario ampio 2 camere cucina servizi L. 85 milioni mutuo forse mutuo. Galotti 741.3131.

LIBERO via Ghedini recente piano alto Mirafiori camere cucina abitabile servizi cantina. Grimaldi Mº 792.114

LIBERO via Cristoforo Colombo 3° piano camere cucina servizio Lux Casa vendo Tel 644.102.

LIBERO via Lanzo in palazzina vendo camere cucina servizi ristrutturato. L. 18 milioni più dilazioni. Tel. 233 822.

LIBERO via Valcomera Bianchi 5° piano 1-3 camere bagno grazie ellisse Lux Casa vendo. Tel 649.479.

LIBERO via Perrero in palazzina d'epoca ad 8 piani soggiorno 3 camere cucina biservizi. Tel. 748.3062.

LIBERO via Vandalino ingresso 2 camere cucina bagno 2 balconi terzo ascensore palazzo interessante. Tel. 647.4844.

LIBERO zona corso Tortona camera soggiorno cucinetta bagno cantina termo L. 25 milioni. Tel. 840.5506.

LIBERO zona S. Donato via Cava recente camera linea cucinino bagno. L. 31 milioni 500 mila. Sarim 818.851.

LIBERO zona via Sospello comodo ascensore soggiorno 2 camere cucina bagno box. Galotti 57.87.

PIOSSASCO libero centrale 6 camere cucina biservizi posto auto L. 75 milioni dilazionabili Tel. 585.273.

PIOSSASCO via Boccaccio libera recente palazzina 3 camere livello cucinino bagno Galotti 011 67.49 vendo

POZZO Strada via Asti libero subito ingresso 2 camere livello cucinino bagno ripostiglio cantina. Tel 442.399.

POZZO Strada libero via Villa Glorì 3 camere cucina bagno posto auto. Studio Latina 540.850.

PRECOLLINA corso Casale in palazzina 4 camere cucina servizi piano rialzato L. 100 milioni trattabili. Tel 630 083.

PRECOLLINA Moncalieri vendesi elegante appartamento p. terreno mq 170 giardino condominiale box Tel. 637.715.

PRECOLLINA splendida posizione villetta parco garage giardino favorevole. Tel. 642.101.

PRESTITI

via Cavour vendesi alloggio panoramico ingresso 3 camere livello bagno libero accesso ascensore. Tel. 545 852.

PRIVATAMENTE vende in Rivalta alloggio in palazzina 2 camere cucina servizi box 2 posti L. 75 milioni. Tel. 908.1213.

PRIVATO vende villetta di 7 vani più ammezzato e garage a cielo bosco S. Paolo. Tel. 502.163.

PRIVATO vende casetta da ristrutturare con mq 200 utili a fianco Possasco parco. Tel. 890.183

PRIVATO vendesi mansarda con acqua luce e gas possibile servizio mercato adatta abitazione S. Paolo. Tel 741.2227.

PRIVATO vende alloggio in villa a Rivoli composto da salone cucina 2 camere servizi garage cantina giardino. Tel. 956.8520

PRIVATO vende camera cucina libero in via Stor[illegible]zzo ottimi stabili. Tel. [illegible]29.

PRIVATO vende villa in Beinasco [illegible] formazioni tel. ore serali 39.00-9[illegible] 949.1647.

S. RITA via Filadelfia 127 angolo corso Agnelli libero 1° piano, 6 camere livello cucinino servizi. Tel. 010.352.

SANTENA via Adolfo libero salone living 2 camere cucina servizi. Stabili di pregio. Casamercato 3568.

SAGGI

In palazzina 3 vani servizi da L. 25 milioni, 2 vani servizi da L. 20 milioni Gabetti vendo, Tel. 6781.

SETTIMO Torinese appartamenti nuova costruzione salone 1-3 camere cucinotto servizi da L. 60 milioni chiavi mutuo dilazioni scelta dal 1° Ott. al 30-3-84. Tel. Grimaldi 011.3568.

SETTIMO Torinese vendesi libero 5 camere piello cucinino bagno prezzo stracci. Tel. 611.617.

SEMPIONE libero lungo Po Antonelli piano intermedio salone 3 camere cucina unità servizi box. Galotti 546.568.

SOFFITTA completamente libera via S. Francesco d'Assisi privato vende L. 15 milioni no ascensore. Tel. 865 7284.

STRADA Genova 33 (primi alloggi occupati) 3-7 camere livello cucinino servizi box. Grimaldi 505.464.

STUDIO CROBBO vendesi 6. Paolo 2 camere cucina ampia servizi locale L. 45 milioni cielo decorato. Tel. 611.836.

STUDIO CROBBO vendesi monocamera adiacente piazza Rivoli 1° piano, Replinski. 14 milioni. Tel. 611.836.

STUDIO Crocetta via Pigafetta, 2 camere livello cucinino, 3° piano. Prezzo interessante. Tel. 545.570.

STUDIO libero corso Racconigi 2 camere cucina bagno. Tel. 545.570.

STUCHI libere corso Spezia fronte S. Anna camere cucina servizi ampie dilazioni. Tel. 645.536.

[illegible] libero monolocale corso Vittorio vicinanze Bivio. Tel. 545.570.

STUDIO libero 2 camere cucina bagno mq. 50 via S. Quintino L. 67 milioni. Tel. 545.570.

[illegible] disponibile via Giaveno, ristrutturato, ingresso 2 camere cucina bagno posto auto, prezzo stracciato. Fiduciaria Immobiliare, tel. 557.8950.

TAIT D 506.001 libero zona Crocetta 6 camere ingresso 2 servizi e giardino di 60 mq L. 210 milioni trattabili.

TAIT 506.001 Rosta centro libero 61 (via Genova) camere livello cucinino ingresso bagno L. 40 milioni 700 mila.

TAIT 506.001 libero vicinanze piazza Carducci 2 camere cucina ingresso bagno cantina L. 51 milioni

TAIT 506 001 libero in graziosa (corso Galileo) camere soggiorno cucinino cabina L. 45 milioni 900 mila.

TAIT 506.001 libero zona Rosta (via Genova) camere cucina ingresso servizio cantina L. 24 milioni 600 mila.

TAIT 506.001 libero Parella (corso Monte Grappa) camere livello cucinino bagno a L. 39 milioni 300 mila

TERREN-CASE libero v. Piave soggiorno cucina 3 camere biservizi box riscaldamento autonomo distinto. Tel. 641.858.

USAV 747.729 vende a Venaria centro casetta 6 vani biservizi mq 160 su 2 piani 2 box orto misure dilazioni.

USAV 747.729 vende libero corso S. Paolo 3 camere cucina bagno ristrutturatissimo particolare L. 53 milioni dilazioni.

USAV 747.729 vende zona corso Giovanni Lanza in casa d'epoca libero nuovo sole 2 camere cucinetta bagno.

USAV 747.729 [illegible] via Milano uso ufficio 500 mq 2 saloni 13 vani 3 servizi box 2 auto.

UTIP 547.828 libero Barriera Milano via Padova graziosa camera cucina terzo bagno cantina L. 33 milioni.

UTIP 547.828 libero presso corso Vige via Arduino camere livello cucinino terzo bagno trattativa riservata.

UTIP 547.828 vende via Le Chiuse 42, in buono stabile d'epoca anche libero 1-2-3 camere cucina bagno, bassi e locali mansardati. Personale in loco.

UTIP 547.828 vende libero recente zona S. Paolo grossi corso Racconigi soggiorno 3 camere livello cucinino.

UTIP 547.828 vende zona Madonna di Campagna via P. Vercelotti 144, 1-2 camere cucina e ampio locale commerciale. Prezzi da L. 17 milioni 600 mila trattabili. Personale in loco.

UTIP 547.828 vende a Moncalieri zona S. Vito casetta panoramicissima libera di mq 200 con 2 box L. [illegible]

VALSALICE in villa alloggio esclusivissimo soleggiato 214 mq più grandi terrazzi giardino garage. Telefonare 850 6650

VANCHIGLIA libero recente camere cucina servizi ottima posizione prezzo interessante. Corso Bramante 516.249.

VENDESI alloggio signorile doppi servizi in Torino di 160 mq circa libero anche ora. Telefonare 897.443

VENDESI alloggio signorile corso Unione Sovietica 6 vani cucina 2 servizi autoriscaldamento. Telefonare ore pasti 839.0139.

VENDESI casa villa di 6 alloggi parco gioco bocce lavoro in assicurabile alto in Chieri, Valle Busa. Tel. 647.843.

VIA Cavour libero 2 saloni 4 camere doppi ingressi servizi 200 mq circa. Tel. 369.183.

VIA Filadelfia libero ingresso servizi a nuovo cucinetta bagno, richiesta L. 30 milioni. Mongioi 841 089.

VIA Giulio Aeni (via Veglia) libero camera cucina ingresso servizi L. 32 milioni Tel. 369.183.

VIA Massena adiacenze c. Sommeiller libero grazioso appartamentino 3 camere livello cucinino bagno. Finzi 505.691.

VIA Po libero fine 84 ingresso 4 camere cucina servizi 100 mq L. 84 milioni 800 mila rateizzazioni. Tel. 647.4844.

VIA S. Ottavio libero alloggio ci mq 80 di 3 camere da ristrutturare L. 40 milioni. Tel. Domus 664.113.

VIA Saluzzo 63 recenti signorili alloggi di salone 2 camere cucina 2 servizi pagamento agevolato. Sarim 519.201.

VIA Brescia 82/84 bellissimo anche libero 1-2 camere livello cucinino ingresso. Dilazioni personali. Sarim 519.201.

VIA Ventimiglia adiacente vendesi libero mini appartamento arredato interessante reddito. Tel. 518.617.

VIERETTI libero salone, due camere, doppi servizi, doppi ingressi, virgil vendesi. Tel. 885 834.060.

VIERETTI libero signorile ingresso salottino 4 camere cucina abitabile biservizi cantina. Grimaldi tel. 792.114.

VILLA Millefiori indipendente: 3 camere salone cucina 3 servizi autoriscalda Belmondo vendo. Telefonare 581.817.

VILLA Cambiano 3 alloggi indipendenti mq 100 cadauno, locale mq 300 ideale commerciale o privati. Tel. 641.838.

VILLA collina Pino-Baldissero libera di recente e piacevole fattura su vasti livelli ampio terreno. Grimaldi 792 114.

VILLA Eremo superficie coperta mq 900 piscina interna parco mq 4500 finizioni esclusive. Cittadella, tel. 518 292.

VILLA in Chieri splendida vendesi unica su 4 camere salone cucina tre servizi garage tavernetta giardino. Telefonare 847.8038.

VILLA in Possasco del 1970 libera, vista panoramica salone, 4 camere, cucina, 2 servizi, garage, peso 1500 mq. giardino. Prezzo interessante. Fiduciaria Immobiliare, tel. 557.8950.

VILLA recente all'Eremo mq coperti 600 più terreno recintato. Ottime finiture. La Cittadella, tel. 518.282.

VILLA Sangone libera indipendente su 2 piani soggiorno 4 camere livello cucinino doppi servizi box a parcheggio, L. 390 milioni Tel. 699.792.

VILLE splendida posizione garage giardino Mercadini - Eremo - Pino torinese adiacenze. Tel. 643.101.

VILLA Vallalice bisogna di notevole prestigio ottimo livello di manutenzione vendesi. Tel 590.406

VILLE e villini Sangano zona residenziale tipo ristrutturazione zona verde composte da servizi box L. 95 milioni Tel. 618.229.

VILLE monolocali e schiere in costruzione a Vaie Susina (Alpignano) direttamente dal costruttore. Maione 756.855.

VILLETTA a Rivalta recente costruzione 4 camere cucina garage giardino prezzo ottimo. Bertolino 546.004 - 558.504.

VINDVO impresa vende direttamente ai consumatori a prezzi ottimi a Torino. Tel 637.558.

AVETTA ultima piazza Duomo (presso Arp) 3 vani e servizio esclusivamente uso ufficio. Tel. 532.566

COLLINA signorile affittasi in villa completamente arredata servizi alloggio [illegible] cucina [illegible] terrazzo [illegible] 020.300 pomeriggio.

CORSO Duca Abruzzi affittasi ufficio 3 vani servizi riscaldato L. 400 mila. [illegible] 398.788

CORSO vittorio affittasi prestigiosi locali 200 mq circa ideali per ufficio o rappresentanza. Tel. 834.948.

CROCETTA casa recente affittasi alloggio piano piano su corso semindipendente mq 350, salone 5a camere cucina doppi servizi, box chiusi due bagni, riscaldamento a milano 400 mila più spese. Scrivere: «Pubblicompass 6825 — 10100 Torino».

DUNANTE affittasi villa semiarredata splendida 3 camere cucina 3 servizi box, termo. G.R.L. Immobiliare, 020.024.

DI SALVATORE 537.183 affitta accogliente monocamera appositamente arredata comfort decorazione no astrazione.

DOMUS AMMINISTRAZIONI 504 113 affitta ufficio signorile 2-3-4-6-13 vani e servizi stessa casa.

ELITE CASE 650.918 affitta in Torino moderno blocco ben arredato zona semiantica, libera casa

FINANTER affitta adiacenze corso Trapani signorile 2 camere livello cucinino bagno uso transitorio. Tel. 695.7121.

MANSARDE immobiliare signorini mansarde piazza Solferino affittasi L. 400-500 mila mensili Tel. 541.883 ufficio.

MERAFIORI affitta monocamere nuovo bello arredato con cucinino bagno L. 310 mila mensili comprese ogni spese. Tel. 329 9331.

OFFRO alloggio in villetta dintorni Alpignano in cambio di custodia. Scrivere referenziando a: «Pubblicompass 6823 — 10100 Torino».

PIED-A-TERRE zona Francia elegante rifinitissimo appartamento 2 camere cucina bagno L. 230 mila mensili. Tel. 681.705.

RESIDENCE centralissima affittasi, a mesi, lussuosi mini appartamenti arredati, servizio L. 200.000, Tel. 659.444.

S. RITA affitto arredata camera cucina bagno L. 240 mila mensili. Tel. 329 9331.

SOFFITTA affittasi studenti/ragazza L. 70 mila mensili servizi esistenti no astrazioni più esauriti. Tel. 882.7954.

STUDIO CODONI affitta casa strada S. Vincenzo miniappartamenti arredati L. 240 mila mensili più riscaldamento. Tel. 800.931.

[illegible] UFFICI arredati centrali con parcheggio. Interno recupero edilizio realizza vostri spazi [illegible] ristorante, show room, bar magazzini. I.C.S. via Sacchi 18, telefono 011 55.811.

VILLETTA panoramicissima affittasi vicino al semaforo presso Villanova d'Asti Tel 0141 930.147.

ZONA Mercalli miniappartamento arredato in residence con ascensore affittasi a non residenti L. 350 mila compreso spese Tel 340.807.

21 Offerte affitto

A.A. AFFITTASI appartamento in Torino a persona referenziata contratto transitorio. Tel. 645 515

A. FIDALCASE affitta corso Tassoni appartamento ufficio 2 vani e servizi piano rialzato L. 230 mila Tel. 621.248.

A. FIDALCASE affitta S. Rita uso unifamiliare a non residenti camera livello servizi L. 270 mila Tel. 621.248.

A. FIDALCASE 621.248 affitta lussuosi prestigioso appartamento in villa ottimale salone 2 camere cucina servizi mq 130 box auto giardino L. 500 mila

A. INTERPELLACI se sei alla ricerca di alloggio Cercheremo di risolvere il vostro problema abbiamo alloggi stessa casa. Tel. 857.935 Immobiliare Lunica srl.

A. RECENTE condominio mini alloggio, camera cucinino bagno affitta immediato zona Mirafiori Di Salvatore 647.183.

A. UNICASE affitta subito 15 minuti centro ufficio salone 5 camere cucina 3 bagni 2 ingressi box 3 posti Tel. 334.929.

ADRIANO accogliente arredato alloggetto servizi, affitta a referenziati Rubiolomondo 751.822.

AFFITTA adiacenze ufficio rappresentanza esposizioni mq 300 signorile zona Matteotti Rubiolo Immobili 779.733.

AFFITTANSI alloggi semindipendenti camera singola servizi 2 camere livello servizi stessa casa. Tel 618 802

AFFITTANSI appartamenti di 1-2-3-4 camere finiti in zona centrale libero subito da Telefonare 532.054

AFFITTANSI appartamenti uso foresteria via Pisa 6-terra 2 camere cucina servizi stessa casa. Studio Ai ghi 512 032.

AFFITTANSI prestigiosi uffici v. S. Secondo 31 piano 2° 200-300-500 mq completamente ristrutturati. Tel. 592.587.

AFFITTASI a privato uso salotto arredato 3 camere servizi zona Vivaldi L. 350 000. Telefonare 670.150 ore pasti.

AFFITTASI due locali uniti a stesso piano prestigioso centro Torino. Tel. 317 617.6131 ore ufficio.

AFFITTASI monocamera ammobiliata con balcone via Ormea L. 220 mila mensili. Ausia 507.774.

AFFITTASI monocamera ammobiliata privato cortese bagno telefono L. 300 mila mensili. Telefonare 774.792.

AFFITTASI prestigioso ufficio di grande rappresentanza parzialmente arredato mq 200 zona centrale Sarim 519 420

AFFITTASI prestigioso ufficio corso Peschiera 181 piano 3° 5 locali ingresso bagno cucina. Moderare richiesta mensile L. 750 mila mese. Tel. 599 557.

AFFITTASI Rivoli 4 vani servizi posto auto possibile uso foresteria L. 400 mila. Sabbatelli Immobili 852.682

AFFITTASI uffici prestigiosi 300 mq corso Re Umberto in casa d'epoca totalmente ristrutturata. Tel. 583.449

AFFITTASI uso ufficio alloggio signorile 4 camere servizio archivio zona stadio. Tel. Sirca 598.291.

AFFITTASI uso ufficio in stabile d'epoca via San Francesco d'Assisi alloggi varie metrature mq 110-300 eventuale arredamento caratteristico. Tel. 741 2274

AFFITTASI zona corso Duca uso ufficio di 3 vani e servizi. C.E.A. 618.924.

AFFITTASI 2 locali uso ufficio o piedi-a-terra zona corso Belgrado L. 250 mila al mese. Telefonare 640.148.

AFFITTO arredato piedi-a-terra, ingresso, cucina, camera vasca, comodo, posizione [illegible]. Telefonare 590.768.

AL LOGGI arredati di uno o più camere a persone sopra 25 anni comunità monovalente Tel. 832.864.

AMMINISTRAZIONI PENTO 547.4133 affitta alloggi arredati di 1/2/3 camere cucina servizi stessa casa a referenziati.

AMMOBILIATI affitto appartamenti e monolocali in Torino stessa casa. Tel. 757.864.

AVETTA affitta minialloggio arredato a referenziati uso ufficio a Torino. Tel 637.558.

AVETTA affitta piazza Duomo (presso Arp) 3 vani e servizio esclusivamente uso ufficio. Tel. 532.566

COLLINA signorile affittasi in villa completamente arredata servizi alloggio [illegible] cucina [illegible] terrazzo [illegible] 020.300 pomeriggio.

CORSO Duca Abruzzi affittasi ufficio 3 vani servizi riscaldato L. 400 mila. [illegible] 398.788

CORSO vittorio affittasi prestigiosi locali 200 mq circa ideali per ufficio o rappresentanza. Tel. 834.948.

CROCETTA casa recente affittasi alloggio piano piano su corso semindipendente mq 350, salone 5a camere cucina doppi servizi, box chiusi due bagni, riscaldamento a milano 400 mila più spese. Scrivere: «Pubblicompass 6825 — 10100 Torino».

DUNANTE affittasi villa semiarredata splendida 3 camere cucina 3 servizi box, termo. G.R.L. Immobiliare, 020.024.

DI SALVATORE 537.183 affitta accogliente monocamera appositamente arredata comfort decorazione no astrazione.

DOMUS AMMINISTRAZIONI 504 113 affitta ufficio signorile 2-3-4-6-13 vani e servizi stessa casa.

ELITE CASE 650.918 affitta in Torino moderno blocco ben arredato zona semiantica, libera casa

FINANTER affitta adiacenze corso Trapani signorile 2 camere livello cucinino bagno uso transitorio. Tel. 695.7121.

MANSARDE immobiliare signorini mansarde piazza Solferino affittasi L. 400-500 mila mensili Tel. 541.883 ufficio.

MERAFIORI affitta monocamere nuovo bello arredato con cucinino bagno L. 310 mila mensili comprese ogni spese. Tel. 329 9331.

OFFRO alloggio in villetta dintorni Alpignano in cambio di custodia. Scrivere referenziando a: «Pubblicompass 6823 — 10100 Torino».

PIED-A-TERRE zona Francia elegante rifinitissimo appartamento 2 camere cucina bagno L. 230 mila mensili. Tel. 681.705.

RESIDENCE centralissima affittasi, a mesi, lussuosi mini appartamenti arredati, servizio L. 200.000, Tel. 659.444.

S. RITA affitto arredata camera cucina bagno L. 240 mila mensili. Tel. 329 9331.

SOFFITTA affittasi studenti/ragazza L. 70 mila mensili servizi esistenti no astrazioni più esauriti. Tel. 882.7954.

STUDIO CODONI affitta casa strada S. Vincenzo miniappartamenti arredati L. 240 mila mensili più riscaldamento. Tel. 800.931.

[illegible] UFFICI arredati centrali con parcheggio. Interno recupero edilizio realizza vostri spazi [illegible] ristorante, show room, bar magazzini. I.C.S. via Sacchi 18, telefono 011 55.811.

VILLETTA panoramicissima affittasi vicino al semaforo presso Villanova d'Asti Tel 0141 930.147.

ZONA Mercalli miniappartamento arredato in residence con ascensore affittasi a non residenti L. 350 mila compreso spese Tel 340.807.

22 Traslochi

AUTOTRASLOCHI grandi e piccoli prezzi da tutte parti, massimi Deposito mobili Tel 848.777 - 348 [illegible] Vallanza.

24 Mobili, arredi

ATTENZIONE camere matrimoniali L. 499 mila cucine in laminato L. 368 mila. Pagamento mobili via Lagrange [illegible].

25 Artigiani, ecc.

ARREDAMENTI macelleria alimentari bar negozi in genere artigiani esegue prezzi modici. Tel. 011 837.749.

DITTA quadri elettrici e impianti bande, macchine utensili. Tel. 254.189.

ESCAVATORISTA offresi presso impresa o ditta con mezzo proprio Fiat 70 con defunta permessi disposto lavorare qualsiasi settore. Tel. 900 36.87.

FABBRICINO mezzo 45 gli cerca ditta per consegne Italia Settentrionale. Telefonare ore pasti sera 264.048.

FALSETTISTE lavoro artigianale di alta classe realizzazione qualunque modello ottimi e laboratorio o ditta. Scrivere: «Pubblicompass 6831 — 10100 Torino».

33 Matrimoniali

CANNA 58enne sposerebbe settentrionale ma già adeguata onesta vedovo. Scrivere: «Pubblicompass 6819 — 10100 Torino».

HUBER 45enne colma premura giovanile longilinea sportiva impiegata sposerebbe serio distinto celibe max. 50 amante natura montagna. Scrivere: «Pubblicompass 6820 — 10100 Torino».

36 Nautica

AUTOMAR motori F.B. Sutter concessionaria Evinrude le migliori imbarcazioni pneumatiche Zodiac le migliori imbarcazioni pneumatiche Gibertini gommoni e accessori. Via Tunisi 50, tel. 308.178.

(continua)

NUOVO

Impresa vende splendida [illegible] in palazzina in via Bosellì (a 30 metri da corso Montegrappa 87). Telefonare 6583 44.220.

OCCASIONE

milano corso Francia libero con giardino esclusivo vendesi salone 4 camere cucina doppi servizi e accessori. Tel. 640 862 ufficio.

OCCASIONE libero Settimo settore 2 camere cucina biservizi soffitta cantina 2 posti auto riscaldato. Tel. 961.8195.

OCCASIONE piazza Risorgimento coni soli L. 47 milioni splendido 2 camere livello cucinino servizi. Tel. 366.183.

PALAZZO da ristrutturare centro Moncalieri splendida metrature mq 2700 circa vendesi. Telefonare 606.365.

PALAZZOTTO d'epoca Lungo Dora Firenze 67 composto 3 camere cucina 2 servizi L. 56 milioni dilazioni Tel. 641.833.

PARELLA libero 4 vani cucina servizi piano rialzato vera casa adatto ufficio abitazione vendo Tel. 398.706 - 307.748.

PARELLA libero primo ascensore 2° piano ingresso 2 camere cucina servizi L. 64 milioni Grimaldi 506 464

PICCITTO villa panoramica salone 6 camere cucina pulitissimi mansarda taverna terreno 3000 mq alloggio custode O.R. L'immobiliare 320 524.

PIAZZA Galimberti libero ampio ingresso 2 camere livello cucinino servizi 45 mq L. 66 milioni. Grimaldi 506.464.

PIAZZA Massaua adiacenze libero ingresso 2 camere cucina abitabile servizi cantina. Grimaldi tel. 792 114.

PIAZZA Rivoli adiacenze libero ampia camera livello cucinino servizi L. 30 milioni Grimaldi tel. [illegible]

PIAZZA Rivoli ampio ingresso 3 camere cucina [illegible] servizi L. 65 milioni [illegible] 949.1647.

PIAZZA SOLFERINO
vendonsi liberi
2 APPARTAMENTI
disposizione uso ufficio, stessa casa, di mq 104 e 374. Per informazioni
EDILCASE
telefono 548.154

PIAZZA Statuto ristrutturata libera soggiorno camere cucinino servizi posto auto. Tel. 518.419.

PINO torinese nuova costruzione alloggi signorili salone 1-2-3 camere cucina biservizi box 2% Mutuo Grimaldi 506.465.

PINO Torinese via Adamello in palazzina recente con giardino 2 camere soggiorno cucinino bagno box. Galotti 57.87.

PIOSSASCO libero centrale 6 camere cucina biservizi posto auto L. 75 milioni dilazionabili Tel. 585.273.

PIOSSASCO via Boccaccio libera recente palazzina 3 camere livello cucinino bagno Galotti 011 67.49 vendo

POZZO Strada via Asti libero subito ingresso 2 camere livello cucinino bagno ripostiglio cantina. Tel 442.399.

POZZO Strada libero via Villa Glorì 3 camere cucina bagno posto auto. Studio Latina 540.850.

PRECOLLINA corso Casale in palazzina 4 camere cucina servizi piano rialzato L. 100 milioni trattabili. Tel 630 083.

PRECOLLINA Moncalieri vendesi elegante appartamento p. terreno mq 170 giardino condominiale box Tel. 637.715.

PRECOLLINA splendida posizione villetta parco garage giardino favorevole. Tel. 642.101.

QUADRIFOGLIO
IMPRESA
vende direttamente
[illegible] TORINESE
via Don Orione
alloggi e box per auto e caravan
TEL. 800.9962
TEL. 790.182

REVIGLIASCO

Pian del Colle vendesi appartamenti signorili mq 320 in palazzina ricavata con parco condominiale. D.F.T. 447.369.

RIVA di Chieri libero nuovo in palazzina esclusivo 2 camere cucina servizi box auto stupendo. Portico 630.644.

RIVALTA Cascinotto in villa giardino salone 2 camere livello servizi box doppio vendo libero. Tel. 908.706 - 907.748.

RIVOLI libero piazza Cavallaro ampio 2 camere livello cucinino servizi mutuo dilazione. Calmi tel 956.1525.

RIVOLI immediata vista d'epoca ristrutturata mq 700 parco secolare alloggio custode pubblico. Tel. 937.718

RIVOLI privato vende libero in palazzina signorile con parco secolare lussuosamente ristrutturata estese finestrate appoggiati balconi ravvivanti grotta cucinino aventi lavanderi posizione privilegiata posti auto. Tel 938.541 ore pasti

S. MAURO Torinese liberi 1 camera livello cucinino servizi da L. 45 milioni dilazionabili. Tel. Grimaldi 911.3568.

S. MAURO Valle Quieta libero in palazzina recentissima salone con camino 2 camere cucina biservizi box auto giardino panoramico. Tel. 818.220 - 648.103.

S. MAURO zona Pascarina costruzione recente piano alto 2 camere cucina giardino attiguo L. 48 milioni. Cabodi 5787.

S. PAOLO libero piano alto: camera livello cucinino servizi cantina. Mutuo. Grimaldi 506.465.

S. RITA centralissima libera: camera livello cucinino servizi, anche uso ufficio, L. 34 milioni. Grimaldi 506.465.

S. RITA libero ristrutturato ascensore ingresso camera livello cucinino servizi, L. 38 milioni. Grimaldi 506.464.

S. RITA libero signorile piano alto, in [illegible] cucinino servizi, L. [illegible] 506.464.

SAGGI

In palazzina 3 vani servizi da L. 25 milioni, 2 vani servizi da L. 20 milioni Gabetti vendo, Tel. 6781.

SETTIMO Torinese appartamenti nuova costruzione salone 1-3 camere cucinotto servizi da L. 60 milioni chiavi mutuo dilazioni scelta dal 1° Ott. al 30-3-84. Tel. Grimaldi 011.3568.

SETTIMO Torinese vendesi libero 5 camere piello cucinino bagno prezzo stracciato. Tel. 611.617.

SEMPIONE libero lungo Po Antonelli piano intermedio salone 3 camere cucina unità servizi box. Galotti 546.568.

SOFFITTA completamente libera via S. Francesco d'Assisi privato vende L. 15 milioni no ascensore. Tel. 865 7284.

STRADA Genova 33 (primi alloggi occupati) 3-7 camere livello cucinino servizi box. Grimaldi 505.464.

STUDIO CROBBO vendesi 6. Paolo 2 camere cucina ampia servizi locale L. 45 milioni cielo decorato. Tel. 611.836.

STUDIO CROBBO vendesi monocamera adiacente piazza Rivoli 1° piano, Replinski. 14 milioni. Tel. 611.836.

Approvato il piano regolatore per gli Anni Duemila

Cuorgnè punta a espandersi

E' previsto un incremento di almeno tremila abitanti - Una particolare attenzione posta dai progettisti al recupero del centro storico - Largo spazio all'edilizia pubblica

La crescita urbanistica di Cuorgnè sarà disciplinata nel prossimo decennio da un piano regolatore, atteso per oltre vent'anni e finalmente approvato dal Consiglio comunale. Una «svolta storica» come qualche consigliere l'ha definita, seguita a ritardi e inconvenienti che hanno portato l'avvicendamento di numerosi professionisti incaricati dall'amministrazione precedente della stesura del complesso documento urbanistico.

Cuorgnè ha «fame» di case, come i stessi progettisti hanno potuto constatare nel redigere il piano: e nel decennio che porterà il potranno sorgere in abitazioni per complessivi 300 mila metri cubi. E' un calcolo che si fonda su una previsione di incremento abitativo di 3000 unità, certamente ottimistica ma comunque necessaria per proclamare uno sviluppo del tessuto urbano.

Il tasso demografico dell'ultimo periodo presenta infatti una curva discendente, dopo gli anni che dal dopoguerra avevano portato la popolazione a superare le 10 unità. I progettisti (Balzamini, Parenti e Mellano) hanno posto una particolare attenzione al recupero del centro storico, profondamente degradato dal tempo e soprattutto dall'incuria degli uomini.

La parte vecchia della città è sempre meno abitata, visto l'esodo degli aventi diritto in direzione delle case popolari. D'ora in avanti esisteranno concrete possibilità di attuare i piani di recupero d'interi isolati o di singoli edifici, realizzati dai privati anche in forma cooperativistica. E non è esclusa nemmeno l'opportunità di ottenere concessioni individuali che consentirebbero l'altro recuperare sull'esistente le cubature perse nella demolizione di bassi e box sorti disordinatamente a grave impedimento alla rivalutazione estetica della .

L' svilupperà condo i criteri legge: il 40 per cento delle nuove costruzioni sarà infatti destinato pubblica, nelle sue varie forme, mentre il siamo per sarà dato all'iniziativa privata. Nell'ambito dei piani particolareggiati è prevista la diminuzione di e servizi.

portera al computo metri quadrati per abitanti.

L'industria e l'artigianato potranno contare zone di rilocalizzazione, destinate anche a nuovi insediamenti e ritagliate nell'immediata periferia, in località , e ai margini della frazione più popolosa, Alto. Per che invece sorgono in divise in è prevista una graduale trasformazione: «Fino a quando l'attività procederà regolarmente — spiega Franco Mellano — saranno cessate tutte le agevolazioni, quali la possibilità di ampliarle e ristrutturare. Ma è chiaro che le aree occupate vivranno nel tempo cambiare destinazione: questo avverrà quando le aziende si trasferiranno e cesseranno la produzione. A quel punto il proprietario del terreno stipulare una convenzione con il per il suo utilizzo opportuno. E questo per consentire graduale trasformazione aree e allo stesso tempo attività speculative».

Come tutti i piani regolatori anche quello di Cuorgnè punta al riordino patrimonio esistente, con il completamento di alcune zone, comprese anche nel centro storico. Respinge le possibilità operative pur rilanciando l'attività edilizia, curandosi soprattutto che la crescita della avvenga secondo diritti ben precisi. Il piano di attuazione che presto entrerà in funzione avrà validità triennale dirà con quali ritmi l'attività edilizia si muoverà nel futuro. La delibera è stata approvata con voto compatto della maggioranza.

Giampiero Paviolo

In strada per 20 anni ma alla è sfrattato

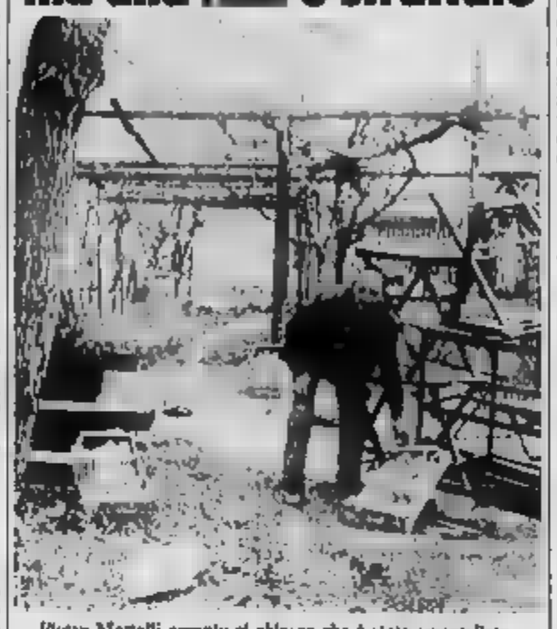

Pietro Martelli accanto al chiosco che è stato smantellato

Sgombro coatto per ambulante Nichelino che da vent'anni occupava con il suo chiosco di frutta e verdura un'area in affitto nella zona denominata «Crociere», all'angolo tra via Torino e via Martiri del XXV Aprile.

Si tratta Pietro Martelli, 55 anni, via Torino 16. Lo scontro tra l'ambulante e l'amministrazione comunale dura da circa un anno, cioè da quando il terreno è stato espropriato al legittimo proprietario per pubblica utilità. Martelli, che oltre licenza ambulante ne ha un'altra per il commercio concessagli tempo fa dalla giunta provinciale, non ottemperato all'ordinanza di sgombero notificatagli il febbraio perché «l'azione del Comune è legale».

Ieri mattina i vigili hanno intimato al sgomberare il terreno e di portare via cose, bilance e altro materiale. L'uomo ha cercato di opporsi sostenendo che non sapeva dove immaginarsi gli di sua proprietà. I vigili hanno fatto intervenire alcuni operai del Comune hanno caricato tutto il materiale su camion.

Martelli, dopo aver protestato energicamente richiamando un capannello gente, ha dichiarato: «Questa sera ho appuntamento con legale: se ci sono gli estremi, denuncerò sindaco per abuso potere».

I carabinieri hanno arrestato tre operai che nella notte avrebbero cercato di rubare a Chilonion nella villa di Ferdinando Levis. Sono Marcello Giganti, 49 , Alnasca, via 113; Flavio Berio, 34 , Sant'Antonino di , e Giovanni Cavaretta, 35 anni, Torino, via Palatello.

I tre, dopo essersi introdotti villa disabitata per rubare mobili, sono stati messi in fuga

I due bimbi gravemente malati

Anna e Stefano possono sperare

Altre decine offerte state versate lettori «Specchio dei tempi» - Il bimbo è già a Boston

Stefano, il bimbo gravemente di 18 mesi semicieco della nebbia, è partito martedì per gli Stati Uniti per essere sottoposto al delicato intervento chirurgico che potrà, forse, ridargli la vista. Anche questo viaggio della speranza è stato possibile dall'affettuosa risposta dei lettori «Specchio dei tempi» che hanno accolto l'appello della famiglia del bimbo lanciato insieme a quello bimbo nove anni, nato solo con grande cuore, che si trova nelle stesse condizioni disperate di Stefano. Con un intervento potrebbe essere salvato, ma i genitori non hanno il denaro sufficiente per pagare l'operazione.

Pubblichiamo un altro elenco di offerte i due bimbi:

In ricordo di nel marito, Felicita 1.000.000; A.R. , Di Giovanni A. ; S.T. 500.000; S.T. 500.000; Paola e Pino 500.000; Gigi e Paola 400.000; La terza Adelfia scuola A. Manzoni e le famiglie degli alunni e alunne 350.000; N.N. 300.000; Nonna Mina 300.000; amici Vinovo e Carignano 226.000; Gianna auguri ; In ricordo Bertinetti Vincenzo e Margherita 200.000; Alfredo e Giuseppe 200.000; Elisa N.N. 200.000; In ringraziamento a Walter e per Gianni 200.000; In memoria di nonno Globalità 200.000

P.R. Bruno Maggiori Artigiani I colleghi di Giancarlo in memoria del padre Giovanni 185.000; Un gruppo di 170.000; memoria della mamma Anna Lucia, Marcello, Rosy e Claudio 170.000; Adempiendo alla volontà della cara Bianca Peraldo un di anziane pensionate 150.000; In memoria del dott. Luigi , amici scuola «N. Sauro» 140.000; In memoria Giuseppe Rastello, i cugini 130.000; 112.000.

In memoria della signora Pina Zaccone 100.000; Giovanni, Piera e Alberto 100.000; Annalisa 100.000; Paolo Alberto Rainert 100.000; O.L. 100.000; 100.000; In memoria Papa Giovanni XXIII 100.000; S.S.L. 100.000; Paolo, Valentina N.N. 100.000; N.N.

Lucia ; Stefano R.R.T. 100.000; memoria di Viviana Ros Donatelli, la famiglia 100.000; In memoria di Palmari Galvani e Lorenzo Rocca periti nel rogo del cinema 100.000; Teresa in memoria del caro Renato 100.000; A.D.C. 100.000; N.N 100.000; : 100.000; Ufficio contabilità clienti Cartiere Burgo Sabrina e Stefania In memoria di Luciana Gipetti classi II e V C Istituto tecnico commerciale Einaudi 100.000; Clara 100.000; 9-3 70 Amici Elda e vanni in memoria di Mander

N.N. Neti ; Marisa e Sergio 50.000; In ricordo Gianna la madrina 50.000; Alessandro e Clara 50.000; N.N. 50.000; Alessandro e Giulia ; Ida O. 50.000; N.N. In memoria dei genitori 50.000; E. e G. Rivetti 50.000; Una 50.000; S.G. 50.000; Luisa e Stefano 50.000; Osterina R. ; Nonna Elena 50.000; P.G. ; Per i miei cari defunti, Molino 50.000; Nino e Rina ; Stefano a e Anna 50.000; B.N. N.N. 50.000; N.N, Ugo e Dina ; Paola e Riccardo 50.000.

Maria Pia Massimo e Luca ; Giudice gara ballo Pinerolo 50.000, Giorgio e 50.000; memoria N.N. 50.000; In onore di e Papa Giovanni da una bisnonna 50.000; In memoria Giovanni Lironi Alessandra, Emanuele R.C. 50.000; Naima per il battesimo 50.000; N.N. ; memoria Stella Calcina 50.000.

Angela 50.000; N.N. In memoria Papa Giovanni XXIII 50.000; Lina e Piero 40.000; Lalla e 40.000; Il piccolo Alessandro per Anna e 40.000; N.N. ; In onore di Panoramio 40.000; Pina e Marisa 30.000; In di Pina, e 30.000; Famiglia Luccarelli in memoria Giulia 30.000; Simona Luca 30.000; Federico 30.000; N.N. 30.000; N.M.R. ; N.N. 30.000; Caldino e Franca ; Ricordando Mafalda e zio Oreste famiglia Orellier 30.000.

Rosalba, Marinella, Angela, Claudia, ella 35.000; N.N 25.000; N.N. 25.000; Guido Liliana Andrea 23.500; R.C. ; Cristina 20.000; Luigi 20.000; In memoria di Anna e ri morti 20.000; N.N. ; Per 20.000; N.N. 30.000; Silvio 30.000.

A Castellamonte due casi di meningite

Due casi di meningite stati segnalati ieri a Castellamonte. I due colpiti, entrambi adulti, sono stati subito ricoverati all'Amedeo di Savoia a Torino. Sono il gestore di un bar del centro ed un giovane operaio che, dopo altro, presta servizio come volontario, per il sottocomitato della Croce Rossa.

Secondo l'ufficiale sanitario del Comune, la dottoressa Judit Torok, si tratta casi che dovrebbero risolversi breve tempo.

Aggressione in via Cardinal Fossati

Colpi di pistola contro l'esattore

Appena uscito dall'ascensore è ferito da rapinatore mascherato - Bottino: milioni

Drammatica rapina ieri alle 10.45, in via Cardinal Fossati 34. La vittima, Elio Faussone, 54 anni, Cosenza di ra, è stata ferita con due colpi di pistola da un rapinatore che ha strappato la borsa con ventina milioni, in e assegni. L'uomo, amministratore della società Data, Montecuccо 35, appena terminato il del 42 inquilini dello stabile per ritirare la rata di marzo del riscaldamento.

Raccontata la portinaia Armida Marchetti, 47 anni, accorsa in aiuto al ferito: «E' arrivato poco prima delle cinque, il passato da noi a ritirare le somme che gli inquilini hanno da consegnargli, e ho commentato il giro degli alloggi. Erano quasi le 10 quando ha terminato, e si accingeva a rientrare stato aggredito al piano terreno, mentre stava dall'ascensore».

Evidentemente il rapinatore sapeva che ieri ci sarebbe stata l'esazione delle rate.

Il primo a Faussone è il dott. Cortese, che abita al terzo piano dello stabile: «Ho sentito quattro o cinque colpi, sono di corsa e l'ho trovato sanguinante riverso alle scale». Il medico ha avvisato la polizia e prestato le prime cure. Il Faussone ha poi raccontato al pronto soccorso del Nuovo Martini, dove è stato ricoverato, di essere stato aggredito da un mascherato che esploso alcuni colpi, gli ha strappato la borsa con i soldi e fuggito.

Cade uomo moronte

Andrea , 18 anni, Bussoleno, Strada Torino 12, è in gravi condizioni alle Molinette: è rimasto schiacciato da un ramo mentre stava tagliando alberi. L'incidente è accaduto nella mattinata a Diderot nei pressi della 25 del dove il Castaldi tagliando un insieme a tre . Improvvisamente un ramo ha ceduto e sulle spalle dell'operaio.

Singolare protesta in via Sospello

Bloccano i lavori per nuova edicola

«E' troppo grande, meglio spostarla» lamentano gli abitanti di un caseggiato (140 famiglie)

Centoquaranta famiglie hanno bloccato la costruzione di una edicola prefabbricata via Sospello all'angolo di via Campiglia. Gli abitanti del complesso popolare di via Sospello 115 si oppongono all'installazione del , in quanto il dimensionato sovradimensionato rispetto allo spazio disponibile: «Collocare un'edicola di quaranta metri quadrati proprio di fronte all'ingresso e ha senso. Diverrebbe difficoltoso addirittura accedere alle case. La sua presenza rappresenterebbe il primo ostacolo, in parte ostruendo visibilità di chi si abbia. Il problema sarebbe facilmente risolvibile in quanto a poche decine di metri ci sono i giardini Cimarchi, dove c'è spazio in abbondanza».

Inutile al ora rivelata presa di posizione del Consiglio Quartiere, contrario alla collocazione chiosco proprio in quel punto, previsto invece dalla delibera della Giunta comunale. Ieri sera si è svolta una nuova riunione, per tentare di trovare una soluzione alternativa. Il preannunciato comunque scaricato e stamane dovrebbero riprendere i , a meno un'ordinanza che li sospenda.

E' morto all'ospedale d'Ivrea, dov'era ricoverato da giovedì, Giuseppe Trionfo, 48 anni, muratore di San Giorgio. L'uomo, in crisi di sconforto, aveva ingerito una notevole quantità di acido muriatico.

OCCASIONE UNICA

TUTTOMOBILI effettua LA PIU' GRANDE SVENDITA DEL SECOLO TUTTO A META' PREZZO

locali fino al 7 aprile

Tinelli componibili pezzi tavolo e	650.000
Letto matrimoniale	380.000
Camera letto classica in noce	1.680.000
Camera moderna giro letto	1.480.000
Sofà letto matrimoniale	
Salotto matrimoniale	450.000
Poltrona letto	
ortopediche	35.000
Materassi molle	48.000
Armadioni veneziani 6 stagionale	1.050.000
Armadi moderni 6 stagionale	650.000
Salotti in pelle	1.480.000
Divani rustici in pino, noce matrim.	380.000
Divani matrim. sfoderabili materasso e trapunta	850.000
Attaccapanni	
Tavolini per salotto	
Sedie impagliate	20.000
Scarpiere	80.000
Camere veneziane con letto	1.750.000

mille altre occasioni uniche

Aut. Comune

VIA PINELLI 57 - TORINO

Ivo e trasporto Piemonte Liguria per acquisto minimo di 1.500.000

NESSUNO CALABRIA TO

ELETTRODOMESTICI

Beccaris

CONCESSIONARIO TEFAL PICCOLI ELETTRODOMESTICI TECNOBRE CUCINE - PIANI - FORNI - LAVELLI INCASSO

Via M. Lessona, 31/33 - 10145 Torino - (011) 76.88.37

C. VADOR

TORINO - CORSO GIULIO CESARE

Orario giorno - Sera prefestivo

Telefono (011) 260.440 - ore 9-19

PINEROLO - VIA BARONIA, 77

Per appuntamento telefonare ore 14-19

Telefono (0121) 71.425

Mercoledì ore 9-19 - Sabato ore 9-13

Esame panoramico, visivo, psicologia e protesico

Risolve ogni problema di vista.

50 ANNIVERSARIO 1934 1984

LA POLTRONA SAN TITO

ARREDAMENTI POLTRONA REGINA

C.SO FRANCIA - (TO)

411.14.56 - 411.51.49

Nelle edicole di Torino nuovo, struggente

«La vita interiore di Maria»

di CERRUTI

Ed. Italscambi, L. 10.000

CENTRO DI CHIRURGIA ESTETICA

Tecniche radicali per eccesso di SEBORREA E FORFORA CALVIZIE INIZIALE, E

Eseguiamo Omotrapianti rotazione dei lembi, eredità a brevi cicli chirurgici

Per appuntamento tel. 011-747.565

VOTRE JEUNESSE Via Medici,

PRESENTA QUESTA SERA 23 E ORE SU VIDEOCAR

QUARTA TV ELEFANTE

USATO SICURO A DI SOGNO

PISCINE Personal Pool sas

di Bosso Giovanni & C

V.le Europa n° 2 - Leini (To) - Tel. -

Anche quest'anno siamo presenti al Salone Internazionale «Expocasa 84» di Torino

OFFERTA SALONE

piscina 5,50x12,50 completa di impianto depurazione e montaggi

11.900.000 netto d'iva

Giorno per giorno

di storia

Promossa dalla Biblioteca Civica e dalla Società accademica di storia e arte canavesana, è in programma questa sera, alle 17,15, nel Palazzo comunale la presentazione di due recenti volumi di storia locale: *Appunti per una storia di Cuorgnè* di Mario Bertolli e *Ibleio di Chatillant, il capitano* di Piero Vengia.

Interverranno il prof. Gian Savino Pene-Vidari e il prof. Carlo Fiore.

fotografica

La società fotografica Subalpina organizza, in via Po 43, mostra di stampe a del fotografo Domenico Binello titolo «Natura come».

Borgo Vittoria

Alle 21, in via Vibo 62, assemblea pubblica su «Quale futuro decentramento per sanità a Torino?».

Alle 18, in via Lagrange 20, la prof. Laura Forlati Picchio parla su «La Convenzione di Roma del 1980 e i contratti assicurazione».

Sci artistico

Ottima prestazione della squadra di artistico «Club Freestyle» di nella terza Coppa Italia che si è tenuta a Monte Verena sull'altopiano Asiago. balletto femminile hanno ottenuto rispettivamente le prime posizioni le valsusine Monica e Barbara Faure balletto maschile primo posto per Pino Bucci, dello Club Passo Lanciano, mentre Giorgio Apra Freestyle Sestre si è classificato terzo.

Mostra di scopa

alle 20, al Circolo degli Alpini in Papa Giovanni XXIII a Venaria, premiato il trofeo Russo-Bonadio il vincitore mostra a scopa iniziata nell'ottobre Il premiato il Giovanni Bosino, campione italiano di a bariunda.

Gioventù liberale

Ha eletto il segretario cittadino, al posto della venticinque studentessa di giurisprudenza Gabriella Vo-.

Luserna, il sindaco si dimette

Era stato accusato di aver utilizzato carta stampata del Comune per invitare le autorità all'inaugurazione di un suo ufficio privato

L'altra sera, nel del consiglio comunale Luserna San Giovanni, accettate con voti a favore e 2 astenuti le dimissioni presentate sindaco democristiano Benito Renato . Il primo cittadino era giunto a quella decisione dopo che un settimanale locale aveva pubblicato una copia un cartoncino intestato, dal primo cittadino divulgare l'apertura di una attività professionale privata.

Lunedì sera, municipio, Martina non presente; è stato il vicesindaco a lettura di un documento nel quale il sindaco dimissionario ha ricordato i 10 anni di mandato ha dichiarato propria estraneità a commistioni fra interessi pubblici e privati.

★ Dopo aver E Piermartini, direttore dell'ufficio di collocamento, consiglio e dalla giunta tal posto come assessore alla Sanità servizi sociali ed ecologia è stato eletto Valentino Dosio, capogruppo dei pci, mentre in consiglio è subentrato Giovanni Marchetto, segretario della locale sezione del psi). consiglio comunale ha continuato regolarmente i lavori e discusso tra l'altro un ordine del giorno presentato dalla dc e pli contenente un giudizio positivo sulla manovra economica del governo contro l'inflazione.

Sull'argomento sono intervenuti i capigruppo Cattanco (pli), Balbo (dc), Airaudo (pci), Zambito (psi) e Maiocchi (pri). Alla fine i comunisti, che dal 1970 sono in giunta con i socialisti e anche con i repubblicani stati mesi in minoranza.

Cento colombi murati vivi

Un centinaio di sono stati murati vivi nel controsoffitto di una scuola professionale, in via Giordano Bruno, nei pressi dell'incrocio con via . Stamane al di li.

Secondo inquilini case vicine qualche fa era deciso tenere aperti i solai di un di arte bianca per consentire agli uccelli di nidificare in pace. «Era una misura — spiegano — per poter effettuare catture più semplici di piccioni, quando ancora le consentivano. Poi, dopo il di eccellazione, qualcuno ha cominciato a rinserare inutile e dannoso la proliferazione dei colombi». L'altro ieri si sono presentati alcuni muratori che ieri hanno completato l'opera murando tutte le finestre e bloccando reti ingressi. I colombi che erano all'interno non possono più uscire, quelli sorpresi all'esterno non hanno potuto tornare ai tetti. Sono state proteste, vigili urbani e intervenuto l'Ente nazionale protezione animali: stamane si dovrebbe arrivare ad una soluzione che consenta la liberazione

TORINO BIAUTO Via Cigna 4 Tel. 443.344

C.A.S. Via Pinelli 14 - Tel. 683.277 C.so - Tel. 647.284

ITALCAR Corso F. Turati 63 Tel.

FARASSINO E [illegible]

I bis salutano Gipo

Gipo Farassino e la sua chitarra alla «prima» al Teatro Gobetti

Eterno [illegible] e [illegible] piole, tra un atto e l'altro Gipo Farassino si concede una robusta [illegible] whisky e sfida all'aspro fumo di un sigaro toscano il compito di caricargli la voce di toni bassi. È la "prima" del suo nuovo recital al Gobetti («Gipo [illegible] concerto»), chiusa la solita parentesi teatrale. Il nervosismo è comprensibile. Sala [illegible] gremita, [illegible] attesa per le novità che, in effetti, non mancheranno.

«L'appuntamento è d'obbligo — commenta Gipo — altrimenti *mi fanno la rappresaglia* e disertano *le* [illegible] *d'inverno*». Mezzo secolo compiuto l'altra domenica, trent'anni di palcoscenico scanditi [illegible] oltre cento canzoni (testi e musica) «ironiche, *più che umoristiche*». Farassino ammette: «Ogni nuovo *brano è* [illegible] *fatica*».

Com'è il Gipo Farassino moderno? Premette: [illegible] *segno ecrù*». Simpatico e [illegible] cattivante in scena, nel [illegible] merino è [illegible] e brusco tanto da sembrare scontroso. Aggiunge: «*Vado avanti per la mia strada. Certo, invecchiando maturo*». Il soggetto delle [illegible] composizioni è sempre lo [illegible] «*Torino, anzi, il Piemonte cantato, con pregi e difetti, per* [illegible] *"altri" che non lo conoscono*».

Nello spettacolo ci sono i consueti ingredienti: canzoni a monologhi, il largo dialetto monferrino. Il bulo [illegible] borgo, i maliziosi richiami del sesso, [illegible] gente semplice e [illegible] che sa di nostalgia. Il tutto immerso in una città [illegible] e nella [illegible] una [illegible] che [illegible] fuori del tempo.

[illegible] Gipo: «*Io* [illegible] *testimone dei tempi passati*. [illegible] *Il mio repertorio di musica popolare, desta i ricordi di chi ha l'età e insegno ai giovani, sempre rimpianti né adolescenza*». Tanti bis.

e. nov.

DOMANI AL COLOSSEO GRUPPO DI BREAKING

Febbre da bacillo «X»

Un acrobatico «breaker» del complesso «X» durante lo spettacolo

Dopo [illegible] digiuno, scoppia anche a Torino la febbre del *breaking*, il ballo acrobatico [illegible] portoricani di New York che poche sequenze del film *Flashdance* hanno lanciato in tutto il mondo. Finora le [illegible] gruppi che scendono in strada e sciami [illegible] avevano tagliato fuori il Piemonte: la lacuna sarà colmata domani [illegible] al teatro Colosseo, dove è prevista la *performance* [illegible] Treeme» Team, un [illegible] che presenta alcune caratteristiche di novità rispetto a quelli visti finora in tv o sulle scene.

Gli «X» sono inglesi, di Nottingham, hanno fra i 15 e i 21 anni, e sarà interessante vedere come i «coloured» che hanno radici europee interpretano un [illegible] moto Oltreoceano, [illegible] altra [illegible] zione. Per incominciare, c'è già una varietà d'impostazione generale: [illegible] distinzioni tecniche fra i vari ruoli, e l'aggiunta - nello spettacolo - dello *schratch* e [illegible] *rapping*.

Caratteristica inglese [illegible] *Break dance* [illegible] il *body popping* o *electro boogie* dance, cioè quel modo [illegible] robotizzato e a scatti che vediamo ogni giorno in tv [illegible] il valletto di Raffaella Carrà: Devon Dyer, domani in scena, è un vero campione [illegible] genere in Inghilterra. Del gruppo fanno anche parte cinque «classici» breakers, un disc-jockey specializzato [illegible] *skratching*, che è la [illegible] del far saltare e grattare i dischi [illegible] resa [illegible] noti da Malcom [illegible], e [illegible] rapper. Il quale improvviserà motivi parlati sulla musica.

Ma il compito degli «X» [illegible] si ferma qui: dal 2 aprile, conclusa la tournée che farannno in altri teatri italiani, torneranno a Torino, [illegible] Workstudio di via Carlo Alberto, dove terranno quattro *stages* paralleli [illegible] *breaking* e di *body popping*: [illegible] prima volta che questo avviene.

m.v.

All'Auditorium sboccia la primavera

Si apre domani la [illegible] Sinfonica di Primavera della Rai; sul podio dell'Auditorium, per un programma mitteleuropeo dedicato a Reger, [illegible] e Zemlinsky, ci sarà [illegible] direttore [illegible] Lothar Zagrosek, [illegible] direttore [illegible] dell'Orchestra della Radio Austriaca.

Nato vicino a Salisburgo, al confine [illegible] Germania e Austria, [illegible] una famiglia di [illegible] sciati, Zagrosek cantava [illegible] Piccoli Cantori del duomo di Regensburg quando Georg Solti lo volle come [illegible] dei genietti [illegible] *Flauto magico* a Salisburgo 1955; [illegible] direttore si è formato a V[illegible] con Hans Swarowsky [illegible] 1972 succedeva [illegible] Solingen. Oggi, [illegible] dell'Orchestra austriaca, si è conquistata larga fama soprattutto come interprete del repertorio tardo-ottocentesco.

A Torino dirigerà la *Sinfonia lirica* op. [illegible] di Zemlinsky (un testo *fin* [illegible] *siècle* di grande interesse, che Zagrosek ha diretto in molte [illegible] dopo una rivelatrice esecuzione [illegible] Salisburgo), [illegible] *Metamorfosi* di [illegible] e *Una ruile romantica* [illegible] Reger. Al concerto partecipano anche il [illegible] Carol Wyatt e il [illegible] Walton Cronrock.

Con
STAMPA SERA

AUT [illegible] N. 4/251048

VINCI DUE A112 AL MESE

Oggi il tagliando su
STAMPA SERA

DA STASERA UNA RASSEGNA A [illegible]

Sono cinque film [illegible] livello europeo

Con la protezione di «Obliomov» [illegible] sovietico Nikita Michalkov, esponente [illegible] punta della [illegible] generazione [illegible] uno dei più prestigiosi registi della cinematografia mondiale, si avvia questa sera, a Ivrea, ore 21, al Centro Congressi «La Serra», il Cineforum 1984 che presenta in cartellone cinque [illegible] altrettanti importanti «autori» del cinema europeo contemporaneo [illegible] che si sono ispirati alla letteratura [illegible] ieri e di oggi.

Nel complesso [illegible] tratta [illegible] pellicole presentate e premiate nelle maggiori manifestazioni internazionali e che hanno ottenuto un grande [illegible]. La quota di associazione è di lire 10.000. Iscrizioni questa sera dalle 20 alle 24.

Le proiezioni sono previste al ritmo di [illegible] settimana ogni giovedì. Il 29 marzo è [illegible] programma «Cuore [illegible] fro» di Werner Herzog: il regista tedesco rievoca una storia di superstizione e di follia nella Baviera [illegible] '700.

[illegible] scrittore austriaco Peter Handke è «*La donna mancina*» previsto per il [illegible] aprile; è [illegible] storia di una donna in crisi, maldestra, fragile, disadattata (questo [illegible] senso dell'aggettivo «mancina» cui fa riferimento il titolo). Il 12 aprile [illegible] proiettato «*Nella città bianca*» di Alain Tanner, [illegible] più importante regista svizzero. La pellicola è ambientata a Lisbona e [illegible] ta la [illegible] un marinaio che non vuol più navigare e si rifugia nell'ozio, nell'amore occasionale, nel caso.

La [illegible] si concluderà il 19 aprile con «*Parsival*» del francese Eric [illegible].

F. M.

PROPOSTE [illegible] LOCALI CHE PROGRAMMANO VIDEO

C'è Mixo, un re fra i «dj»

Il d.j., o dee'jay, abbreviazione di «disc jockey», è un termine ormai entrato nell'uso comune per indicare colui che programma i dischi alla radio o in discoteca [illegible] *l'avvento del* [illegible] *nascendo una* [illegible] *specializzazione, il* [illegible] *jay, colui che mixa i* [illegible] *tape musicali. Stasera alla «Night for heroes» del «Big» di corso* [illegible] *esordirà* [illegible] *questa sera uno dei più noti disc jockey torinesi, Mario Mixo. La «scaletta» comprende, fra l'altro, brani del concerto londinese dell'ottobre '83 dei Depeche Mode. Ingresso 5000 lire,* [illegible] *soci Arci. Domani sera il «Big» presenterà, oltre* [illegible] *lo del Denovo, una selezione di filmati musicali fra cui «Relax» di Frankie To Hollywood, il video «scandaloso» censurato* [illegible] *Inghilterra dalla Bbc e in Italia dalla casa distributrice Ingresso 6000,* [illegible] *Arci 5000.*

Al «Motor» di via Giolitti 33 stasera si terrà una sfilata di moda della boutique «Engin»; [illegible] i balletti [illegible] dell'«Xtrem team», gruppo [illegible] break-dance che domani [illegible] esibirà [illegible] Teatro Colosseo. [illegible] domani la birreria «Il «Via» Giolitti apre [illegible] inedito «a Elvis Presley», saluto della vedova Priscilla: il [illegible] del rock [illegible] «on stage» [illegible] nei momenti di relax, fino ai tempi del declino. Lunedì ancora [illegible] «Metrò» ospiterà [illegible] rassegna [illegible] Computer Video e Dance Video della Lude [illegible], l'applicazione al proiettore video di un computer consente di elaborare segnali luminosi

Fino a domenica alla sala [illegible] «Movie Club» di via Principe Amedeo [illegible] proiezioni non stop dalle 17) prosegue la retrospettiva [illegible] di Bergman, mentre da lunedì prossimo [illegible] via la rassegna dedicata ai «carosselli». [illegible] presentata con successo a Venezia: fra i «Corti comici» si potranno ritrovare Dapporto, Maccario e Dario Fo, mentre fra i «Corti d'autore» verranno presentati «caroselli» firmati da Sergio Leone, i fratelli Taviani, Ermanno Olmi.

Il villaggio-labirinto «Gigante Timido» organizza domani al Bar Nazionale di via [illegible] una serata dedicata a Philippe Soupault, mentre nella sede della Via di via Po 28 prosegue la personale [illegible] Domenico David.

g. fer.

Politecnico con musica sintetica

Riprende [illegible] pomeriggio (ore 18,30), nell'Aula 1 del Politecnico in [illegible] Duca degli Abruzzi 24, la rassegna «Il suono sintetico», dedicata alla musica elettronica. Il tema dell'incontro è l'influenza [illegible] [illegible] na della «scuola tedesca» che negli Anni 70 seppe produrre musica usando il [illegible] sintetizzatore. Interverranno i critici Riccardo Bertoncelli e Vittore Baroni, suoneranno i Carmody, gruppo new wave tedesco composto da Andreas Lemm e Alberto Ramella. L'ingresso è gratuito.

Domani sono in programma due concerti [illegible] new wave: al «Big» di corso Brescia 14, per la rassegna «Punk live», si esibiranno i De[illegible] quartetto [illegible] che in questi giorni si [illegible] mercato discografico con un [illegible] contenente quattro brani cantati in italiano su [illegible] sound da nuova rock inglese. Ingresso 6000 lire.

SASSO
V. Cigna 36 Tel. 693.110 - 859.943
MATERIALI PER L'EDILIZIA
PIASTRELLE
Numerosi stock di ceramiche e monocotture a prezzi di vero realizzo, anche dilazionando.
Vendita a vedersi!

INFORMITALIA
ISTITUTO [illegible] INFORMAZIONI
CONTROLLI INDAGINI INFEDELTA' - ESITO ASSICURATO
Corso VIII. [illegible], 107
Telefoni 611.024 - 538.692

PIANOFORTI A NOLO
da lire 30.000 mensili
AMPIA SCELTA
C.so V. Emanuele, 80 TORINO
Tel. 344.459
RESTAGNO

A [illegible] passi dalla Fiera Mercato
Nuova Concessionaria Renault

Venite a conoscerci: tante idee nuove e condizioni personalizzate
HAPPY CAR
Corso Garibaldi, 167 (bus 72) - Tel. 2168557 - Venaria

Il nostro taccuino

[illegible] concerto — Alle 21, al Centralino di via delle Rosine, concerto heavy metal con i «Black [illegible]», complesso formato da alcuni ragazzi del Ferrante Aporti. Partecipano il batterista [illegible] Zauber e il chitarrista [illegible] Fil di Ferro.

Lingua francese — Da lunedì 26 a venerdì è giugno [illegible] ore settimanali di francese al Centre Culturel di via Donati 5.

Al Movie

Al [illegible] per la rassegna *L'altro cinema. Intesco negli Anni* [illegible] verranno proiettati stasera, iniziativa del Goethe-Institut Turin, i seguenti film: ore [illegible] *Elena* [illegible] *Sichibar (Qualcosa comincia a piacerci)* [illegible] *Harun Farocki* con Bruno Ganz, Rft 1982, 114 min., versione originale tedesca con sottotitoli inglesi. 16,15 [illegible] (*Tempo reale*) di Hellmuth Costard (replica). 20,30 *Marcuse* di [illegible] Mikesch con Frank Ripploh, Magdalena Montezuma. Rft 1982. [illegible] min., versione originale con traduzione simultanea «over sound» in italiano. 22,30 [illegible] (*Frase normale*) [illegible] *Helga Reidhols (replica)*.

Amleto trasloca — Per la chiusura del Teatro Adua da parte della Commissione [illegible] Vigilanza, lo spettacolo della Cooperativa Nuova Scena-Teatro Testoni presenta «Amleto» all'Alfieri (oggi ore 14,30; domani e [illegible] 20,30; domenica ore 15,30). Protagonista Leo [illegible] Bertoldini.

Musica d'organo — Stasera, ore 21, nella Chiesa Madonna di Campagna in via Cardinal [illegible] 98, concerto dell'organista [illegible] Ippagliano. Musiche di [illegible] Scarlatti, Bach, Liviabella, Vierne. E' organizzato da Sem.

I segnatari — [illegible] 12, nell'aula 38 di Palazzo Nuovo, il C[illegible] di Ricerca della Compagnia del Bagatto presenta non documenti video l'attività «Stalker — I sognatori della realtà». Relazione [illegible] Gabriele Boccacini sull'attività triziale nell'ex Ospedale Psichiatrico di Collegno dal marzo dello scorso anno.

Il portoghese — Al Caffè Roberto di via Po 5, [illegible] 21,30, si esibisce il cantante-chitarrista portoghese Luis Villacastin. Esegue bo[illegible] country, jazz.

Lussuria — La Cucina [illegible] Nino in via Galliari 9 presenta stasera [illegible] serio di [illegible] [illegible] lussuria». A partire dalle ore 20.

Incisioni rupestri — Filmato [illegible] positive al Teatro di via Juvarra [illegible] sulle incisioni rupestri di Val Mervaglie. Interviene Luciano Gibelli per i Centri di Attività Sociali Psi. Ore 21. Ingresso libero.

Con i cavalli [illegible] Nichelino

Da oggi a fino a domenica la Società ippica torinese di via Cacciatori 113 a Nichelino ospita un [illegible] nazionale di salto ad ostacoli, organizzato [illegible] il patrocinio della Cassa di Risparmio di Torino. Oggi [illegible] in programma la «Giornata del cavallo italiano», [illegible] 180 iscritti. Domani e nei giorni successivi si disputeranno le prove del Nazionale di follmuli due: sono in gara 460 cavalli, montati da alcuni tra i più noti cavalieri [illegible] [illegible] Mancinelli e Vittorio Orlandi ai piemontesi [illegible] Galeotti e Guido Dominici, due elementi [illegible] spicco in campo internazionale. Filiberto Bertero e il campione regionale Franco Caronia. Da segnalarsi [illegible] [illegible] le [illegible] [illegible] Novo e della moglie di [illegible] Nelly Pascoli.

Al concorso di Nichelino prende parte anche una rappresentativa [illegible] Scuola militare d'equitazione, [illegible] i tenenti Oppes e Scacciabarozzi, il maggiore Angioni e il colonnello Porpora. I percorsi sono preparati dai direttori [illegible] campo [illegible] e [illegible]: quest'ultimo ha allestito i [illegible] di gara anche al concorso internazionale di Piazza di Siena. Le gare cominceranno ogni giorno [illegible] 9 per proseguire fino al tardo pomeriggio.

Le televisioni private

Canale 5

8,30 Buongiorno Italia, rotocalco del mattino con Alba Carauta
10 — Attualità: Lotta contro la droga
10,30 Telefilm Alice
11 — Rubriche
11,40 Help, gioco musicale con Stefano Satnospago
12,15 Bis, quiz con Mike Bongiorno
12,45 Il pranzo [illegible], quiz con Corrado
13,25 Telenovela Sentieri
14,25 [illegible] General Hospital
15,25 Telenovela [illegible] da vivere
16,50 Telefilm Hazzard
18 — Telefilm [illegible] delle stelle
18,30 Pop corn
19 — [illegible] Giorno per giorno
19,30 Zig Zag, gioco [illegible] mondo Vianello
20,25 Superflash, programma con Mike Bongiorno
23 — Telefilm I Jeffersen
23,25 Sport - Tennis. Torneo di [illegible]

Retequattro

13,30 Novela [illegible] Maria
14 — Novela Magia
14,50 Film Vorrei [illegible] essere io di Jack Smight, con Sandra Dee, [illegible] Goulet, Andy Williams, Hermione Gingold, Charlie Ruggles
17,50 Telefilm La famiglia [illegible] ford
18,50 Novela Marron glacé
19,30 M'ama non m'ama, gioco a premi con Sabina Ciuffini
20,25 Film La conversazione di Francis Ford Coppola, con Gene Hackman, John Cazale, [illegible] Duvall, Frederick Forrest
22,30 Speciale Alcoli per amore, a cura di Maurizio [illegible] stanzo
23,30 Sport [illegible]
0,30 Film L'Eggresso di Pechino di William Dieterle, con Corinne Calvet, Joseph Cotten, Edmund Gwenn

Erreuno tv (Svizzera)

18 — Film Foto proibite di una signora per bene
17,30 Varietà
19 — Natura amica, per i ragazzi
19,25 Il mondo in cui viviamo, documentario
22,15 Tema musicale
23,15 Film I rivoltosi di Fort Grant

Grp

11,30 Magnetoterapia Monster
12 — Telefilm Kronos
12,50 Telefilm Capitani e re
13,40 Telefilm Attori di cuore
14,30 Film Chi ha detto che c'è un limite e tutto, di Jean Girault con Claude Rich, Jacqueline Maillan
16 — Telefilm Capitani e re
18,20 Parlamone stasera
20,20 Il guazzabuglio, Festival dei debuttanti a generi musicali contrapposti, con Teo Teocoli
1 — Film Kun [illegible] Impossibile la [illegible]
[illegible] Film La lama di Toledo
4 — Film Eva la Venere selvaggia jungla [illegible]
[illegible] Film Lollipop

Videouno

13 — Questo pazzo mondo dello sport
13,30 Ciao campione! Licia Granello intervista i protagonisti dello sport
13,50 Film Tick tick esplode la violenza di Ralph Nelson, con Jim Brown, George Kennedy
16,40 A tempo di [illegible]
16 — Rossa, informazione e spettacolo
19,30 «Invito al teatro»: Santarellina di Edoardo Scarpetta
18,15 Prima pagina, lo spettacolo dell'attualità
19,15 Chi è di [illegible]
20,30 Calcio. Coppa delle Coppe: Juventus-Haka
22,15 Film Desiderii nel sole di G. Douglas con Angie Dickinson

Telemalta

14,30 Film Le [illegible] [illegible] colo
16 — Telefilm Gli invincibili
16,30 [illegible] Al [illegible] dello sport
17,25 Film Desiderosi con Robert Mitchum
19 — [illegible] Sir Francis Drake
20,30 Film I dialoghi delle carmelitane con Jeanne Moreau, [illegible] Valli, Pierre Brasseur
23 — Telefilm Al banco della difesa
23,55 Telefilm The Doctors
0,30 Telefilm Gli eroi di Hogan

Myriam Bru interpreta il film «Gli amori di Manon Lescaut» (ore 21) su Quarta Rete

Italia 1

11,30 Telefilm Phyllis
12 — Telefilm Gli eroi di Hogan
[illegible] Telefilm Streghe per amore
13 — Bim Bum Bam
14 — Telefilm Operazione Indre
15 — Telefilm Harry O
16 — Bim Bum Bam
17,40 Telefilm Una famiglia americana
18,40 Telefilm L'uomo da sei milioni di dollari
19,50 Telefilm Il mio amico Arnold
20,25 Film Vieni stasera cantina di Luciano Salce con L. Banfi, F. Bracardi
22,30 Be Bop A Lula N. 1
23,30 Film I due ogni di Ringo con F. Franchi, C. Ingrassia, Gloria Paul - Cecilio Mandat (replica)

Rete A

9 — Accendi un'amica
13,15 Accendi un'amica speciale
[illegible] — Telefilm [illegible] I ricchi piangono
16 — Film Accanto a Romeo
17 — Spazio gemea, giochi e premi, quiz
18,30 Telefilm Detective Anni 30
19,30 Telefilm Anche i ricchi piangono
20,25 Film La [illegible] delle pin-up
22,15 Telefilm L'ora di Hitchcock
23,30 Incontro con l'arte

Telesubalpina

15 — Telefilm Rumpole
16 — [illegible] Scotland Yard contro dott. Mabuse di Paul [illegible] con Peter Van Eyck, [illegible] Borsche
17 — Rubrica Mare, mare, mare...
18,15 Telefilm in lingua inglese Harrier Raid
19 — TRTE pagina: Prospettive ecumeniche
19,30 [illegible] dell'Anno Santo
19,50 Telefilm Ultima indizio
22,40 [illegible] poi diavole di Philippe Agostini, con Michèle Morgan, Gabriele Ferzetti
[illegible] Monitor [illegible] sa vita
23 — Film C'era una [illegible] piccola serpe di Gordon Douglas, con Stan Laurel, Oliver Hardy

Quinta Rete

13,30 Novela Disperatamente [illegible]
14 — D... come donna
16 — Telefilm Superdog Black
16,30 Telefilm A Sud dei Tropici
17 — Telefilm Heidi
17,30 Telefilm Le vette del diavolo
18 — Telefilm Sweet squadra speciale
19 — Telefilm Doris Day show
19,30 Novela Disperatamente tua
20 — Telefilm Dottor Kildare
20,30 Film Pelide selvaggia
22,30 Programma Boomerang
23,30 Film La ragazza del Golden Saloon
1 — Film Reportage di g[illegible] [illegible] un atelier svedese

Videogruppo

14 — Telenovela Amore i [illegible] piangono
14,30 La sesta delle settimane
15 — Telefilm Dan August
16 — Grande Jeu
17 — Equipe
17,35 Telefilm Get Smart
18 — Telefilm Colibrì
18,15 Primo piano
18,30 Tutti casa [illegible]
20 — Telenovela Anche i ricchi piangono
20,30 Film Alcool
[illegible] Telefilm Dan August
23,15 Auto show
23,30 Ruota in pista
24 — Primo piano
0,15 Film

Telecupole

14 — A tutta sci
14,30 Rubrica musicale
15 — Film Operazione Goldman con Diana Lorys
16,30 Cartoni animati
17,30 Telefilm Bill Cosby show
18 — Telefilm Rin Tin Tin
18,30 [illegible] S.O.S. speciale
20,15 Rubrica Pas-Cassis
21,30 Film
23,45 Spettacolo Premiata [illegible]

[illegible]

18,30 Il pianeta sulle palpebre — *La crisi della sala cinematografica denunciata dagli esercenti, rappresentanti dell'Agis, assessori e critici con le proiezioni sul futuro del settore. Regia di Fulvia Richetto. 1ª puntata.*

a Eventuali errori e variazioni nei programmi sono causati dalla non tempestiva comunicazione delle emittenti.

LIPU
Corso di birdwatching (osservazione uccelli)
★ Oasi faunistiche
★ Conferenze
■ Ospedale dei rapaci
■ Scuola di divulgazione naturalistica
LEGA ITALIANA PROTEZIONE UCCELLI
La L.I.P.U. è un'associazione senza scopi di lucro che ha finalità protezionistiche dell'ambiente naturale generale. Opera in particolare per la salvaguardia dell'avifauna italiana e si adopera per sensibilizzare il maggior numero di persone a questo problema
Sede nazionale L.I.P.U.: viale R. Ritorto 5 A Parma tel. (0521) 33.418 - 37.118
Segreteria Torinese L.I.P.U. c/o Pro Natura, via Pastrengo 29 tel. (011) 513.789
(ogni mercoledì e venerdì dalle 16,30 alle 18,30)
Incontri: presso la sala Comitato Quartiere Santa Rita corso Orbassano 182/A (ogni 15 giorni e perlo di mercoledì 15 febbraio)
Coordinamento regionale: Ada Gazzola tel. (0171) 491.772
Servizio Regionale Vigilanza: Pier Giorgio Candela corso Dora 12 Avigliana tel. (011) 931.2202 mattino

CENTRO VENDITA s.a.s.
snaidero
CUCINE COMPONIBILI
V. BAVA Lang. P.zza VITTORIO - TORINO - Tel. 87.41.79
PROGETTAZIONE - VENDITA - [illegible]

[illegible] CON [illegible]
MAGAZZINO
CAROSELLO
VIA BERTOLA 15
favolosa ed irripetibile
LIQUIDAZIONE TOTALE
PER CHIUSURA PUNTO VENDITA
SCONTI [illegible] dal 30 al 50%
BIANCHERIA PER LA CASA ED INTIMA - MAGLIERIA TENDAGGI

Incontro con l'attore, in qualche [illegible] a New York, dice: «Ho [illegible]

Placido, e adesso «La Piovra» n. 2

Michele Placido: «Quello che sono lo devo a Strehler»

«Un simile impatto [illegible] pubblico [illegible] succedeva [illegible] tempo de La Cittadella» - [illegible] motivo del successo [illegible] la commistione tra eventi possibili e finzione spettacolare»

ROMA — Il giorno dopo di Michele Placido comincia come [illegible] seguito del giorno prima: [illegible] il successo popolare raccolto dello sceneggiato *La piovra*, considerato il dibattito che si è aperto nel paese intorno alla mafia, apprezzato il fatto che la Germania ha deciso di trasmettere il film sulla propria televisione a partire [illegible] e che [illegible] dovrebbero fare presto anche Francia e Inghilterra, la Rai Tv ha [illegible] a Michele Placido un'opzione per la seconda parte di *La piovra* che dovrebbe girare intorno alla mafia, ma che avrebbe come scenario invece [illegible] Sicilia, [illegible]glia e New York. Un buon risultato, vero? Michele Placido ha l'aria distesa: [illegible] la pioggia [illegible] da primo giorno [illegible] primavera: i capelli lievemente ingrigiti appaiono [illegible] bianchi, mentre la faccia da ragazzo del Sud sembra più bambinita.

- E' un [illegible] che ha sorpreso perfino noi che l'abbiamo costruito. Il regista Damiani, lo sceneggiatore De Concini, [illegible] stesso [illegible] credevamo [illegible] riuscire a [illegible] con tanta forza l'attenzione [illegible] pubblico. Non succedeva, dai tempi di Una tragedia americana, de La cittadella, scoprire la penle [illegible] vera forza a cui prima per poter andare a vedere la televisione».

Quando se n'è accorto Placido che la piovra da prodotto di routine si stava trasformando in fatto [illegible] costume?

«A Bologna, dove mia [illegible] Mel[illegible] una sera a cena. Il lunedì [illegible] settimana scorsa, affacciandomi in via Roma, alle otto mezzo [illegible] sera, invece del solito pia nai ho visto solo qualche ragazzino che tirava calci al pallone».

Secondo [illegible], qual [illegible] l'aspetto per il quale questo, e [illegible] altri film sulla mafia, hanno colpito tanto l'interesse del pubblico? «Secondo me è proprio quello per il quale lo sceneggiato ha ricevuto più critiche: la commistione tra eventi possibili [illegible] e finzione spettacolare [illegible] giusta, ma anche ingenua, dire com'è stato detto che [illegible] non somiglio a un commissario [illegible] pubblica sicurezza, che probabilmente, nella realtà, un poliziotto non sarebbe potuto comportarsi come ho fatto io. Ma è stato proprio quel [illegible] verosimiglianza interpretativa a colpire al cuore, come se la gente solo di fronte a un [illegible] di fatti privati, [illegible] se scoperto all'improvviso [illegible] violenza e la corruzione del potere mafioso».

La Piovra, proprio per poter colpire al cuore, ha fondato gran parte della sua tensione cinematografica [illegible] personaggio [illegible] commissario Cattano, e non a caso, l'interpretazione dell'attore [illegible] stata assai lodata dalla critica. Placido ha usato un modello [illegible]le, per [illegible] di ricostruire atteggiamenti e psicologia [illegible] commissario di pubblica sicurezza?

«No, ho puntato soprattutto sull'aspetto umano: ho immaginato, tutto quel [illegible] che ritengo [illegible] essere un [illegible] ministro, e ho pensato a lui, come a un [illegible] comune. Mi hanno aiutato, a renderlo nel modo migliore, i lunghi mesi di lavorazione trascorsi a discutere con Damiano Damiani, il caldo torrido rofferto a Roma quest'estate proprio quando giravamo [illegible] interni e i primi piani, ma soprattutto quindici anni di lavoro che ho alle spalle. Tanto teatro fatto, tanto cinema, un po' di tv».

E' vero che lei ha una passione particolare per il Teatro?

«Guardi, [illegible] arrivato a questo mestiere parlando [illegible] Salviano, un paese della Puglia [illegible] è affezionato a quelle piazze e confina subito dietro Foggia. Se non avessi avuto una passione autentica e immotivata per [illegible] recitazione, non vedo proprio come avrei potuto decidere di andare a studiare a Roma all'Accademia Silvio D'Amico. Certo io amo il teatro perché il teatro offre ad un attore possibilità ed emozioni che il cinema non può dare. Anche se devo molto a registi [illegible] Bellocchio, Damiani, Rosi, lo stesso Odorisio, che nel cinema mi hanno offerto ruoli intelligenti e complessi, moltissimo [illegible] quello che sono adesso lo devo a Strehler che mi ha voluto con [illegible] in La tempesta e con il quale [illegible] a lavorare a luglio portando proprio La tempesta negli Stati Uniti.

Senta, Placido, [illegible] vivendo ad Acroli Satriano, come le è venuta in mente di fare l'attore?

«Ci ho pensato molte volte. [illegible] che a suggerirmi [illegible] piacere della rappresentazione siano stati gli anni trascorsi in un collegio di padri Redentoristi a Scifelli, in una montagna dietro Frosinone. La messa, i riti funebri, la grande celebrazione della Pasqua, [illegible] lettura dei Vangeli, [illegible] Via Crucis possedevano una grande [illegible] potenza scenica, un [illegible] contenuto emozionale. Ed [illegible] stato questo che, per la prima volta mi ha fatto pensare al piacere che poteva venirmi dall'esser lo porte [illegible] questa rappresentazione. Per sempre un attore».

Simonetta Robiony

Moser e Boldi [illegible] Superflash

MILANO — Francesco Moser, Massimo Boldi e Drupi [illegible] gli ospiti [illegible] ventiduesima puntata [illegible] Superflash, il gioco [illegible] Sanremo in onda su Canale 5 alle 20,25.

Gianfranco Lanzini, di Cerasara, Anna De Simoni, [illegible] Arezzo, e Salvatore Riterio, di Ancona, sono i tre nuovi concorrenti del programma che nell'ultima puntata era rimasto senza campione. Lanzini è un agente di commercio di 29 anni che ha [illegible] passione dei cavalli e [illegible] film western si presenta all'enologia. Anna De Simone, 36 anni, rappresentante di prodotti casalinghi, ha una sola grande passione: la musica leggera. [illegible] presenta infatti su Renato Zero. Salvatore Riterio, 34 anni, vive a Roma [illegible] è impiegato [illegible] consorzio agrario. Ha la mania delle invenzioni e si presenta su Leonardo da Vinci.

Termina su Raitre la rassegna «Lo specchio scuro»

Da Carpenter a Griffith per chiudere col «mero»

[illegible] chiude stasera su Raitre [illegible] il 18° appuntamento l'imponente ciclo cinematografico Lo specchio [illegible] sottotitolo «Crimine, [illegible] re, morte nel cinema nero americano».

Il difetto, se così vogliamo chiamarlo, della rassegna curata da Enrico Ghezzi, è apparso evidente sin dal sottotitolo: cioè un tema vastissimo, dai confini incerti, entro cui poteva esserci stipato un materiale molto eterogeneo perché fosse nuoc Uno. Però, a conti fatti, bisogna dire che, [illegible] pure tra [illegible] eccitazioni, ci [illegible] state parecchie scelte valide e sono stati ricuperati alcuni film curiosi o importanti, ignoti o a suo tempo snobbati, e inediti per la tv.

[illegible] attesa di un secondo ciclo di «[illegible] è un [illegible] quasi senza fondo». Lo specchio scuro si compone con [illegible] serata d'eccezione che attirerà a frotte gli appassionati [illegible] cinema: l'abbinamento, stasera, di un prodotto recente, un film per la tv [illegible] John Carpenter (Fog, Fuga da New York), e di un gangster-film [illegible] inizio secolo che porta [illegible] firma del grande David W. Griffith, l'autore [illegible] Intolerance e di Nascita di una nazione.

Il movie-tv [illegible] Carpenter, Pericolo in agguato, il dvd ed è stato prodotto — per conto della Warner Bros che l'ha poi distribuito alle [illegible] americane e ai mercati mondiali — da Richard Kobritz, lo [illegible] che ha prodotto l'ultimo film [illegible] Carpenter Christine, la macchina infernale attualmente nelle sale.

Pericolo in agguato, scritto e sceneggiato dal regista, è [illegible] storia [illegible] una giovane donna (Lauren Hutton), una regista televisiva [illegible] dopo una dolorosa esperienza [illegible] più sola nell'appartamento [illegible] un grattacielo a Los Angeles e che d'improvviso [illegible] perseguitata da telefonate sempre più minacciose, dall'invio di disegni osceni e di oscuri messaggi che sembrano volerla spingere alle soglie della follia. Fra gli interpreti, Adrienne Barbeau (l'anno dopo moglie di Carpenter) e [illegible] Birney.

Lillian Gish per Griffith

L'altro film in programma stasera, Intolerance, è un colossale affresco storico, girato nel 1916 da Griffith, che ricostruisce quattro storie ambientate in epoche diverse: la caduta di Babilonia, la passione di Cristo, la notte di San Bartolomeo e una storia moderna. Il film, che costò all'epoca la cifra astronomica di 2 milioni di dollari, fu un fiasco clamoroso e rovinò il suo autore. Griffith, che aveva già girato capolavori come Nascita di una nazione e Giglio infranto, non si riprese più e morì nel 1948 in povertà.

E' un tipico esempio [illegible] lungometraggio a soggetto, destinato alla [illegible] un genere [illegible] [illegible] è fiorente negli Stati Uniti e che [illegible] articola [illegible] film [illegible] durata [illegible] [illegible] pellicola di sola, come questo, o in film a puntate, massimo cinque o sei, di mezz'ora affidati a registi di collaudato mestiere e [illegible] fama internazionale. Del [illegible] quello che ha fatto la Rai, adesso, con La piovra di Damiani, dove [illegible] binomio cinema-televisione ha dato risultati eccellenti (e speriamo che [illegible] — non ci dovrebbero essere problemi data l'alto livello [illegible] prodotto — anche sul piano delle vendite all'estero).

Quanto al mito di Griffith, [illegible] un cortometraggio del 1911 mai entrato in Italia che si intitola La banda dei Vicolo del Forte, ed è considerato il primo gangster-film della storia del cinema, che si svolge nei bassifondi di New York tra povera gente, emarginati, malviventi, fuguri, infine sale da ballo in cui si spaccia [illegible] la droga, e sparatorie tra bande rivali di gangsters nelle strade dell'East Side.

Spicca nel cast Lillian Gish, sedicenne agli esordi, [illegible] sarebbe divenuta [illegible] [illegible] poco [illegible] delle più celebri dive del muto; e che è ancora viva, prossima [illegible] 90 anni, nelle settimane scorse [illegible] [illegible] premiata come mitica gloria d'America.

Ugo Buzzolan

Una musica ricca [illegible] colore nello spettacolo al Colosseo

Il Banco incontra il teatro e trasforma il concerto rock

TORINO — *Oggi che i modelli di consumo sono i Simple* [illegible] *e i Depeche Mode,* [illegible] *il vecchio rock italiano in crisi [illegible] i polmoni e gonfia i muscoli, ma ha poco tempo per* [illegible] *anche alla musica: e succede così che un gruppo «storico» come il Banco una sera piovosa di fine inverno* [illegible] *riesca nemmeno a riempire la sala del Colosseo.*

Crollata [illegible] *morsa estate la vecchia consuetudine dei megaconcerti all'aperto, stanta a recuperare* [illegible] *sua dimensione* [illegible] *la proposta dei concerti in teatro; a meno che non ci siano dietro storie, personaggi e gruppi che offrano (come per De Gregori, Dalla, i Police) le sollecitazioni rare dell'happening culturale, o dell'avvenimento spettacolare.*

Per il Banco certamente non è così: i sei del gruppo fanno ogni anno la [illegible] *repertorio tournée, legandola quando è possibile all'uscita di un* [illegible] *Lp, proponendo di se stessi sempre un'immagine fortemente professionale, che poco concede alle mode dell'esibizionismo spinto. La sua presa se mai della tournée di quest'anno è d'aver saputo inserire una struttura espressiva d'impronta teatrale sui moduli tipici del concerto* [illegible], con un risultato [illegible] vivacità e freschezza inusuali.

Anzi, a esser franchi, il modello tipico del concerto rock finisce per soffiare, lasciando la scena a uno spettacolo dove la dimensione musicale si libera dai ropelli cresciuti dei pop a 5 mila watt e si allarga, invece, a una [illegible] *esposizione di melodie e armonie ricche di suggestioni.*

A questa scelta stilistica non c'è dubbio che contribuiscano molto le ambizioni concettuali [illegible] dei due fratelli Nocenzi; ma la struttura dello spettacolo il tale che, sotto la guida scenica e cinematica d'uno straordinario Francesco Di Giacomo, la cantata rupestre consumata nell'angolo più nascosto del psicoconcerto, e le scenografie sinfoniche e jazzistiche del rock mediterraneo del Banco danno spessore di largo e fulice contabilità ad una musica ricca di colore. Si apre con Buone Notizie, si chiude con Volo via. m.ven.

Parte in novembre [illegible] ha già cinquemila abbonati

«Canal plus», prima [illegible] privata in Francia farà guerra di film

PARIGI — Trasmetterà venti ore [illegible] giorno (venticinque [illegible] la domenica) e soprattutto film: la quarta rete [illegible] televisiva francese ha: ecco un volto, un nome (Canal Plus) e quasi cinquemila abbonati, nonostante il via alle trasmissioni sia previsto solo il prossimo novembre. Per quella data — confidano i suoi dirigenti — i telespettatori certi, in possesso [illegible] decodificatore e dell'antenna [illegible] saria a ricevere i programmi della nuova rete, saranno almeno [illegible] duecentomila (pochi, tra leggi alle zone coperte dai ripetitori, condensati in tre regioni ancora).

Per l'87, quando sarà coperto [illegible] il [illegible] per cento della Francia, l'obiettivo è un milione e [illegible] abbonamenti (prezzo di lancio: [illegible] franchi il mese, periodo minimo tre mesi, ben al [illegible] la della soglia [illegible] sopravvivenza. Riuscirà a questo ottocentomilesimo il grosso, assicurano, arriverà a partire [illegible] settembre, quando [illegible] avvierà la campagna di lancio: l'abbonamento, allora, sarà offerto porta a porta, sarà venduto da tabaccai e giornalai, per telefono, per corrispondenza.

La grande novità della quarta rete — l'unica privata: [illegible] principale il gruppo Havas, gigante della pubblicità francese — sarà, oltre agli orari quasi continuati di trasmissione, lo spazio riservato al cinema. Canal Plus acquisterà in media trecentoventi film l'anno, che potranno essere diffusi tre volte nella fascia oraria 13-24 in un periodo di due settimane, e successivamente un numero illimitato di volte, [illegible] o dopo mezzanotte.

I tre canali pubblici oggi offrono pellicole discrete, ma il ritardo di uscita [illegible] [illegible] è successo nelle [illegible] cinematografiche. La quarta rete, invece, presenterà film di appena due anni e qualunque sia stato il successo di sala. La rivoluzione [illegible] iniziale: era [illegible] trasmettere [illegible] vecchi di soli sei mesi, ma la Federazione nazionale del cinema, il potente sindacato dei gestori [illegible] [illegible], appoggiato dall'insieme delle organizzazioni professionali, si è opposto. L'accordo è stato raggiunto la settimana scorsa.

Un buon affare? Per Canal Plus certamente [illegible]. Una fetta [illegible] del [illegible] mercato potenziale sembra rappresentata da un pubblico goloso [illegible] cinema. Ma [illegible] produttori e gestori? L'accordo negoziato con la nuova rete, si nota, può costituire [illegible] sbocco anche per la produzione francese. Quanto [illegible] gestori, l'abitudine a una copertura massiccia di film [illegible] pre[illegible] in un [illegible] numero di sale contemporaneamente, nella stessa città dovrebbe essere [illegible] garanzia. L'esempio dell'Italia tuttavia, dove il proliferare di tv private ha provocato un'allarmante disaffezione per il cinema a pagamento, rappresenti [illegible] — [illegible] molti ancora — un serio motivo d'allarme.

a. n.

[illegible] TRA I FILM DI [illegible] ALLE [illegible]

Hackman, losca spia telefonica che si redime grazie a Coppola

LA [illegible] (1974) di Francis [illegible] Coppola, a Rete 4, protagonista Gene Hackman, [illegible] John Cazale, Frederick Forrest, Allen Garfield, Cindy Williams. Realizzato da Coppola che ne [illegible] produttore, sceneggiatore e regista, [illegible] i molti milioni incassati da *Il padrino* che è [illegible] anni prima, è un film nero pieno di significazioni: c'è [illegible] polemica [illegible] [illegible] tecnologia che disumanizza, e soprattutto contro la violazione del privato; c'è il tema praticamente [illegible] di una [illegible] gettivamente [illegible] [illegible] pezzo, attraverso le intercettazioni telefoniche: c'è l'analisi psicologica del protagonista, un [illegible] egoista e chiuso, e c'è il thriller alla Hitchcock, teso ed [illegible] nante sino all'imprevedibile colpo di scena finale.

La storia ruota attorno [illegible] ritratto [illegible] un individuo che fa il losco mestiere dell'intercettatore telefonico; sua massima ambizione è quella [illegible] ottenere registrazioni perfette e l'unico hobby [illegible] quello di suonare in solitudine il [illegible] saxofono. Un giorno intercetta [illegible] telefo[illegible] di [illegible] giovani amanti e via via arguisce che sono in pericolo di [illegible]: scatta in lui, eccezionalmente, [illegible] barlume umano, si butta ad indagare e resta [illegible] in [illegible] macchinazione.

LA REGINA DELLE PIRAMIDI [illegible] [illegible] Howard Hawks, su Rete 4, con sceneggiatura di William Faulkner, interpreti Joan Collins, Jack Hawkins, James Robertson: girato per gli esterni [illegible] Egitto e per gli interni in Italia a Cinecittà (compaiono attori italiani [illegible] Luisella Boni e Carlo D'Angelo). Il kolossal è la storia della costruzione di [illegible] piramide con il concorso [illegible] migliaia e migliaia di schiavi: sullo sfondo un cupo intrigo di cospirazioni e di tradimenti [illegible] il faraone Cheope [illegible] dalla perfida moglie.

[illegible] PIANCERO' [illegible] (1977), film per [illegible] tv [illegible] Allen Reisner, su Montecarlo, con Sylvia Day, Tatum [illegible] Neal, John Vernon: [illegible] dramma [illegible] una giovane [illegible] madata [illegible] nervi, che [illegible] [illegible] allucinazioni sulla figlia. Provvidenzialmente interverrà uno [illegible] chiarire.

VIENI AVANTI CRETINO (1982) di Luciano Salce, a Italia 1, con Lino Banfi e Franco Bracardi: tragicomiche disavventure [illegible] un uomo che, [illegible] per amnistia, si [illegible] inaspettatamente [illegible] a [illegible] ca un [illegible] passando all'analfabetismo da un mestiere all'altro.

L'ESPRESSO DI PECHINO (1961), di William Dieterle, sui tardi a Rete 4, [illegible] Corinne Calvet e Joseph Cotten, intrighi e delitti su un treno internazionale in Cina.

Nuovo show di Italia 1 [illegible] Franchi e Ingrassia

MILANO — «Bona a bravi bisi! è il titolo [illegible] spettacolo di varietà in 13 puntate [illegible] [illegible] 1 [illegible] in programma [illegible] questa primavera. Lo show [illegible] trasmesso tutte [illegible] domeniche alle 20,25 a partire [illegible] [illegible] marzo. Candidati Franco Franchi, Cicchi Ingrassia e Patrizia Edwige [illegible] (alla seconda esperienza televisiva dopo [illegible] spettacolo con Ric e Gian Feliss). Duplice fuso Christian.

In televisione

RAIUNO

Telegiornale: 13,30; 20; 22,40; 23,55
10-11,45 Televideo, pagine dimostrative
12,05 **Pronto... Raffaella?** - Al termine Che tempo fa
14 — **Pronto .. Raffaella?** L'ultima telefonata
14,05 **Il mondo di Quark**, a cura di Piero Angela: il giorno in cui la terra morirà
15 — **Ciclismo** - Da Sorrento: Giro della Campania
15,30 D.S.E.: **Scheda - arte**
16 — **Cartoni magici**, in viaggio con gli eroi dei cartoni tra [illegible], musica e altre fantasie
17,05 **Parte fortissima Tv Top**, conduce Corinne Clery, [illegible] studio Sammy Barbot e Barbara D'Urso
18 — **Tuttilibri**, settimanale di informazione libraria
18,30 **Per favore [illegible] mangiate [illegible] margherita**, telefilm
19 — **Italia sera**, fatti, persone e personaggi
19,40 **Almanacco [illegible] giorno dopo - Che tempo fa**
[illegible] **Te [illegible] do [illegible] Brasile**, appunti di viaggio [illegible] Beppe Grillo, regia di Enzo Trapani
21,45 **L'ombra del grande fratello: Eerste Orwell**, presenta Beniamino Placido

RAIDUE

Telegiornale: 13; 18,45; 22,40; 23,55
10 — Televideo - Pagine dimostrative
12 — **Che tal, mangi?**
13,30 **La duchesse di [illegible] Street**, sceneggiato «Gli esclusi»
14,20 **Tandem... In partenza**
14,35-18 **Tandem.** Nel programma: attualità, giochi, ospiti, videogames e, telefono chi sono io? gioco a premi - **Le nuove avventure di Scooby Doo**, disegni animati
15 — **Sintesi coppe europee** [illegible]
16,30 D.S.E.: [illegible] e linguaggio, «Il linguaggio sociale»
17-18,30 **Vedremoci** [illegible] due - La stampa racconta, [illegible] maestro, telefono verde, attualità, sistemone flash, spazio donna, giallo play
17,35 **Dal Parlamento**
18,30 **TG2 - Sportsera**
18,40 **Cuore e batticuore**, telefilm: «Vicini di casa», con Lionel Stander
[illegible] **Mixer**, canto mi[illegible] [illegible] televisione proposti [illegible] Aldo Bruno e Giovanni Minoli
21,50 **Tribuna politica**: incontro stampa [illegible] # segretario radicale Cicciomessere
22,50 **Tg 2 - Sportsette - Eurogol**

RAITRE

Telegiornale: 19; 21,40
11,45 **Televideo**, pagine dimostrative
16 — D.S.E.: **Spazioaperto**: I grandi campi all'aperto
16,30 D.S.E.: **Giochi [illegible] composizione e scomposizione**
17 — Sceneggiato d'[illegible]: «**La freccia nera**», [illegible] Arnoldo Foà, Loretta Goggi, Aldo Reggiani Regia [illegible] Anton Giulio Majano
18,[illegible] **Incontro con** [illegible] **D'Angiò e** [illegible] **Castelnuovo**
18,25 **L'orecchiocchio**, quasi un quotidiano tutto di musica
20,05 D.S.E.: **Laboratorio vivente**
20,30 **Blues**: Immagination in concerto
22,15 **Lo specchio scuro. Crimine, amore, morte nel cinema «nero» americano - [illegible] di agguato** (1978), film [illegible] John Carpenter, [illegible] Lauren Hutton, David Birney - Al termine **The musketeers of [illegible] Alley**, (1912), cortometraggio di David Wark Griffith, con Lillian Gish e Harry Carey

Eleonora Giorgi sarà una degli ospiti di «Milano, questa sera» alle 20,30 su Raidue. Nel «Fatti a fiocchi», Minoli intervisterà il generale Cappuzzo, capo della Nato [illegible] Franco Brunetti. Servizi su Gianfranco Ferrè, [illegible] Ruggeri e [illegible] Sposini.

Italia 1

14 — **Operazione ladro**
15 — **Harry O**
16 — **Film** [illegible]
17,40 **Una famiglia** [illegible]
18,40 **L'uomo da** [illegible] **milioni di dollari**
19,50 **Il mio amico Arnold**, 6° ep.
[illegible] **Vieni avanti cretino**, film [illegible] Luciano Salce, con Lino Banfi
22,30 **Be bop a lula n. 2**
23,30 **I due figli di Ringo**, film con Franchi, Ingrassia

Svizzera

Telegiornale: 18,45; 20,15; 22,55
18 — **Le avventure del topo su Marte**
20,40 **Il volo sperimentale di Pirka**, film
22,20 **Tema musicale**
23,05 **Giovedì sport**: Calcio: Coppa europee i gol degli incontri giocati in settimana - Da Ottawa (Canada): **Campionati mondiali di pattinaggio artistico**

Canale 5

11,40 **Help**, gioco
12,15 **Bis**, gioco a quiz
12,45 **Il pranzo è servito**
13,25 [illegible] - **General Hospital**, telemomenti
[illegible]
18 — **L'[illegible] [illegible] mele**
18,30 **Popcorn**
19 — **Giorno [illegible] giorno**
19,30 **Zig Zag**, gioco a quiz
[illegible] **Superflash**, gioco a quiz
23 — **I Jeffersen**
23,30 **Tennis: Torneo di Madrid** (semifinale)

Capodistria

Telegiornale 17; 21,30
17,05 **Tv Scuola**
17,30 **Danze** [illegible]**ieri sloveno**
18 — **[illegible]a vendetta?**
18,50 **Cartoni animati**
19 — **Eurogol**. Le reti della Coppa
19,25 **Zig Zag**
19,50 **Dieci minuti in musica**
20 — **Ceo nol... in studio**
20,30 **Un caso di vero** [illegible], telefilm
21,20 **Velma vacanze**
21,40 **Video Idit**

Rete quattro

14,50 **Vorrei [illegible] essere** [illegible] film
17,50 **La famiglia Bradford**, telefilm
18,50 **Marron Glacé**
19,30 **M'ama non m'ama**, gioco a premi
20,25 **La conversazione**, film di Francis Ford Coppola, con Gene Hackman
22,30 **Morti per** [illegible] (Il mostro di Scandicci)
23,30 **Ring**
0,30 **L'espresso di Pechino**, film

Montecarlo

Telegiornale: 19,10; 23,45
14,30 **Di lesso nostro**
17,30 **Belle di sapone - Les amours de la Belle Epoque**
19,20 **Gli affari sono affari**
19,50 **Gli** [illegible] **giudiziari**, telefilm
20,20 **Calcio**. Coppa [illegible]la Coppa: **Manchester United - [illegible] cellona**
21,20 **Non piangerò più**, film B. Day
22,55 **Varietà**

Eurotv

14 — **Peyton Place**
14,40 **Diario Italia**
14,50 **Operazione Tartaruga**, telefilm
16 — **Lamù**, cartoni
16,30 **Uomo tigre**, cartoni
19 — **Hulk**, telefilm con Lou Ferrigno, Bill Bixby
20 — **Lupin III**, cartoni
20,20 **Il ficcanaso**, film [illegible] Bruno Corbucci, con Pippo Franco, Edwige Fenech
22,20 [illegible]**'s Angels**, telefilm
23,10 **Tuttocinema**

Rete A

14 — **Anche i** [illegible] **piangono**
15 — **Attacco a Rommel**, film di Henry Hathaway
17 — **Space games**
18 — **Cartoni animati**
18,30 **Detective Amelia**
19,30 **Anche i ricchi piangono**
20,25 **La regina delle piramidi**, film di Howard Hawks con Joan Collins
22,15 **L'ora di Hitchcock**
23,30 **Incontro con** [illegible]

Alla radio

RADIOUNO

Giornali radio: 7; 8; 10; 11; 12; 13; 14; 15; 17; 19; 20,45; 23.

9 Radio anch'io 84. 10,30 Canzoni nel tempo; 11,10 [illegible] Claudio; 11,30 Top story. 12,03 Via Asiago Tenda. 13,25 [illegible] Europa. 15,03 Megaton. 15 Il pagnone. 17,30 Radiouno Estington 84; 19,30 Musica sera archivio lirico; 19,38 Audiobox Deserium; 20,20 Varietà varietà. 22 Stanotte la mia voce, 23,15 La telefonata - Rai stereouno 19-24.

RADIODUE

Giornali radio 6,30; 7,30; 8,30; 9,30; 11,30; 12,30; 13,30; 15,30; 16,30; 17,30; 18,30; 19,30; 22,30.

[illegible]40 Alla corte di re Artù; 9,10 Tanto è un gioco. 10,30 Radiouno 3131; 12,45 Discoring [illegible] Radiotabloid. 15,34 Due [illegible] pomeriggio. 18,32 Le ore della musica; 20,10 Viene la sera. Incontro con il melodramma. 21 [illegible] str. 21,30 [illegible] 3131 notte - [illegible] [illegible].

[illegible]

Giornali radio 6,45; 7,25; 8,45; 13,45; 18,15; [illegible] 20,45; 23,53.

7 - 8 - 11 [illegible] mattino; 10 Ora O. [illegible] ripolo musicale. 15,30 Un certo [illegible] 17,30 Spaziotre, [illegible] Europa '84; 21,10 Le principesse della Czarda, operetta; 22 Il jazz; 23,40 Il racconto di mezzanotte - Rai stereonotte 24-6.

PRIME VISIONI

AMBROSIO (corso V. Emanuele 52, tel. 547.007) Settembre con Paola Senatore, Maurice Poli Colori Vist. 18. Or.: 15,10-17-18,50-20,30-22,30.

ARLECCHINO (corso Bommarsito 22, tel. 587.190): Il pensiero ossessivo con Michael Caine, Richard Dare, Elpidia Carrillo. Colori Vist. 14. Or.: 10,15-18,30-20,30-22,30 ingresso 3000.

CAPITOL (via San Donnazzo 24, tel. 540.605). La stangata, Nina D'Angelo, Jenny Tamburi (commedia). Or.: 15-18,20-20,25-22,30 ingresso 5000

CENTRALE (via C. Alberto 27, tel. 540.119): Bianca di Nanni Moretti con N. Moretti, L. Morante Colori Non vist. (commedia brillante) Orario: 16,30-18,30-20,30-22,30.

CHARLIE CHAPLIN 1 (via Garibaldi 32/a, tel. 545.243): Amore tossico di Claudio Caligari (Premio migliore opera prima cinema italiano, Venezia 1983) Vist. 14, colori (min 90). Or.: 14-17,40-19,20-21-22,40 ingresso 5000, rid. 3000

CHARLIE CHAPLIN 2 (via Garibaldi 32/a, tel. 545.243): Fanny e Alessandro di Ingmar Bergman con Erland Josephson, Eva Fröling, Harriet Andersson. Colori Vist. 14 (290 min.). Or.: 14-18,27. Ingresso 5000, rid. 3000

CRISTALLO (via Gobetti 5, tel. 650 71 00): The day after (il giorno dopo) con Jason Robards, Joseph Williams, Steve Guttenberg, John Cullum, John Lithgow. Techn Non vist Or 15,20-17,45-20-22,30

DORIA (via Gramsci 9, tel. 542 422) Una pallottola per due, Dan Aykroyd, Eddie Murphy (commedia brillante). Or.: 16,00-18,10-20,20-22,30 ingresso 5000.

ELISEO GRANDE (piazza Solferino, tel. 447.5241): Pigeaut con Melodie Mc Caswell, Lou Reed (in dolby stereo), colori. Non vist. Or.: 15-17,40-19,20-21-22,40. Ingr. 5000, rid. 3000

ELISEO BIJ (piazza Solferino, tel. 447.5241): Mi manda Picone, di Nanni Loy, con Giancarlo Giannini, Lina Bolkan Col Non vist. Or.: 15,55-18,05-20,15-22,35. Ingr. 5000, rid. 3000

ELISEO ROSSO (piazza Solferino, tel. 447.5241): Lucida follia di Margarethe Von Trotta con Hanna Schygulla Colori Non vist Orario: 15,10-18,10-20,10-22,10 Ingr. 5000, rid. 3000

FIAMMA (corso Trapani 57, tel. 372.057) Derby Park di M. Apud con W. Hurt, L. Marvin, J. Palluia, B. Dennby (Usa) Colori Or.: 16-18,10-20,20-22,30. Ingresso 5000

GIOIELLO (via Cristoforo Colombo 31, tel. 500 750) Desiderio di A. M. Tato, con Fanny Ardant Colori Vist 14. Or.: 15,30-18,30-20,30-22,30

HOLLYWOOD (corso Regina Margherita 106, tel. 851 804) Sei marziani di New York (Amanda by night), con Veronika Hart, Samantha Fox Novità Ap. 14,30, ult 22,30. Ingr 4000.

IDEAL (corso Becceria 4, tel. 541.523): Don Camillo, con Terence Hill, Colin Blakely, Colori, Non vissto. Orario 15,30-17,50-20,10-22,30

LILLIPUT (via XX Settembre 15 bis, tel. 537.100) Un uomo, una donna e un bambino con Martin Sheen, Blythe Danner (drammatico) Ap ore 16. Film: 16,30-18,30-20,30-22,30 Ingresso 5000.

LUCE (Galleria San Federico, tel. 541.285): Due come noi, John Travolta, Olivia Newton-John. Charles Durning (commedia brillante) Or.: 16,10-17,50-19,25-21-22,35 Ingresso 5000

MAFFEI (via Principe Tommaso 5, tel. 656 330): Tom e Laura: sposi coppia (When a woman calls), con Jamie Gillis Col Vist. 18. Ap. 14,30, ult 22,30

NAZIONALE (via Pomba 7, tel. 518.630): Christine la macchina infernale di John Carpenter e Stephen King Col Vist. 14. Or. 15,30-18-20,15-22,30. Ingr. 5000, rid. 3000

OLIMPIA (via Arsenale 31, tel. 532 448): Essere e non essere, di Alan Johnson con Mel Brooks, Anne Bancroft (comico) Or.: 14,50-16,40-18,40-20,35-22,30 Ingresso 5000

PRINCIPE (via Principe d'Acaja 48, tel. 748.5851): Sesso debole e morboso sanguinario (novità) Vist. 18 Ap. 10, ult 22,30

REGINA (corso Regina Margherita 123, tel. 530.085): L'amante (Love Mariage Frayssé, Borja Bonnet. Vist. 18 Col. Ap. 10, ult. 22. Ingresso 4500 rid 3000

REPOSI (via XI Settembre 15, tel. 531.400): Scarface, di Brian De Palma, con Al Pacino. Vist. 14 (invernale). Ap. 15,40. Film: 16, 18, 22. Ingresso 5000

ROMANO (Galleria Subalpina, tel. 816.145): Furyo, di Nagisa Oshima, con David Bowie, R. Sakamoto. Yomi Canti, col Vist 14 Or.: 16,15-18,20-20,25-22,30. Ingr. 5000, rid 3000

STUDIO RITZ (via Acqui 2, tel. 830.521): Ballando, ballando di Ettore Scola (candidato Oscar 1984, Orso d'Oro Berlino 84, Tre Césars migliori (in Parigi 84) Col Non vist Orario 15; 16,10-20,20-22,30 Ingr. 5000, Abbon 3000

VITTORIA (via Roma 356, tel. 511.788): Voglia di tenerezza, Shirley MacLaine, Debra Winger, Jack Nicholson (commedia). Or.: 15,05-17,30-19,55-22,30. Ingresso

ALCAZAR (via Cristina 37, tel. 397.197): The Blues Brothers, J. Belushi, D. Aykroyd, J. Brown (azione/musicale) a 4 piste magnetiche). (rid.t. Agis) Ore 20-22,30

CONTINENTAL (via Make 348, tel. 697.068) chiuso per ripolo.

FARO (via Po 30, tel. 832.314): La chiave di Tinto Brass, con S. Sandrelli, F. Finley. Vist. Ap 17. Film: 17; 18,50; 20,40; 22,30

SECONDE VISIONI

ALESSANDRIA (via Saccni 19, tel. 619.282): Esperienza prima di una relazione di sicurezza. Vist. 18 Orario spett. 16,45; 17,25; 18,05; 20,45; 22,30

FORTE (via Cigna 47, tel. 485.500): Drubeker con Robert Redford regia di Sidney Rosenberg. Orario spett 20 - 22,20

NUOVO ODEON (via Venalino 8, tel. 740.23.82): assegna del film erotico in high dynamic system Fleshdance, un film di Adrian Lyne, musiche di Phil Ramone con J. Beals, M. Nuori, versione dolby stereo Ap. 20, ult 22,20.

CENTRO

ASSOCIAZIONE NOVE CLUB (via Principe Amedeo 5/L, tel. 544.677): Cinema sperimentale indipendente Elena Wing Bichbyer (v.o. polacco inglese) di Hisao Furuchi, con Bruno Ganz, ore 16,15. Echinoti (v.o. sovietici inglese) di Helmuth Costard, ore 18,15; Macumba (v.o. con sottotitoli americani in italiano) di Eli Mikaelo con Frank Rijsch, Magdalena Montezuma, ore 20,30; Nomadisti (v.o. tedesco inglese) di Heinz Egholz, ore 22,30 Sala Video Omaggio a Ingmar Bergman: Scene da un matrimonio (versione televisiva, 4° e 5° puntata) con Liv Ullman, Erland Josephson, ore 17 - 19,30 - 22 Ingresso soci

CINECLUB (via Calandra 15, tel. 531.662): dalle 14,30 alle 24 continuato Anal Dirty go-go Girl, Navidi sexclub. Ingresso riservato soci

ZONA CROCETTA - S. RITA MIRAFIORI

ADRIANO (via Sacchi 65, tel. 687.715): Thiti la Elida di M. Leo con A. Bon. Or. 17,45-20,10-22,30

AGNELLI (via P. Sacpi 117, tel. 812.136): dostero Yol di S.Gharn e Y. Giley. Ore 20,30-22,30

ZONA FRANCIA

ZETA (via Cigna 56, tel. 749.29.01): La signora della porta accanto di François Truffaut con Gérard Depardieu. Ore 20,30-22,30. giorno

ZONA MILANO - R. PARCO

MAJOR (largo G. Cesare 105, tel. 361.674). Sesso estivo. Colori. Vietato 18 Ap 10, ult 22,30

ZONA NIZZA - LINGOTTO

CUORE* (via Nizza 58, tel. 667.664): Saying Silva, John Travolta, regia di Sylvester Stallone Techn. Ore 18,45-22,15

* Cinema a carattere parrocchiale

FUORI CITTA'

AVIGLIANA

CORSO: Voglia tegnola. Vist. 18.

CARMAGNOLA

LUX: Forte confessioni di una ragazza. Vist. 14

MARGHERITA: Sapore di mare 2 un anno dopo. Non vist

CASTELLAMONTE

SOCIALE: film erotico

CHIVASSO

CINECITTA': Essere e non essere,

[redacted]: Occhio malocchio prezzemolo e finocchio,

POLITEAMA: Il tempio proibito,

CIRIE'

CATALANO: Lo squalo 3,

ITALIA: Un ragazzo e una ragazza, Jerry Calà, Marina Suma Col Non vist.

CUORGNE'

PERONA: Una poliziesca per due,

MARGHERITA: L'ebete eccezionale V 18

MONTANARO

VITTORIA: Mezzanotte peccato imperdonabile, V. 18

NICHELINO

SUPERGA: Chiuso per riposo

CRESCENTINO

MODERNO: Giochi natalizi Vist. 18.

PINEROLO

ITALIA: Scarface,

RITZ: Al confini della realtà

PIOSSASCO

S. GIORGIO: Piccolo bistà, V. 18

RIVAROLO

CRISTALLO: The day after (il giorno dopo)

RIVOLI

NUOVO: Sapore di mare 2 un anno dopo.

RESTRENI

[redacted]: Un pesce rosso,

SUSA

CENISIO: Chi trova un amico trova un tesoro.

VALPERGA

AMBRA: Occhio malocchio prezzemolo e finocchio.

VENARIA

DANTE: Vibrazioni erotiche.

TEATRO GOBETTI, ore 21

GIPO [redacted]

IN CONCERTO

La sua orchestra

Le sue canzoni

Tel. 544582

Progetto Torrazzi

TEATRO STABILE SPERIMENTALE

ASS. CULTURALE REGIONE PIEMONTESE

dal 20 al 25 marzo

«CABARET VOLTAIRE» presenta

il brillantissimo cabaret musicale

Ore 21

«GAMIANI O DUE NOTTI DI ECCESSI»

un capolavoro

dell'erotismo ottocentesco

da ALFRED DE MUSSET

Regia di RICCARDO Reim

dalle ore 22,30

«IL SOGNO»

DI AMOUDRUT E TRONCHERO

Alle origini

dell'energia erotica, dell'erotismo

Spett. in abb. - Prev. obbligatoria

TEATRO COLOSSEO TORINO

sabato 24/3 ore 21,15

PACO DE LUCIA

SESTETTO

Si prenota da Rock & Folk-ARCI-Teatro

Parc [redacted] NOVITA'

[redacted] DANCE

[redacted] 653.583)

Solo fino a domenica

I favolosi

MOMIX

[redacted]

Ore 15,30 e 21 BALLO LISCIO

Domani

[redacted]

FARO

V. S. Massimo 1 ang. v. Po

ore 21

GRAN TOMBOLONE

GRANDI RISTORANTI

MAGO CALOSO

SABATO 31 MARZO 1984

GRANDIOSA

VEGLIA VERDE

ASS. ALPINI DI CHIVASSO

Due orchestre CLAUDIO CABABI

LOS AMIGOS della POTENZA BLU

L. 22.000 tutto compreso

Studio RITZ

5ª SETTIMANA

Candidato Oscar 1984

Orso a Berlino 1984

3 Césars a Parigi

ETTORE SCOLA

BALLANDO BALLANDO

OGGI al GRANDE IDEAL UN DON CAMILLO 2000

Assisterete [redacted] più spettacolare partita di calcio mai vista al [redacted]

PRUZZO - BONINSEGNA - ANCELOTTI e SPINOSI

ORARIO SPETTACOLI: 15,30 - 17,50 - 20,10 - 22,30

LUX GRANDE SUCCESSO

Impareggiabili

Insuperabili

Irresistibili in

DOLBY STEREO

UNITED INTERNATIONAL PICTURES

al VITTORIA

CANDIDATO A 11 PREMI OSCAR

AL REPOSI

AL PACINO

SCARFACE

BRIAN DE PALMA

Inizio film ore 16; ultimo 22

Vietato anni 14

DORIA

Dopo «Animal House» e «Blues Brothers» il film di John Landis

DAN AYKROYD EDDIE MURPHY

UNA POLTRONA PER DUE

Regia di JOHN LANDIS

MASSAUA allegri personaggi amati da tutti

WALT DISNEY

IL Libro della Giungla

Al film è abbinato Canto [redacted] Natale di TOPOLINO

Domani all'ARLECCHINO

Chi ha scordato [redacted] nonna legata sul portabagagli?

GRANDE PRIMA

OGGI al LILLIPUT

Sapreste scegliere [redacted] la famiglia che avete [redacted] amato e il figlio che [redacted] sapevate [redacted] avere?

MARTIN SHEEN BLYTHE DANNER

UN UOMO, UNA DONNA E UN [redacted]

Orario: 16,30 - 18,30 - 20,30 - 22,30

Al FIAMMA 2ª SETTIMANA

[redacted] con tre cadaveri [redacted] volto [redacted]

DORKY PARK

QUANTI ARTISTI LAVORANO IN PIEMONTE?

Tutti i martedì su

STAMPA SERA

l'inserto

PIANORAMA DELL'ARTE

Un film eccezionale, un trionfo del cinema italiano al CENTRALE Il film di [redacted] tutti parlano con MORETTI la felicità si tinge di giallo

«Un film dove si sorride, si ride, ma soprattutto dove sono di casa [redacted] nervosi e la malinconia del nostro vivere». IL CORRIERE DELLA SERA

«Una pellicola assolutamente originale». STAMPA [redacted]

«Un percorso che ha già fatto Woody Allen, non vorrei che Moretti [redacted] da meno?». LA STAMPA

ACHILLE MANZOTTI [redacted]

un film di NANNI MORETTI

Bianca

E' consigliabile vedere il film dell'inizio - 14,30 - 16,30 - 18,30 - 20,30 - 22,30

Al cinema AMBROSIO

PAOLA SENATORE, nello scontro finale con STEFANIA SANDRELLI de «LA CHIAVE» esce nettamente vincitrice (IL RESTO DEL CARLINO)

Orario: 15,10 - 17 - 18,50 - 20,30 - 22,30 • Viet. 18 anni

GIOIELLO

il trionfo di Fanny Ardant

Nella più lunga scena d'amore del cinema

DESIDERIO

regia di [redacted] MARIA TATO'

Gaumont

CHARLIE CHAPLIN 1

Dopo CRISTIANA F. la disperazione [redacted] la voglia d'amare dei giovani

AMORE TOSSICO

un film di CLAUDIO CALIGARI

Gaumont

ROMANO

IN ESCLUSIVA

NAGISA OSHIMA

DAVID BOWIE SAKAMOTO

FURYO

DOMANI

grand'eliseo

NAZIONALE

«Un poema violento sullo spreco della gioventù. Un memorabile ritorno [redacted] cinema»

Sabato arriva la BREAK DANCE

la [redacted] danza che si balla per le strade la discoteca nel cinema

Dance Music

[redacted] DEL CINEMA [redacted] DEI [redacted] PRODIGIO

Hollywood, i ragazzini al potere

NEW YORK — Sessantacinque anni dopo Jackie Coogan, l'indimenticabile protagonista di *The Kid*, e mezzo secolo dopo Shirley Temple, Hollywood ha riscoperto un [redacted] d'oro [redacted] bambini prodigio. Coogan è morto due settimane fa e Shirley Temple [redacted] nota più per la sua brillante carriera diplomatica che per i suoi film. Ma la loro eredità, trascurata nei decenni del [redacted] da Marlon Brando a Robert [redacted] Niro, è stata finalmente raccolta da una nuova generazione di giovanissimi attori, i due protagonisti di *E.T.* in testa, Henry Thomas e Drew Barrymore.

Il caso più clamoroso è quello di Drew Barrymore, protagonista di «E.T.». Si sceglie i copioni, [redacted] film che sta facendo è nato da un'idea [redacted]

Henry Thomas e Drew Barrymore in una scena di «E.T.»: sono diventati le vere stare di Hollywood

Per Hollywood, l'infanzia oggi «paga» ancora più dell'adolescenza. In un periodo recente, sono andati [redacted] moda *teen agers* come Brooke Shields, paragonabile solo [redacted] Elizabeth Taylor di *Lassie* e altre pellicole per ragazzi. Il popolare Fonzie, che ormai ha superato i trent'anni, è stato costretto a rimanere adolescente a vita per [redacted] televisione. Ma adesso [redacted] il turno dei [redacted] *teen*, dei [redacted] di sotto dei 12 anni. [redacted] garanzia [redacted], [redacted] spiega Ron Howard, [redacted] gno di [redacted] nel fortunato sceneggiato, interprete poi [redacted] *cacciatore* proprio [redacted] De Niro, e adesso trentenne, regista di spicco.

I [redacted] più eclatanti [redacted] quelli [redacted] Henry Thomas e [redacted] Drew Barrymore, fratello e sorella in *E.T.*. Henry Thomas sta per compiere 12 anni, e ha appena terminato *Misunderstood*, Incompreso, uno dei più [redacted] libri dell'infanzia, [redacted] Huckleberry Fox. Attualmente sta filmando *Cloak* [redacted] *dagger*, Cappa e spada, prodotto da Allan Carr. Il produttore sostiene che il bambino «è [redacted] *stella del valore di Clint Eastwood, o Robert Redford: la sua presenza* — dichiara — *basta a* [redacted] *le più grandi banche al finanziamento di qualsiasi progetto e ad assicurare un* [redacted] *critica*». Carr mette nella stessa lega Huckleberry Fox, minore di tre anni, emerso nel film che quest'anno [redacted] in-[redacted] di Oscar, *Terms of endearment* (Voglia di tenerezza) [redacted] Shirley MacLayne.

Drew Barrymore [redacted] ancora più tipica [redacted] recupero [redacted] bambini prodigio. Viene da una celebre dinastia di attori, quella dei Barrymore appunto, e ha la [redacted]ione nel sangue. A otto anni, ha davanti a sé almeno cinque anni [redacted] trionfi. *E.T.* l'ha messa in grado di scegliersi i copioni. Il suo ultimo lavoro, *Firestarter*, L'accendi fuochi, [redacted] un'idea [redacted]a. Era al supermercato [redacted] la madre, vide il libro, chiese se poteva comprarlo. Lo lesse d'un fiato. «*Corri in cucina: voglio fare questo film,* [redacted]*tai. Mamma preparerà la cena e non mi* [redacted] *ascolto*». Hollywood naturalmente non [redacted] sorda. «*Le riprese mi hanno fatto* [redacted] *po' di paura* — ammette la piccola attrice —, [redacted] *quasi* [redacted] *film dell'orrore, c'è sempre qualcosa che brucia, una volta* [redacted] *rimasta quasi ustionata*».

L'elenco dei divi imberbi del cinema americano sta diventando interminabile. [redacted] Henry, [redacted] ottenne [redacted] per il [redacted] *Kramer contro Kramer* con Dustin [redacted] e Meryl Streep, sta girando *Sixteen candle*, [redacted] candele, [redacted] venuta di cui parla molto bene [redacted] Becky Jo Lynch, la protagonista [redacted] *The river*, Il fiume, [redacted] Sissy Spacek e l'attore australiano Mel Gibson, quello di *Gallipoli*. [redacted] Wheaton, 10 anni [redacted] mucchio [redacted] lentiggini; [redacted] il *trait* [redacted] tra la ragazza-madre [redacted] Barandon e il suo innamorato Richard Dreyfuss in *The buddy system*, Il sistema dell'amico. «*E' meglio che ai tempi de Il cucciolo*» [redacted] clude Carr.

Il [redacted] presso il pubblico americano degli attori bambini è tale che Hollywood [redacted] sta sforzando di dedicare a loro storie e [redacted] adulti o con adulti solo in ruoli secondari. *Kidco*, la compagnia [redacted] piccoli, racconta ad esempio di quattro fratelli dai 7 ai 14 anni che fondano una propria azienda e diventano ricchissimi [redacted] (la storia è vera e si riferisce a una famiglia californiana). Spiega Ron Howard che «*in fondo è la formula di Walt Disney applicata al mondo reale: Disney raccontava fiabe, il cinema in genere cerca vicende verosimili o si ispira ai capolavori della letteratura. E' un fenomeno destinato a durare*».

L'eterno problema è che cosa accade a questa infanzia privilegiata nella giovinezza o nella maturità. Shirley Temple trovò una sua collocazione nella politica. Ma Jackie Koogan finì per interpretare pellicole di serie B. «*Scusatemi se mi rifaccio alle mie esperienze personali* — dice Howard — [redacted] *che sia questione* [redacted] *studio e di impegno. Anch'io sono stato un bambino prodigio. La mia fortuna fu di avere un padre regista. Imparai un mucchio di cose. Dalla televisione, dove debuttai nell'Andy Griffith show passai al cinema, stando sempre* [redacted] *ai passi che facevo. Sono maturato gradatamente, ho scartato il lavoro meno serio.* [redacted] *mi alterno tra la regia e la recitazione e, naturalmente, credo* [redacted] *avere una* [redacted] *particolare per i bambini*».

A parere di Ron Howard «*esistono legami speciali tra le piccole star, che non si spezzano mai. Siamo un po' come* [redacted] *di* [redacted]*. Ci teniamo* [redacted] *quando diventiamo padri, e nonni. Jackie Coogan* [redacted] *una sorta di* [redacted] *presidente onorario, il capostipite*».

Ennio Caretto

Al Carignano la commedia di Rosso con Brogi

Il pianeta è indecente? Salviamolo [redacted] l'amore

Giulio Brogi, un Fourier pieno [redacted] passione e di sdegno con l'utopia della felicità sociale

[redacted]RINO — *All'indomani della prima de Il pianeta indecente* [redacted] *Renzo Rosso, due mesi e mezzo fa,* [redacted] *Politeama* [redacted] *Trieste, mi accadde di scrivere che questo spettacolo sarebbe molto piaciuto al pubblico francese.*

Volevo dire che un dramma su Charles Fourier, il grande utopista [redacted] *Sette e Ottocento, avrebbe stuzzicato, nel loro sciovinismo, i parigini: ma anche che* [redacted] *sarebbe affascinati la finezza, dolente e non* [redacted]*ica, del copione, intriso di sapiente letteratura, del noto romanziere e drammaturgo triestino.*

Non [redacted] *reagirà* [redacted] *pubblico torinese (scarso alla prima, ma attento e fervido di applausi): certo da noi il teatro di parola e di cultura non è propriamente di casa e questo insolito d*[redacted] *può rischiare d'essere trascurato.*

E invece lo spettacolo [redacted] *visto, per il fascino del testo, per la limpidezza della regia di Roberto Guicciardini, che sostanzia la parola* [redacted] *Rosso di continue occasioni teatrali, per l'elegante astrazione della scenografia di Sergio d'Osmo, uno spazio aperto e di continuo ricreato, un'ampia stanza della memoria del protagonista.*

Corpacciuto, [redacted] *vibrante, Fourier ripensa alla sua infruttuosa esistenza, nella sua mansarda assiepata di* [redacted] *e fiori. Dietro a quella vetrata quasi di serra c'è «l'incomprensibile pantano* [redacted] *vita». Per cominciare, la propria famiglia* [redacted] *agiati borghesi* [redacted] *Besançon, con quel padre repressivo e volgare, e una madre perbenista, eppur così incestuosamente adorabile nella* [redacted] *altera b*[redacted]*.* [redacted] *poi Parigi, lussuosa e fetida di lezzi ammorbanti, con i viali delle «vedove nere», le prostitute che diverranno* [redacted] *prime ingenue apostole della* [redacted] *violenta rivoluzione.*

E' con le sue candide, stupefatte cortigiane che Fourier dipana, infatti, [redacted] *fitta maglia della Nuova Armonia: l'unione proporzionale di capitale, lavoro, talento, cioè la riconciliazione tra il ricco e il povero, la fine dei contrasti di classe in una nuova struttura societaria, il falansterio, in cui tutto sarà* [redacted] *comune,* [redacted] *cui tutti* [redacted] *ameranno attraverso i corpi innumerevoli degli altri.*

Proprio sulla sconvolgente concezione dell'Amore [redacted] *spalanca il baratro tra Fourier e la gente* [redacted]*.* [redacted] *felicità — proclama lui — consiste nell'avere* [redacted] *passioni possibili,* [redacted] *più ardenti, le più* [redacted]*cessive, e nel poterle soddisfare tutte»: e i suoi impettiti primi adepti,* [redacted] *accaldati ma pavidi benpensanti, si ritraggono inorriditi dinanzi alla semplice idea dell'«orgia» fourierista, unione e sublimazione di simpatia e desiderio.*

Solo, nella sua mansarda, Fourier si lascia morire di consunzione, il capo tra le gambe di una matura maîtresse, in un impulso di infantile regressione sessuale.

Oltre che sull'intesa [redacted] *drammaturgo - regista -* [redacted]*nografo, di cui s'è detto, Il pianeta indecente si raccomanda al pubblico anche per l'eccell*[redacted]*e resa degli interpreti: Giulio Brogi, che ora, rispetto alla prima, mette* [redacted] *passione e sdegno nel* [redacted] *Fourier; Leda Negroni, madre-amante-protettrice tenera e imperiosa; Anna Teresa Rossini, un'etèra veemente* [redacted] *bellezza e seduzione; Edoardo Siravo, un beffardo Brillat-Savarin, e, malfido, sardonico, provocante, il narratore di Lombardo Fornara.*

Guido Davico Bonino

Volevano rapire Roberto Carlos

SAN PAOLO — La polizia di San Paolo ha [redacted] una banda criminal[redacted] che aveva progettato di rapire Roberto Carlos. Secondo qu[redacted] hanno [redacted] noto le autorità di polizia, i malviventi avevano deciso di sequestrare il popolare cantante mentre si trovava in casa e di fuggire poi col suo elicottero.

Il capo [redacted] banda, che aveva messo a segno numerose rapine, era [redacted] ex [redacted] della polizia militare. I malviventi potevano contare sulla complicità [redacted] alcuni poliziotti corrotti.

«L'ajo nell'imbarazzo» torna [redacted] Regio

Donizetti comico cento [redacted] dopo

Luciana Serra, la protagonista dell'«Ajo nell'imbarazzo»

TORINO — *Va in scena questa sera al Teatro Regio L'ajo nell'imb*[redacted] *di Gaetano Donizetti dopo più di cent'anni di assenza dalle scene torinesi (l'ultima volta fu rappresentato al Teatro Balbo il 23 giugno 1877). Lo spettacolo, firmato dal direttore Bruno Campanella, dal regista Filippo Crivelli e da Tita Tegano, autrice di scene e costumi, vedrà impegnata una serie di rinomati cantanti da Enzo Dara a Alessandro Corbelli, Paolo Barbacini, Luciana Serra, tutti ferrati specialisti nella vocalità dell'opera comica del primo Ottocento.*

Rappresentata per la prima [redacted] *al Teatro Valle di Roma nel 1824, L'ajo nell'imbarazzo, appartiene al primo periodo* [redacted] *produzione donizettiana che per alcuni anni* [redacted] *muove* [redacted] *nell'orbita* [redacted]*. E i legami* [redacted] *quest'opera buffa e il melodramma comico di Rossini si rintracciano, innanzitutto, nella presenza del librettista, Jacopo Ferretti, che aveva scritto, a suo tempo il testo della Cenerentola e fornì al ventisettenne musicista bergamasco, il libretto dell'Ajo, traendolo* [redacted] *commedia omonima di G. Giraud.*

Questa prima produzione di Donizetti, almeno [redacted] *al 1830, è dominata dalla presenza dell'opera comica, ancora fiorentissima nel* [redacted] *grande tradizione rossiniana: e fu proprio in questo campo che Donizetti raccolse i primi successi, soprattutto nei teatri napoletani cui fornì tre nuovi melodrammi nel* [redacted] *1827, oltre all'Ajo scritto, come s'è detto, per Roma.*

Insieme [redacted] *ed Inconvenienze teatrali, L'ajo nell'imbarazzo* [redacted] *una delle opere meno dimenticate del primo periodo di Donizetti, non ancora fatto oggetto d'impetuosa rivalutazione, come è accaduto invece per le opere serie che d*[redacted] *la sua prod*[redacted] *dopo il 1830. Gli studiosi ne sottolineano* [redacted] *fantasia e l'eleganza dello stile musicale, commisurandone il tasso di originalità in rapporto al vocabolario rossiniano di cui ancora* [redacted] *serviva il maestro.*

Anche la tematica svolta dal libretto di Ferretti, nella vicenda del precettore che tenta di strappare al severo marchese Giulio dei criteri di educazione più liberali per i due figli, Enrico e Pippetto, offre al musicista [redacted] *destro per ricalcare alcune situazioni tipiche del melodramma buffo che la stessa tradizione napoletana sosteneva con il portato della sua secolare esperienza drammatica.*

p. gal.

Dal [redacted] erotico [redacted] De Musset lo spettacolo diretto da Riccardo Reim

Gamiani, [redacted] disgrazie della [redacted]

TORINO — *Siano calmi i voyeurs. Il Gamiani scritto e di*[redacted] *da Ri*[redacted] *Reim, presentato in prima* [redacted] *le agli Infernotti per* [redacted] *trai,* [redacted] *lusinga impudicizie sotterranee, né solletica fantasie morbose. E' uno spettacolo sulla pornografia, ma* [redacted] *tiene a distanza,* [redacted] *a guardare e ne sorride tra gli assalti di molle malinconia.*

Reim ha [redacted] *la sua ultima fatica da De Musset, che,* [redacted] *Gamiani, face un divertissement* [illegible] *attraverso il libro, il «dolce Alfred» volesse colpire l'odiosamata George Sand, ma ai fini dello spettacolo il particolare è irrilevante.*

Quel che conta, qui, è il giuoco che Reim riesce a innescare sul fluviale [redacted] *De Musset, sui racconti, le descrizioni, la scurrilità che, con la loro dismisura, finiscono per annullare lo stesso eros. Il mantello di Sade è appeso al chiodo* [redacted] *riferimenti obbligati, il divin marchese è il suggeritore nascosto di queste nuove disgrazie della virtù. Non c'è Justine, ma, attraverso i personaggi* [redacted] *contessa Gamiani, della giovane Fanny, di Alcide, c'è l'immancabile* [redacted] *rituale* [illegible] [redacted] *meccanicità e una ripetitività tipiche di questo genere letterario; con una differenza: questa* [redacted] *guida* [redacted] *danza è la donna, non più l'uomo.*

[redacted] *rivalità, secondo Reim,* [redacted] *appartiene soltanto al romanzo pornografico, è prerogativa del gioco infantile. Ecco perché, in una dominata* [redacted] *un letto abbandonato e popolato* [redacted] *candelabri, da un favabo, da un cavalluccio a ruote* [redacted] *legno, il regista immette tre personaggi vestiti* [redacted] *moda ancien régime. Scopriamo che essi si inerpicano in una specie* [redacted] *gioco proibito. Cominciano a leggere Gamiani e progressivamente* [illegible] *lo a citare il mondo adulto, a prendere il ruolo e il tic, ad estrarre brividi di peccato* [redacted] *buone cose* [redacted] *pessimo gusto. Nel postanimato salotto di Nonna Speranza entra improvvisamente il diavolo.*

Il gioco procede sparaldo. Ma è tollerabile solo perché è innocente. Alla fine, quando sulla [redacted] *precipita una catasta di giocattoli, quando frana* [redacted] *di lei l'indecenza affabulatoria* [redacted] *bambini, ecco che tutto deve concludersi.* [redacted] *l'infanzia, forse c'è l'inferno.*

Lo spettacolo vive tutto [redacted] *queste allusioni e delle analogie; anche letterarie, che Reim allinea* [redacted] *franco divertimento. E' sincero, elegante e amaro, attinge alla pornografia* [redacted] *sorridente. Merito anche dei tre attori, Rosa Di Brigida, Roberto Tesconi e* [redacted] *Camisciani, molto applauditi alla «prima».*

Osvaldo Guerrieri

La Stefano Tempia con Cherubini a S. Do[redacted]

Un coro a [redacted] voci ed è Requiem

[redacted] — L'Accademia Corale Stefano Tempia ha osato un colpo grosso realizzando col proprio coro e con la propria orchestra quel capolavoro di grande formato che è il *Requiem* in do minore di Cherubini. Singolare capolavoro, che a rigore non è propriamente commovente né propriamente entusiasmante, eppure capolavoro certamente è, per l'austerità solenne del colore vocale e strumentale (coro senza solisti, orchestra senza violini), e per la nobile sapienza della scrittura.

Il coro a quattro voci è prevalentemente omofonico e accordale (salvo, naturalmente, l'obbligatoria sfuriata contrappuntistica del «Quam olim Abrahae»), ma la scrittura orchestrale e il gioco delle armonie sono d'una levatura europea quale in quel momento nessun altro compositore avrebbe saputo raggiungere né in Italia né in Francia. Qui l'opera [redacted] nel 1816, con una portata storica che va oltre l'occasione commemorativa in memoria [redacted] Luigi XVI, ghigliottinato dalla Rivoluzione, per assurgere senza saperlo, e soprattutto senza volerlo, al significato storico di funerale dell'*ancien régime*.

Nell'appropriata cornice gotica della chiesa di San Domenico, abbastanza accettabile anche dal punto di vista dell'acustica, la direzione fervida e generosa di Alberto Peyretti ha condotto il coro (maestro Mario Lamberto) e l'orchestra, così severamente impegnata, ad un franco successo.

m. m.

Gli [redacted] del Taganka rifiutano [redacted]

MOSCA — [redacted] prossimi giorni Anatoly V. Efros prenderà il posto di Yuri Lyubi[redacted] come direttore artistico del teatro [redacted]ka. L'altro ieri Efros ha avuto una tempestosa riunione con gli attori che non hanno gradito il siluramento del loro mentore.

Il corrispondente della radio danese Samuel Rachlin, che ha stretti rapporti [redacted] l'ambiente teatrale, ha riferito di aver saputo che Efros si è incontrato con la compagnia quasi al completo (90 attori) per [redacted] martedì, chiedendo loro di collaborare e rendendo omaggio al suo predecessore.

Diversi attori hanno protestato. Rachlin ha riferito che [redacted] di loro, Venyamin Smekhov, ha fatto un ironico di[redacted] prendendo in giro Efros che pensa di poter prendere [redacted] posto di Lyubimov senza avere il [redacted] consenso.

Il Tag[redacted] Lyubimov nel 1964 e la maggi[redacted] attori prova una lealtà personale nei confronti del pioniere dell'avanguardia teatrale in Unione Sovietica.

Lyubimov, [redacted] anni, è stato espulso dal [redacted] la scorsa settimana. [redacted] che fino all'espulsione Efros si fosse rifiutato di prendere il [redacted] posto.

DOMANI al CAPITOL
BONNIE BIANCO e PIERRE COSSO
NEL FILM PIU' ROMANTICO di «TEMPO DELLE MELE» e PIU' TRAVOLGENTE DI «FLASHDANCE»
CENERENTOLA '80

Titanus
CRISTALLO - in esclusiva
7ª SETTIMANA 118.000 SPETTATORI
THE DAY AFTER
il giorno dopo

BETTER AND BETTER
TORINO — DALLE 10 NO STOP — ALPHA BLUE — L'UNIVERSO EROTICO DI GERARD DAMIANO
MAFFEI — AMORAL FILM U.S.A. — TOM & LAURIE — EROTIC COUPLE (WHEN A WOMAN CALLS)
ABSOULTELI ADULTS ONLY (X) [redacted]

COPPA CAMPIONI I giallorossi sconfitti di misura (2-1) nell'incontro di ritorno a Berlino

La Roma senza problemi entra in semifinale

Per quel pizzico di classe in più

DAL NOSTRO INVIATO

BERLINO EST — *Alla sua prima Coppa dei Campioni la Roma è giunta in semifinale, aspetto solo di conoscere il suo avversario (11 e 18 aprile) nel sorteggio di venerdì a Zurigo. La sconfitta, per quanto utile, è assolutamente assurda rispetto a quanto si è visto in campo. Solo nel finale, una volta in vantaggio, i giallorossi hanno mollato la presa mettendosi a schermare un palo di Conti, due occasioni facili di contropiede non sfruttate per sufficienza, hanno portato alle due reti della Dinamo. I tedeschi hanno continuato a martellare a ritmo e a fare sul serio sino alla fine.*

La partita vera, quella del gioco, è ribadito comunque le indicazioni dell'andata. La gara dell'Olimpico non è stata specchio fedele sulla differenza di qualità delle due squadre. Addirittura la Dinamo nel primo tempo ha fatto di più di quanto ha mostrato poi per via.

Giallorossi ottimi sin dall'inizio quindi, ottimi in difesa ma molto attenti a centrocampo. Falcao e Cerezo — dopo 5' spesi a prendere le misure degli avversari — hanno assunto il comando delle operazioni sia in fase di costruzione che di interdizione.

Dopo una vigilia di tecnico Liedholm mandato in campo la squadra che voleva. Quando il preparatore atletico, professor Colucci, il ritrovato negli spogliatoi seguito Cerezo strizzando l'occhio, è capito che tutto andava bene per il brasiliano, persino il clima. Ed in difesa è affiancato a Righetti con l'autorità che ci si attendeva. Le due «torri» hanno fatto muro bloccando Ernst a lungo e costringendo la Dinamo a rassegnarsi a cercare il poi lontano.

L'inizio di Tancredi è stato determinante. Il portiere giallorosso è stato bravissimo a ribattere e soprattutto bloccare le bordate di Beeks, Thom, Troppa e Schulz, tutti tentativi disperati che sottolineavano la difficoltà di far gioco dei tedeschi, in fronte ad una Roma tatticamente brillante e ben distesa.

Si qualcuno dirà che la Dinamo ha vinto, che la Dinamo ha il forte e che merita di più, noi crediamo che sia più grande e determinante il merito dei giallorossi, e parte le distrazioni finali contro l'Udinese in campionato li avevamo visti scattanti e lucidissimi. Ieri sera tante conferme, dal crescendo di Nela (sfortunatosi poi ben sostituito) andato addirittura ai poli allo stato di forma eccezionale soprattutto di Graziani, una partita perfetta nel doppio gioco di attacco e di copertura, instancabile, idee chiare dal primo all'ultimo minuto.

I primi 45' erano i più temuti da Liedholm, ma la Dinamo non ha trovato spazio. Ha pagato una differenza tecnica evidente: quando — come ha fatto la Roma per natura — si manovra ad alto ritmo le qualità individuali risultano più esaltate e così Ernst, il temuto cannoniere, è finito domato e è stato alla fine la soddisfazione di un gol inutile. Ha trovato gente forte come lui e di maggiori qualità.

La rete della sicurezza di Oddi ha come appoggio la Roma e l'ha portata a fare meglio, a cercare il colpo effetto, finendo per subire due marcature che non contano, ma che lasciano comunque un po' di amarezza. Sicuramente la Roma poteva e doveva vincere, e vincendo fatto non solo i suoi interessi, ma anche quelli della classifica Uefa per il nostro football.

Bruno Perucca

Bogs: «Cerezo grande partita»

BERLINO — Bogs che si era nascosto prima della partita si è presentato con sportività e rapidità ai giornalisti dopo la sconfitta. L'allenatore della Dinamo ha così sintetizzato il match: «Era nostro obbiettivo segnare subito ma non ci siamo riusciti perché abbiamo trovato una difesa molto forte, molto attenta, e mi pare giusto che ha risposto con bravura ai tiri da lontano dei miei, che sono degli specialisti in quelle esecuzioni. Il gol nel finale conta relativamente».

«La squadra italiana — ha concluso — ha confermato il valore che aveva dimostrato nell'andata. Per quanto riguarda i singoli io credo che siano stati determinanti, oltre a Tancredi, Graziani ed i due brasiliani. Mi dicevano che Cerezo avrebbe patito il freddo, che non era in buone condizioni, io l'ho visto benissimo a centrocampo».

Barcellona sconfitto da Robson

MANCHESTER — Di fronte a 54 mila spettatori entusiasti il Manchester United ieri sera ha eliminato dalla Coppa delle Coppe il Barcellona. Bryan Robson insomma ha battuto Diego Maradona e questa frase racchiude in pratica il senso della partita che ha avuto il principale protagonista proprio nel regista del Manchester, autore di due delle tre reti. Il terzo punto per la squadra inglese è stato realizzato dall'irlandese Stapleton.

Ha arbitrato, senza eccessivi danni, Casarin.

Berlino. L'attaccante giallorosso Francesco Graziani in azione, controllato dal difensore Mark

In vantaggio un gol di Oddi in avvio di ripresa, gli uomini di Liedholm si lasciano superare nel finale da un uno-due di Thom e Ernst, dopo aver dominato l'incontro e sprecato numerose occasioni (clamorosa traversa di Conti)

DAL NOSTRO INVIATO

BERLINO EST — La Dinamo, dopo tanti misteri, scende in campo nella che martedì sera ha fatto fuori i giovani italiani, cacciando l'allenatore Bogs confinato in ritiro vento fuori città. Irraggiungibile per la stampa italiana.

Rispetto allo schieramento dell'andata, il tecnico in campo il diciannovenne (esordiente in Coppa), mentre manca Rodhe, infortunato. Bogs cerca di confondere le idee a Liedholm bluffando i numeri dei giocatori: Grether indossa la maglia numero 2, ma in pratica gioca all'ala.

E' un momento poco felice per la Dinamo, battuta in casa in campionato venerdì dal Vorwaerts in una partita semiclandestina, anticipata senza preavviso. Ormai i campioni di Germania puntano tutto sulla e i giallorossi, tentare di riacquistare la credibilità perduta.

Liedholm, dopo un provino fatto effettuare a Cerezo pena pochi minuti prima della partita, si decide a schierare il brasiliano.

Dinamo Berlino - 2-1

DINAMO BERLINO: Rudwaleit 6; Grether 6, Trieloff 6; Backs 6, Mack 6, Troppa 7, Terletzki 6,5, Rath 6, Ernst 6, Schulz 5, Thom 6,5.

ROMA: Tancredi 7,5; Nela 6, Oddi 7; Bonetti 7; Righetti 7, Falcao 7, Maldera 7, Conti 6,5, Cerezo 7,5 (35' Chierico s.v.), Pruzzo 6, Di Bartolomei 6,5, Graziani 6.

Arbitro: Johannsen 7 (Svezia)

Reti: 54' Oddi, 76' Thom, 90'

Il piccolo stadio «Ludwig Jahan» fa registrare il tutto esaurito, 25 mila persone che incitano a gran voce la squadra, contrastati da circa mille tifosi giallorossi giunti a di cinque aerei, auto e pullman. Il tremendo dei giorni scorsi s'è parte calmato, anche se la temperatura è al disotto dello zero.

Da Dinamo non giocava di sera. Anche questa viene considerata un'arma efficace contro la Roma. La prima occasione però è per la squadra campione d'Italia: al 1' Graziani pericoloso contropiede sulla palla a Pruzzo, ottimamente piazzato.

La gara assume inizialmente la fisionomia prevista, con i tedeschi avanti e la ben serrata, pronta a sfruttare il contropiede. Al 5' un'autentica bomba scagliata viene respinta da Tancredi, che subito dopo si ripete fermando in presa un cinocolo di Grether. All'8' bella discesa sulla destra di Nela, ma il cogliе impreparati Pruzzo e . La Roma controlla con ordine tattico la gara, non rinunciando alla manovra offensiva. Al 9' un ottimo cross di Graziani è troppo lungo per la e Pruzzo.

I giallorossi si muovono con disinvoltura, facendo valere una chiara superiorità tecnica e l'ottima vena di Graziani. Ma il Tancredi al 13' ad opporsi ad un forte tiro di. La Dinamo è ben sorretta dagli ottimi Backs e [illegible] movimento il centrocampista Ernst, un po' lento, inesorabilmente dalla doppia Bonetti-Righetti.

I berlinesi tentano di accelerare il ritmo, raramente riescono a porsi in condizioni ideali per il gol, preferendo il tiro da lontano, quasi sempre fuori bersaglio. In sostanza, il preventivato assedio tarda ad assumere consistenza, anzi non si vede affatto. Al 31' uno spettacolare numero di Conti: il giocatore, ricevuta la palla da Falcao, se la passa di volo dal destro al sinistro, impegnando Rudwaleit con un bel tiro. La Roma continua a controllare la tutta sempre tenendo la palla e non trascurando gli affondi offensivi. Il primo tempo termina senza offrire gol ed emozioni. Ovviamente i giallorossi sono soddisfatti.

Al 46' la Roma si rende subito pericolosa con un bel diagonale di Cerezo che sul fondo dopo aver sfiorato il palo opposto. Dopo appena 60" Graziani se ne va in contropiede, entra in area ma spara addosso al portiere. Al 50', su seguito ad uno scontro fortuito, Nela deve abbandonare il sostituito da Oddi.

La squadra giallorossa va vicinissima alla marcatura al 53'. Su di Oddi, Falcao galoppa tutto il fondo, per Pruzzo che, giunto in corsa, tira in portiere. Passa appena un minuto e la squadra giallorossa va in vantaggio con uno spettacolare manovra: azione volante scambi tra Cerezo e Falcao, ultimo passaggio per Oddi che insacca a colpo sicuro.

La rete il vantaggio aspettato il divario sempre più netto i campioni d'Italia e quelli della Germania Orientale. I tedeschi, nella loro reazione confusa, cercano inutilmente che non trovano. Al 60' tuttavia, per una difettosa respinta di Tancredi, la palla arriva a Ernst che impegna il portiere giallorosso con una parata a terra. Non riuscendo a superare la difesa avversaria, i tedeschi continuano ad affidarsi a tiri lunga non sempre precisi.

La Roma, dopo il vantaggio, si concede qualche pausa, consentendo agli avversari di spingersi più assiduamente in attacco. Tancredi è bravo a deviare un colpo di testa di Thom, battuto da corta. Al 76' la Dinamo riacciuffa il pareggio: calcio d'angolo battuto Terletzki, più alto di tutti lo stesso Thom che batte Tancredi con precisa deviazione di testa.

I prendono coraggio, si impegnano in un serrato forcing, ma complesso i giallorossi tengono bene. Anzi, all'84' è Conti ad sul piede la palla del 3-1 che invece si abbatte sulla traversa. Beffa invece la Dinamo due minuti più tardi dopo una facile occasione mancata da Chierico. In seguito una mischia riprende la palla Ernst che infila a colpo sicuro con un fortissimo tiro rasoterra.

Mario Bianchini

Le pagelle dei giocatori italiani ieri sera sul campo della Dinamo

Tancredi grande, Graziani super

TANCREDI — Incolpevole due gol nel momento della distrazione dei compagni, è stato bravissimo all'inizio quando, a freddo in tutti i sensi (perché il match all'inizio e per il gelo che incombeva sullo stadio) ha risposto da campione ai tiri da lontano piuttosto pericolosi.

NELA — Ha giocato con assoluta sicurezza portandosi avanti con efficacia e scelta di tempo, sino all'incidente che lo ha bloccato. Un peccato non abbia potuto completare un match che aveva portato avanti alla grande.

ODDI — Dopo tre minuti dal suo ingresso campo è andato in gol, di meglio non poteva aspettarsi dopo le delusioni per l'esclusione. Ha preso il posto di Nela con assoluta sicurezza risultando del più svegli anche nel finale.

BONETTI — E' tornato a far coppia con Righetti con la sicurezza che Liedholm si aspettava visto portarsi in avanti con disinvoltura, addirittura andare al tiro al 24'. Come tutti i difensori, coinvolto nelle disattenzioni finali.

RIGHETTI — E' rimasto in zona a spazzare, senza cercare di concedere, come arma, iniziative offensive: è stato molto efficace nei colpi di

FALCAO — Ha tenuto palla (persin troppo nei minuti conclusivi) con grande efficacia, prendendo tempo, cercando lo scambio con i compagni, e concedendosi qualche licenza tecnica persino eccessiva per una trasferta di Coppa.

MALDERA — Con qualche ruggine ha tenuto la sona con efficacia, malgrado avesse dalla parte degli avanti più pericolosi della Dinamo.

CONTI — Grandi momenti di gioco, soprattutto grandi ritorni in protezione della difesa e in appoggio centrocampo, qualche dribbling brasiliano ha portato all'applauso persino il pubblico Berlino. Sfortunato nel finale, la palla sulla traversa avrebbe davvero chiuso il match la vittoria giallorossa che sarebbe stato il risultato più all'andamento della .

CEREZO — Sceso con molti dubbi per le condizioni fisiche e il freddo, il risultato efficace: si è prodigato nel primo tempo in un lavoro rottura che è stato utilissimo togliere ai tedeschi ogni velleità nel momento cruciale della gara.

CHIERICO — Entrato negli ultimi 5' al posto di Cerezo, ha avuto poco da fare, limitandosi a qualche movimento di centrocampo. Ernst, ma poi lento, inesorabilmente dalla doppia Bonetti-Righetti.

I berlinesi tentano di accelerare il ritmo, raramente riescono a porsi in condizioni ideali per il gol, preferendo il tiro da lontano, quasi sempre fuori bersaglio. In sostanza, il preventivato assedio tarda ad assumere consistenza, anzi non si vede affatto. Al 31' uno spettacolare numero di Conti: il giocatore, ricevuta la palla da Falcao, se la passa di volo dal destro al sinistro, impegnando Rudwaleit con un bel tiro. La Roma continua a controllare la tutta sempre tenendo la palla e non trascurando gli affondi offensivi. Il primo tempo termina senza offrire gol ed emozioni. Ovviamente i giallorossi sono soddisfatti.

Al 46' la Roma si rende subito pericolosa con un bel diagonale di Cerezo che sul fondo dopo aver sfiorato il palo opposto. Dopo appena 60" Graziani se ne va in contropiede, entra in area ma spara addosso al portiere. Al 50', su seguito ad uno scontro fortuito, Nela deve abbandonare il sostituito da Oddi.

La squadra giallorossa va vicinissima alla marcatura al 53'. Su di Oddi, Falcao galoppa tutto il fondo, per Pruzzo che, giunto in corsa, tira in portiere. Passa appena un minuto e la squadra giallorossa va in vantaggio con uno spettacolare manovra: azione volante scambi tra Cerezo e Falcao, ultimo passaggio per Oddi che insacca a colpo sicuro.

La rete il vantaggio aspettato il divario sempre più netto i campioni d'Italia e quelli della Germania Orientale. I tedeschi, nella loro reazione confusa, cercano inutilmente che non trovano. Al 60' tuttavia, per una difettosa respinta di Tancredi, la palla arriva a Ernst che impegna il portiere giallorossa con una parata a terra. Non riuscendo a superare la difesa avversaria, i tedeschi continuano ad affidarsi a tiri lunga non sempre precisi.

La Roma, dopo il vantaggio, si concede qualche pausa, consentendo agli avversari di spingersi più assiduamente in attacco. Tancredi è bravo a deviare un colpo di testa di Thom, battuto da corta. Al 76' la Dinamo riacciuffa il pareggio: calcio d'angolo battuto Terletzki, più alto di tutti lo stesso Thom che batte Tancredi con precisa deviazione di testa.

I prendono coraggio, si impegnano in un serrato forcing, ma complesso i giallorossi tengono bene. Anzi, all'84' è Conti ad sul piede la palla del 3-1 che invece si abbatte sulla traversa. Beffa invece la Dinamo due minuti più tardi dopo una facile occasione mancata da Chierico. In seguito una mischia riprende la palla Ernst che infila a colpo sicuro con un fortissimo tiro rasoterra.

Mario Bianchini

COPPA CAMPIONI

Detent: Amburgo (Germania) - Finale: 26-5-'83 a Roma

QUARTI DI FINALE		And.	Rit.
Rapid Vienna (Austria)	- DUNDEE U. (Scozia)	3-1	0-1
ROMA (Italia)	- Dinamo Berl. (Est)	3-0	1-0
Dinamo Minsk (Urss)	- DINAMO BUC. (Rom.)	1-1	0-1
LIVERPOOL (Ingh.)	- Benfica (Portogallo)	1-0	4-1

COPPA COPPE

Detent (Scozia) - Finale: 16-5-'84 a Basilea

QUARTI DI FINALE		And.	Rit.
Barcellona (Spagna)	- MANCHESTER U. (Ingh.)	1-0	3-5
PORTO (Portogallo)	- Dinamo Ber. (Urss)	1-1	1-0
Valenciennes (Fra)	- JUVENTUS (Italia)	0-1	0-3
Sparta (Inghilterra)	- ABERDEEN (Scozia)	1-0	0-3

COPPA UEFA

Detent.: Anderlecht (Belgio) - Finali 9 o 23 maggio

QUARTI DI FINALE		And.	Rit.
TOTTENHAM (Ingh)	- A. Vienna (Austria)	3-0	1-2
Sparta P. (Cecoslovacc)	- DARMSTADT (Germ)	1-0	0-2
ANDERLECHT (Belgio)	- Spartak M. (Urss)	0-1	0-1
NOTTINGHAM F. (Ingh)	- Sturm G. (Austria)	1-0	1-1

In squadre che hanno superato il turno

Nell'entusiasmo del brasiliano

Falcao: «Incredibile perdere la partita»

DAL NOSTRO INVIATO

BERLINO — Negli spogliatoi della Roma si respira aria di soddisfazione anche se traspare una piccola amarezza per la sconfitta che i giocatori avrebbero non meritato. «Abbiamo giocato una partita perfetta per noi nel suo insieme, per il morale e per tante altre cose. Potevamo tanti gol. La Dinamo ha giocato bene ma siamo riusciti a mettere i tedeschi in difficoltà tutti i varchi. Rispetto alla partita Bella è stata più soddisfatto. Questo impegno infatti è risultato più difficile».

Graziani, forse il migliore in campo, sorride quando gli si fa notare che contro i tedeschi si scatena. «Oggi ho fatto soprattutto il centrocampista che doveva coprire gli inserimenti di Conti, Falcao e Cerezo — dice il brasiliano — credo di essermela cavata. Ho giocato alla Batiega che secondo me è stato il capostipite di un modo di giocare. Non avevo mai visto una Roma così matura. Per un'ora la squadra è stata perfetta poi due episodi stupidi ci hanno dato un po' di amarezza. Però noi non abbiamo perduto la testa. Abbiamo giocato tranquillamente, da grande squadra. Ripeto, quei due episodi ci condannano. non cancellano la prestazione di Roma che è stata, ha dato spettacolo. Questo ci dà morale per combattere anche sul fronte del campionato. A forza di battaglie può darsi che vinca anche la guerra».

Tancredi: «E' stata la mia partita più bella disputata in campo internazionale. Però a me non piace parlare. Sembra un'assurdità ma potevamo vincere con largo margine. Ho avuto paura solo all'inizio quando sono stato bombardato da tutte le parti. La parata più difficile è stata la deviazione sotto la traversa su colpo di testa di Thom».

Falcao appare decisamente scontento: «A me non va di perdere — dice il brasiliano — e specialmente in questa maniera. Abbiamo dominato praticamente per quasi tutta la gara. C'è stato un attimo di deconcentrazione ed è accaduta quella che si poteva evitare. Una distrazione inutile proprio negli ultimi minuti. Però sono contento ugualmente. La Roma è degnamente semifinalista in Coppa dei Campioni».

m. b.

Costa caro al francese un «colloquio» l'arbitro

Anche Platini e Galbiati squalificati per un turno

MILANO — I derby di domenica scorsa hanno lasciato il segno nell'ambito disciplinare mentre anche Juventus e Torino hanno perso per una giornata elementi importanti come e Galbiati. Il francese ha avuto un eccesso di franchezza nei confronti dell'arbitro D'Elia dopo la partita di Verona e pertanto è stato squalificato dal giudice sportivo «per comportamento irriguardoso».

La squalifica più pesante l'ha rimediata un laziale, Piscedda, fermato dall'avvocato Barbè per quattro turni «per avere colpito violentemente un avversario disinteressandosi del pallone». Piscedda è anche l'autore del fallo che ha provocato un serio infortunio a Franco Baresi del Milan.

Oltre a Platini il prossimo turno di campionato perde anche Bagni (Inter), Galbiati (Torino), Onofri (Genoa), Verza (Milan), Spinozzi (Lazio).

Fra le società 5 di ammenda al Genoa per lancio in campo di palloncini ripieni di acqua e 3 milioni nella tre alla Sampdoria per lancio di agrumi. Franco Dal Cin, direttore sportivo dell'Udinese è stato ammonito per ritardato inizio della gara.

In serie B, 10 milioni di ammenda al Campobasso di quanto l'arbitro della gara interna col Lecce è stato colpito da tre sassi ed inoltre da una moneta che l'ha ferito ad un ginocchio. Due giornate di squalifica a Pellizzaro (Arezzo), una a Cervone (Catanzaro), Marinini (Como), (Cremonese) e Stratta (Varese).

g. gand.

Già superati dai bergamaschi i 2 miliardi d'incasso

Atalanta lanciata verso la A grazie a 30 mila fedelissimi

DAL NOSTRO INVIATO

BERGAMO — *Soltanto tre società nella stagione superarono le il tetto dei due miliardi d'incasso, cioè oltre le tre promosse, Milan, Lazio e Catania. Domenica scorsa l'Atalanta, grazie ai suoi trentamila appassionati, «stracciato» a suo volta quel traguardo, anche se mancano ancora dodici partite alla conclusione del torneo.*

Un dato bencaratteristico, espressione un fenomeno che poche altre città di provincia, come sottolinea il presidente Cesare Bortolotti, il più giovane presidente del grande calcio (33 anni contro i 34 di Pontello), possono fare. Dice il segretario capitan Randazzo: altre squadre hanno nel loro pubblico il cosiddetto "uomo in più". L'Atalanta ne ha trentamila in più».

Merito dell'affetto che nutre la città per l'Atalanta calcio e dell'organizzazione da Centro coordinamento che ha attorno a sé quindi cento club, presieduti da Pino Fournel e ben orchestrati da un giornalista, Arturo Zambaldo, cronista dell'Eco di Bergamo.

Domenica scorsa, contro la Cremonese il contorno della folla era notevole, ma non è stato battuto il record assoluto d'affluenza che resta vincolato alla gara col Milan del dicembre '77.

«Quello di domenica — *Ilinva Randazzo* — è un primato prettamente stagionale e mostrano. Sui 30 mila presenti, i tifosi cremonesi appena 1500. Anche col Campobasso i 30 mila paganti erano tutti indiscutibilmente bergamaschi. Domenica la cornice della gara era meravigliosa, al sono fatte coinvolgere persino le Brigate nerazzurre che agiscono al di fuori del centro coordinamento e che ogni tanto ci danno qualche problema, hanno stavolta pure loro meritato un buon "8 e mezzo" per il tifo e la correttezza. Questa Atalanta fa simpatia in campo e fuori».

Anche se la classifica è ben lusinghiera, anche la gioia del supporto di un pubblico da grande città, Cesare Bortolotti, il presidente, per ora non fa previsioni, prendendo come esempio, se non proprio modello, il «caso Cremonese». «Due mesi fa la squadra grigiorossa sembrava già in serie A, negli ultimi tempi la situazione al vertice è cambiata, meglio aspettare prima di parlare di certi traguardi. Se mai è il caso di spendere due parole per questa gente che domenicamente ci è vicina».

«A Bergamo — *continua Bortolotti* — il calcio è davvero il pane dei tifosi: non c'è angolo della città dove non si parli del nerazzurri. Dopo tanti anni di massimo campionato, cadere in C poteva significare la fine della nostra società: in quel campionato gioco alla "collaborazione" pubblico potuto ricostruire questa squadra per poi completare esperimenti nella scorsa stagione in B».

Tenuto pubblico, tanta simpatia meritano una ricompensa da parte dell'Atalanta. Cosa promette il presidente Bortolotti ai 30 mila del Comunale?

«Nei limiti del possibile cercheremo di migliorare però senza fare passi. Il campionato di A è duro ma non vogliamo pagare a caro prezzo la voglia di restare ad ogni costo nel massimo campionato, ammesso che ci si arrivi».

Giorgio Gandolfi

Fossati lascia l'Alessandria

ALESSANDRIA — L'allenatore dell'Alessandria (C2), Natalino Fossati, che aveva assunto la conduzione della squadra (in sostituzione di Mario Ferretti, ha rassegnato le dimissioni.

La squadra è stata affidata all'allenatore in seconda, Antonio Valentin che per molti anni è stato giocatore dell'Alessandria. Non si conoscono ancora i motivi della clamorosa decisione di Fossati che ha portato i grigi alla piena zona salvezza.

I presidenti di A e B riuniti oggi a Milano

MILANO — I presidenti delle società di A e B tornano a riunirsi oggi nel solito albergo per parlare di diversi argomenti, ultimo dei quali quello riguardante il problema arbitrale sfociato nel «caso Mattucci». Qualcuno tornerà a riproporre il sorteggio e prima o poi verrà accontentato.

L'argomento arbitri tuttavia nell'ordine del giorno, prevede fra l'altro mutuo (140 miliardi) e sul calendario della finale della Coppa Italia per la quale la società in Inter, Torino, Fiorentina, Verona, Milan, Sampdoria, Udinese e Bari) non trovano l'accordo per le date. Anzi discussione recentemente è trasformata in una specie di rissa tanto è vero che non si trova un neppure per formula.

C'è chi vuole eliminatorie nei prossimi e chi prospetta una specie di torneo a giugno quando il campionato sarà concluso. Matarrese cercherà di trovare un accordo prospettando un progetto.

Si parlerà anche di allenatori: Giacomini potrebbe finire all'Udinese, Marchesi alla Sampdoria e Liedholm all'Inter.

Redini arbitro di Ascoli-Roma

Ai

Ascoli - Roma	Redini
Fiorentina - Milan	Paparesta
Inter - Genoa	Lo Bello
Juve - Catania	Ballerini
Lazio - Torino	Magni
Napoli - Verona	Lanese
Samp - Avellino	Barbaresco
Udinese - Pisa	Casarin

SERIE B
27' giornata

Arezzo - Pistoiese	Facchin
Cagliari - Cesena	Da Pozzo
Milano - Campob.	Bergamo
Cavese - Bamb	Loci
Como - Varese	Angelelli
Cremonese - Monza	Altobelli
Lecce - Triestina	De Marchi
Padova - Perugia	Esposito
Palermo - Empoli	Ballerini
Pescara - Atalanta	Vitali

• A Mantova la rappresentativa del girone A di serie C2 ha battuto per 4-0 la selezione del girone B.

ITALIA SUD PACIFICO
CP AIR
MILANO ROMA TORONTO HONOLULU FIJI SYDNEY
C'è un solo modo per raggiungere le isole Fiji e Honolulu senza cambiare mai compagnia senza mai scendere di bordo. Partite con CP Air, l'unica compagnia aerea che dall'Italia vola direttamente nelle isole del Sud Pacifico, con partenze da Roma e Milano. Voli anche per l'Australia.
CP Air

AUTOMERCATO S. PAOLO
FIAT SISTEMA USATO SICURO
UN MESE DI MESI GARANZIA

126	a partire da 3.000.000	RITMO 75	a partire da 7.700.000	R14	a partire da 6.200.000
127 BENZINA		131 PANORAMA	4.400.000	R18	6.000.000
127 DIESEL		REGATA DIESEL	10.400.000	ALFASUD	3.700.000
A112		BETA HPE	6.400.000	HORIZON	3.000.000
PANDA 30/45		DUNE 4	3.500.000	ESCORT L/T.	7.700.000
RITMO 60	4.000.000	FIESTA	4.200.000	GOLF GLS	5.000.000
RITMO DIESEL	7.000.000	R4/R5	3.000.000	GOLF GTI T.A.	8.400.000

VIA BEAULARD, angolo VIA FIRENZE
TEL. 33.10.60 TORINO
SABATO APERTO TUTTO IL GIORNO
PAGAMENTO FINO A 36 MESI
SOLO PER POCHI GIORNI
12 MESI SENZA INTERESSI

COPPA DELLE COPPE

I bianconeri passano il turno con i finlandesi dell'Haka Valkeakosken senza gloria

Juve, segna Tardelli poi solo fischi

La squadra di Trapattoni il negativo - Si è sentire l'assenza Platini - Dopo discreto avvio e rete del vantaggio al 15' tanti errori di conclusione qualche pericolo troppo

TORINO — La Juventus, «orfana» Platini, ha impiegato un quarto per il bunker di Huttunen, che a Strasburgo va resistito ben 90', ma il fuoriclasse francese si è fatto rimpiangere. Dopo 6 partite consecutive ufficiali in bianconero, Platini, contuso alla coscia destra, si preso «vacanza» e sarà assente anche domenica in campionato, contro il Catania, ma per la sua prima squalifica italiana: l'ha castigato per comportamento irriguardoso al rientro negli spogliatoi di Verona.

C'era da vedere valeva la Juventus senza «le roi», e ieri sera il pubblico e Trapattoni hanno avuto l'occasione di verificare il peso che Michel ha nell'economia gioco, dei risultati squadra. Vignola, che aveva nelle gambe le trasferte con la «Under 21» e Verona, non brillato nella parte vice-Platini, ma anche squadra, nel primo tempo, certo entusiasmato, raccogliendo qualche fischio.

C'erano 23 mila spettatori, in un'amichevole, ma campo ai sul serio, specie parte Haka: l'aria frizzante rendeva più agevole ai finlandesi il brusco passaggio dall'inverno polare alla nostra... primavera. Ma gli ospiti chiudevano subito nel loro «gioco».

La manovra della Juventus si ingolfava tra le strette maglie dell'Haka, ma al 3', dell'attivissimo Tardelli, Punto di testa in mancava di soffio una buona occasione. Un minuto dopo l'arbitro non convalidava un gol di che insaccava un tiro di Tardelli (fuorigioco rilevato dal guardalinee) respinto da Huttunen. Il Igna sorvolava poi un sospetto in area di Ranta Tardelli che 10', di testa, sfiorava il bersaglio su bel di Gentile che spariva in rotto progresso rispetto prova di Verona. Dopo la Juventus sbloccava risultato. Un'applaudita azione di Cabrini era fermata fallosamente e i bianconeri fruivano punizione. Vignola la batteva, calibrando il traversone per la Tardelli insaccava a fil palo.

La folla pregustava «goleada», ma l'Haka, anziché limitarsi a difendere il passivo, si faceva intraprendente e al 25' Tacconi effettuava il primo intervento un tiro «telefonato» di Kujanpaa. Tra le file bianconere serpeggiava po' di deconcentrazione, l'azione rallentata e l'Haka imbastiva qualche discreta combinazione, considerando i limiti tecnico-tattici, certo atletici, visto che si tratta di fondisti. La Juventus capiva l'antifona e alla mezz'ora accelerava, ma Boniek indirizzava sulle braccia del portiere un comodo pallone. Non c'erano smarcamenti rapidi Rossi, pur ritrovando Penzo «spalla», non incideva. Anche Vignola sballava una buona occasione (sul sinistro, il suo piede migliore) al 33', due dopo da che, su un bel Gentile, colpiva convinzione. Qualche fischio si levava dagli spalti mentre dalla curva Filadelfia i Ultrà incoraggiavano a al.

Anche la ripresa veniva affrontata Juventus con lo spirito Solo qualcuno, come Cabrini, Tardelli, Bonini e Gentile (che però appariva un po' impreciso) si impegnavano, mentre gli altri lasciavano a desiderare, idee ed pubblico disapprovava con fischi sempre più sonori, «olè-olè» d'incitamento semplici e combinazioni dei dilettanti finnici.

I bianconeri finivano per innervosirsi. Penzo, di Tardelli, una occasione testa (40') e Boniek, dopo uno scambio con , tirava in bocca a Huttunen (57'). E mentre la gente gridava «Haka», la Juventus aveva un sussulto e andava a rete con Rossi (63'), ma l'arbitro annullava fuorigioco che a, molti parso inesistente. Poi ancora Rossi, su bel lancio di Vignola (66'), di piatto destro batteva a colpo sicuro, ma Huttunen riusciva a salvare in angolo. E al 67', su corner di Vignola, Tardelli segnava spettacolare goal di tacco, ma commetteva fallo e il punto non veniva

L'Haka, al 70', inseriva Setala posto di Lehtinen. Al 73' Huovials per beffava la Juventus, grazie do da pochi Poi Trapattoni inseriva Prandelli (74') posto di Tardelli applaudiva polemicamente il rientrando negli spogliatoi. Prandelli si faceva notare, su di Boniek, incornando testa pugni Huttunen che bloccava la replica fiacca Anche Boniek veniva sostituito (80') da Tavola, ma il pubblico riservava incitamenti tifosi. All'83', (e Penzo) fallivano passo l'ennesima occasione.

Bruno Bernardi

Juventus - 1-0

JUVENTUS: Tacconi 6; Gentile 6, Cabrini 6,5; Bonini 6, Brio 5,5, Scirea 6; Penzo 5, Tardelli 5 (74' Prandelli s.v.), Rossi 5,5, Vignola 5, Boniek 6 (80' Tavola s.v.).

HAKA VALKEAKOSKEN: Huttunen 7; Vilen 6,5, Lehtinen 6,5 (79' Setala s.v.); Vuorinen 6,5, Ranta 6,5, Kolar 6,5; Niuinen 6,5, Huovials 6,5 (82' Pakkanen s.v.), Valvee 6,5, Salonen 6,5, Kujanpaa 6,5.

Arbitro: Igna (Romania)

Rete: 1 Tardelli.

Torino. Tardelli suo (lancio Penzo), autore del gol bianconero, stato polemico con il pubblico

Trapattoni «Assurda contestazione»

TORINO — al termine della partita ha un diavolo per capello. La contestazione, i fischi dei tifosi non gli vanno già. Il tecnico si esprime in toni accesi: «Innanzitutto vorrei dire che sono contento del risultato. Quanto all'assurda presa di posizione pubblico, non giusto vogliano questi tifosi che hanno una squadra prima in classifica, che è arrivata alla semifinali della Coppa delle Coppe. Qui c'è gente che da anni non si tira mai indietro. Il comportamento dei tifosi offende certi giocatori che in ogni situazione hanno dato l'anima per la Juventus. una squadra che regala soddisfazioni a livello nazionale e internazionale, non mi spiego proprio l'assurdo comportamento del nostro pubblico».

Trapattoni poi nel dettaglio tecnico: «Ho molto di da giocare contro questo Haka, chiuso, che anche sotto di un gol non veniva a prendere il pallone nella nostra metà campo. Ci spiace di essere arrivati più volte vicini al gol ma di aver mancato occasioni modo clamoroso».

Trapattoni commenta poi la squalifica che il giudice sportivo ha inflitto a «È chiaro mancherà, la Juventus, questa sono cose che ho detto, ha vinto tante anche senza di lui e Michel stesso ammette che riesce a fare quello che fa perché circondato da grossi compagni. Comunque ora stanco e una domenica di sosta non potrà che fargli bene».

Tra i giocatori quello che sembra aver sofferto di più la contestazione del pubblico è Tardelli: «Sono amareggiato e dubbioso — dice —. Il comportamento dei tifosi è veramente inspiegabile. Comunque i fischi non mi hanno turbato più di tanto, io in campo gioco a badare la partita subito e ci siamo riusciti, amministrato il gioco perché non valevamo tanto. Ma nonostante questo abbiamo avuto occasioni per segnare il gol vittoria».

Rossi fallito almeno un paio di gol veri «Sì, due gol li ho sbagliati io, ma ha annullato l'arbitro giustamente. Spero di segnarli quando serviranno di più. La contestazione dei tifosi è senza senso, non la capisco. Non abbiamo mica perso. Contro avversari come questi era difficile brillare, quello che conta è aver superato il turno».

Infine Penzo commenta seriamente: «Abbiamo trovato più difficoltà di quello che ci aspettavamo. I tifosi forse volevano vedere più gol, solo con questi si spiegano i loro fischi nei nostri confronti».

Fabio Vergnano

BASKET

Stasera il turno, prima del supermatch di domenica a S. Siro

Simac e Berloni alla prova generale

I milanesi a Brescia, i torinesi con la Star - Guerrieri alle Olimpiadi?

Si potrebbe pronosticare che la giornata del girone di ritorno di basket, stasera, servirà a Simac e Berloni per affilare — come suol dirsi — le armi in vista dello scontro diretto domenica a S. Siro. Peccato solo che il Simmenthal non possa davvero permettersi il lusso ricevere a Brescia i milanesi con mezzi di rose e che la Star a Torino non sia disposta a recitare la scomodissima parte di «guastafeste», ospite straordinaria in una vicenda che non la riguarda.

I due punti servono, eccome, sia bresciani sia ai varesini. Il Simmenthal è squadra unita, soprattutto in fatto di carattere di dimensione: Pieticonica e compagni hanno spiccata tendenza a correre poco e soprattutto a segnare i che confonde e a sbagliare quelli decisivi. Tuttavia quando sono trovati prima volta piena sono-retrocessione hanno saputo riducendo in vittorie importanti il buon basket organizzato di Carlo Rinaldi.

Ora la classifica è tornata a scottare il fondo del calderone Brescia, dopo superato subito parte Pesaro e Trieste: che se scaturirà un nuovo sorriso e che il Simmenthal (è immaginabile retrocessione con quel marchio sulle maglie!) si riprenda i punti ceduti all'andata al milanesi dopo serratissima contesa. Simac è lanciato: ma l'esperienza di Bratkun può render vita dura a Carr, «Piet» stimolato duello con D'Antoni, piede sopra di Co- il palo col schiacciata che affligge Meneghin.

La Berloni comunque non potrà limitarsi ad aspettare notizie Brescia. La Star è un cavallone tiro senza zanne scintille di classe, però solido e robusto. A cassetta c'è Riccardo Sales, distinto cocchiere che ha saputo mantenere il suo carrozzone quarto posto ancora a cinque giornate playoff: stasera anche Peroni-Jolly a Sales vorrebbe tanto continuare a trottare in compagnia di chi vincerà.

«Baron» è fresco reduce dal rifiuto: ha declinato l'invito di Sandro Gamba ad affiancarlo a Los Angeles (come a Mosca e a Nantes), nella parte di azzimatissimo assistente azzurro. Il suo posto potrebbe toccare proprio a Dido Guerrieri: lui forse ancora lo sa, il suo è il primo sul tecnico di Gemba. Nell'attesa Dido si augura che gli azzurri Berloni si tutte tre insieme d'essere campioni d'Europa.

Per quest'ultima nottata infrasettimanale il calendario riservato programma d'eccezione su tutti i campi: scontri ironclad per i playoff e per la salvezza a Fabriano Scapolini vincerà anche questo derby?), Napoli, Trieste, scontro perfino fra le due consorelle e Bergamo, in palio «maglia nera» della A2. si sa che cosa aspettarsi Milano Bolognai arriva il Banco, ex Bianchini squalificato Wright.

Larry è allenato martedì e ieri, con solatia speciale sotto il piede malato: starà in panchina, pronto ad entrare in caso di bisogno. Se entrerà saranno guai per Granarolo, perché vorrà dire che fino a quel momento il Banco senza Wright sarà rimasto in partita. E siccome Larry sente moltissimo il suo stesso carisma, potrebbe davvero far la differenza.

A Bologna c'è anche Wright

Serie A1 — 26ª giornata (ore 20,30): Berloni To-Star Va, Simmenthal Ba-Simac Mi, Granarolo Bo-Bancoroma, Peroni Li-Jolly Cantù, Honky Fabriano-Scavolini Pe, Febal Na-Latini Fo, Bis Tv-Indesit Ce, Ex Benedetto Cb-Binova Classifica: Simac p. 40; Granarolo e Berloni 38, Star, Jolly e Peroni 30, Banco 28, Febal, Indesit e Honky 24, Scavolini e Bis 20, Simmenthal e Latini 18, Binova 12, S. Benedetto 10.

Serie A2 — 26ª giornata (ore 20,30): Marr Rimini-Carrera Ve, Misterday Bl-Yoga Bo, Cinzeco Ud-Mangiasabevi Fe, Bartolini Br-Rapident Li, A. Eagle Vigevano-Popolare Re, Cottorella Rl-Italcable Pg, Lebole Mestre-Vicenzi Pd. Classifica: Riunite p. 38, Cinzeco 36, Misterday 34, Yoga Marr, Carrera, Italcable e Bartolini 30, Mangiasabevi e Popolare 28, Benetton e Lebole 20, A. Eagle 16, Vicenzi 12, Rapident 8.

Ghe-Zolu, primo match finale del playoff per lo scudetto femminile e vicentine, si gioca stasera a Cinisello (Milano).

Ocleppo non ha perso la carica vincente

Nella «Cuore Cup» milanese ha evitato le insidie del servizio Hooper

DAL NOSTRO INVIATO

MILANO — I tornei di tennis che si avvicinano con la disponibilità un solo campo finiscono inevitabilmente per costringere protagonisti e spettatori a fare piccole. E' successo la settimana scorsa a Rotterdam e l'altra a Milano. Ocleppo riuscito a piegare la resistenza di Chip Hooper solo all'una del mattino e Nastase è in campo subito dopo per avere ragione di solo tre del mattino, gara che meritava un folto pubblico ed invece, fatta eccezione per decina di fanatici appassionati, ha avuto cornice gli addetti lavoro che non sapevano come trattenere gli sbadigli.

Contro Chip Hooper, gigante servizio terrificante che risolve scambio in un colpi. Ocleppo caricato ha vinto relativa facilità primo graziè ad un break nel secondo propiziato da due doppi consecutivi del rivale e suo perfetto lob filato dritto.

, nel secondo set, il piemontese ha avuto un leggero passaggio a vuoto per le tre settimane di mancato agonismo e superiore rendimento dell'avversario che messo a quasi sempre prima palla ed ha ottenuto diversi punti bloccando bene la risposta sui servizi di Ocleppo. nella «bella» Ocleppo ha difeso i denti propria battuta annullando addirittura due match point sul 5-4 mettendo a segno un «ace» ed un ultima prima, per poi dominare per 7-3 il tie-breack.

«Superare primo turno in un torneo quello di Milano — diceva Ocleppo dopo il match — è sempre arrivare in finale in un torneo da mila dollari. Battere per non è facile».

Oggi nel secondo turno Ocleppo affronterà l'australiano Fitzgerald che ieri ha travolto Vilas. incontro dal sapore anticipo del prossimo turno di Coppa Davis.

Rino Cacioppo

Singolare (primo turno): Wilander - Korita 7-6, 6-3; Ocleppo - Hooper 6-3, 6-3, 7-6; Hlasek - Pibak 0-6, 7-5, 6-3; Nastase - Pfister 6-3, 0-6, 7-5; Curren-Van't Hof 6-1, 6-1; Fitzgerald - Vilas 6-0, 6-3; (secondo turno): Leconte -Glickstein 7-5, 6-3; Hlasek - Krick 6-0, 62; Carulatis - Smid 7-5, 2-6, 6-3.

Giro Campania non c'è

— Sembrava che l'odierno Giro della Campania, la più classica delle corse del Sud, potesse contare su una partecipazione complessa, rivincita Milano-Sanremo. All'ultimo momento ha però dato forfait Moser su consiglio dell'équipe medica che lo guida e mancherà anche il trionfatore Argentin con tutta la sua squadra, messa k.o. dall'influenza. Francesco sarà al via sabato a Reggio Calabria.

Il Giro della Campania, 215 chilometri, con una salita a cifa dal traguardo di Sorrento, potrebbe consentire a Saronni (che l'ha vinto due volte) di rinsaldare la catena delle vittorie spezzatasi con l'ultimo Giro d'Italia. Gli altri favoriti sono Bontempi, Gavazzi, De Vlaeminck, Pelliccioli, Rosola, Carelli (valsecchi), Vicentini, Contini, Prim.

FORMULA 1

La Ferrari a Rio è pronta al via diale 1984

Alboreto e Arnoux temono i trucchi

«E' l'unico problema» - Il francese: «Sarà sfida equilibrata» - Fiducia del milanese

DE — Ferrari di fronte 25° campionato di F.1. Con nove titoli e tra coppe e mondiali costruttori conquistati, 88 Grandi Premi vinti, pole position, la scuderia di nello è certamente la squadra più prestigio, quella da battere ad ogni costo di stagione.

Casa quest'anno? La nuova vettura, la «126-C4», tata circa mesi fa. è apparsa molto competitiva durante le prove libere Arnoux Michele Alboreto appaiono ottimisti. con qualche riserva, che riguarda i pericoli di eseguibilità da qualche scuderia senza scrupoli.

«L'unico vero, grande problema — dice Arnoux — è quello concernente il regolamento. Negli scorsi anni autorità sportive non sono riuscite a controllare la situazione, facendosi imporre prima le minigonne, poi lasciando sorpetti sul peso di alcune vetture e sull'utilizzazione benzina trepolare. Anche stavolta norme tecniche si prestano giochi poco puliti. Noi, la Renault e altri grandi costruttori non possiamo imbrogliare. Alcune squadre, invece, non hanno nulla da perdere e, tentranno di trarre dall'imperfezione o dalla mancanza di polonia effettuare controlli severi».

«In ogni caso — continua Arnoux — io darò il massimo, come non ho mai fatto nella mia carriera. So benissimo che questa può essere l'ultima occasione per vincere il titolo. Sarà un campionato durissimo almeno cinque squadre, oltre alla Ferrari, puntano al cioè Renault, Brabham, Williams, McLaren e Lotus».

Il francese non si preoccupa del fatto di un italiano compagno squadra. «Alboreto — afferma — un avversario in più, come gli altri. è bravo, è sport individuale. Ma posso assicurare che entrambi daremo tutta la collaborazione possibile Ferrari per giocentralmente il titolo famiglia. Lavoreremo insieme nelle prove, scambieremo dati e informazioni».

Il milanese, primo italiano approdato a Maranello dopo di piloti stranieri, rimane molto calmo, non si lascia a dichiarazioni clamorose. Anche se, quando si deve ottenere le proprie ragioni, non si tira indietro.

«È da un certo fastidio — esordisce Alboreto — quando qualcuno vuol farmi passare per fesso. Ad esempio la storia del record ottenuto durante i test a Le Castellet. Noi mio giretto in 1'01"40, Da Angelis con la Lotus-Renault stione di aver abbassato il limite pochi minuti dopo a 1'" netto. Non assolutamente vero. Abbiamo chiesto ai tecnici della Goodyear che forniscono le gomme a alla squadra inglese e ci hanno riportato che a loro non risulta questo primato Lotus. Ad ogni buon conto tutta mia vicenda ha soltanto un'importanza relativa. Conteranno i risultati in gara, e sono convinto che partiremo col piede giusto».

«Sono molto fiducioso — continua — perché vettura è perfettamente a punto. I problemi del consumo stati affrontati molto seriamente, i pneumatici radiali della Goodyear sono dimostrati competitivi, almeno quelli qualificazione. Per le gomme aspettiamo una conferma. Personalmente non sento una particolare, nulla è cambiato in Ho soltanto in più la chance appartenere ad una grande squadra, che mette a disposizione un'ottima monoposto, esattamente uguale a quella del compagno di scuderia. Il pilota può chiedere altro. Vedremo quando Pare fare i bilanci un anno regione».

Una piccola differenza nelle vetture di Alboreto ed Arnoux comunque ci sarà: riguarda parte più dell'auto, cioè quella elettronica. La monoposto dell'italiano sarà dotata dell'accensione-iniezione integrata Weber-Magneti Marelli, mentre l'altra avrà l'iniezione Lucas-Ferrari.

Cristiano Chiavegato

Concorso ippico sulla neve

CORTINA — Il ippico nazionale sulla neve che si apre domani a Cortina conterà concorrenti. di maggior risonanza che scenderanno in gara sono: Piero D'Inzeo, che ha portato 10 cavalli della scuderia dell'Uccellaia, Stefano Carli, Giuseppe Moretti e Giorgio Maiero.

Il Chiuano Grand Prix, che è il momento determinante della manifestazione, si disputerà sabato pomeriggio.

Moto, prime prove per il Sud Africa

super Kyalami anche bene

KYALAMI — *Insieme con mondiale F. 1 arriva anche quello motor sbarco a Kyalami si disputa il G.P. del Sud Africa, primo atto della stagione. I piloti sono qui alcuni giorni e hanno svolto serie di prove «libere» in vista quelle ufficiali oggi e domani.*

Al termine tutti in programma, disputati con un corretto presenza partecipato dal sesto e di olio sull'asfalto incredibili dal veicolo addetto alla pulizia della pista, Eddie spiccato il miglior tempo. Il pilota Yamaha girato in 1'26"3 vi- al record stabilito da Spencer l'anno scorso in 1'26" 4). Alle sue spalle ecco Spencer (Honda, 1'27"0), Uncini (Suzuki, 1'27"2), (Honda, 1'27"6) e Pellandini (Suzuki, 1'28"05).

Ferrari, ufficiale lo Yamaha, ottenuto a pari merito Sheene il sesto tempo. e. f.

● Tamara McKinney ha vinto ieri lo slalom gigante di Coppa del mondo disputatosi a Zwiesel in Germania Federale, precedendo Pelvetina Iless

Oggi in TV

RETE 1

Ciclismo, ore da Sorrento, Giro Campania.

RETE 2

Calcio, ore 18, sintesi delle partite di inizio delle Coppe Europee, 22.50 «Tg2 Sport 7» Europei.

LA STAMPA
Direttore responsabile Giorgio Fattori
Lorenzo Mondo
Giovanni Trovati
Editrice LA STAMPA S.p.A.
Presidente Giovanni Agnelli
Amministratore Delegato e Direttore Generale Marco Benedetto
Consiglieri Vittorino Chiusano, Luca Cordero di Montezemolo, Umberto Cuttica, Giovanni Giovannini, Carlo Massimini, Francesca Paolo Marigo, Sindaci Alfonso Ferrero (presid.), Luigi Demarchi, Giovanni Perodono
Stabilimento tipografico: La Stampa Via Marenco 32 Torino; Stampa in fac simile: G.E.C. S.p.A. Via Tiburtina 1020 Roma; Stampa in fac simile: A.T.E. S.p.A. Corso Svizzera 25 Catania
© 1984 Editrice LA STAMPA S.p.A.
Registrazione Tribunale di Torino n. 117/1931
CERTIFICATO N. 000 051

EXPOCASA

Grandi Firme per l'arredamento

Alla rassegna presenti i maggiori stilisti italiani e stranieri con le loro creazioni

Un enorme cuscino, dilatato *pouff* ottocentesco, rispien[illegible] a terra nello stand della Vestor: lo riveste un tessuto a lingue sottili, come di erbe acquatiche d'un [illegible] cupo, d'un verde [illegible] su [illegible] nero.

E' sentì subito che è stato Missoni a lingerlo così, che vive della sua fantasia l'allacciarsi di fogge stilizzate oppure naturalissime in un bel colone per divani e poltrone. Sul versante delle suggestioni d'un Oriente rivisitato a specchio [illegible] grandi campestri, un arazzo di *patchwork*, fra corolle e geometrie spezzate, al caldeggiare di rosa, crema, color dei legni vecchi e politi. Ma la novità è l'accordo [illegible] sodi colori ad obliqui, iterate sbarrette [illegible] il tappeto in pura lana, in gamma [illegible] e azzurra, uguale e di diversa luce, [illegible] una camera firmata Missoni.

Il designer Missoni, che sempre più spesso si è visto richiedere [illegible] importanti musei di tutto il mondo esemplari [illegible] sue ricerche pittoriche, come quadri in assoluto, è senz'altro il nome prestigioso dell'originale rassegna dedicata nel Primo Padiglione di Expocasa al «Tessuti d'Autore». Missoni è stato, [illegible] concetto, [illegible] dei primi a trasferire dall'abbigliamento gli stilemi [illegible] risultati in maglia e [illegible] nelle stoffe per l'arredamento.

[illegible] convinto, infatti, che debba [illegible] una piacevole corrispondenza fra il modo [illegible] vestire e quello di vivere. E cosa c'è di meglio, avvolti in una maglia dai magici colori, fusi ed inafferrabili, del riposare [illegible] divano rinnovato [illegible] tessuto a lesene floreali, disfatte corolle fra architetture verticali? Negli stessi [illegible] altri tessuti zigzaganti, pointelliati, nervellature di intrisiere su gialli spenti, azzurri nascosti e cremosi beige per cuscini e pareti, negli stessi cotoni più viscosa quarzite o in plastificate carte da parati di [illegible] sto disegno.

Una visita a Expocasa può significare anche la ricerca d'un modo per rinnovare, grazie [illegible] una coperta, ad un tappeto, ad una tappezzeria [illegible] luogo in cui si vive. Chi ama la casa alleggerita dalle sfumate tonalità pastello per [illegible] gusto attuale ricco di nostalgie, può affidarsi ai tessuti [illegible] Tricia Guild, [illegible] suoi trapuntini che [illegible] se [illegible] faccia [illegible] tutti [illegible] sull'altra al divertono di ricami e ornati fantasiosi [illegible] fondo [illegible] stemperato o ai [illegible] coordinati, dalla tenda al tappeto [illegible] tavolo [illegible] tondo, fiori un po' sfatti, orientale e tulipani, foglie verdi e azzurre, nella luce [illegible] china.

Chi preferisce [illegible] gusto grafico più puro, troverà i tessuti [illegible] coni e sfere di Vuokko, in grigio su bianco, i rigati decisi in bianco e nero o gli inserti, le applicazioni [illegible] bianco totale [illegible] Alda Casati, che sulle trapunte [illegible] candido [illegible] isola zone sedute [illegible] oro [illegible] e color ferro e [illegible] i cuscini [illegible] piatti fiocchi gialli [illegible].

Le stoffe di Falconetto dispongono alla gioia. I loro colori timbrici, in contrasti netti, i disegni naturalistici interpretati con aggressiva tenerezza, fanno pensare a [illegible] pieno sole, al mare o a campagne verdi e fiorite. Grossi cotoni su fondo turchese, da abisso marino, ma anche [illegible] verde prato, in rosso fuoco e in bianco, ospitano famiglie [illegible] pesci in nero-viola, in rosso, in marrone e [illegible] gigantesco e vivificante acquario.

Cotoni più sottili e sfondo nero sono invasi [illegible] foreste tropicali fittissime di [illegible] e fiori esplosivi, o da grappoli di giglini e tralci di foglie come [illegible] pergola o [illegible] spalliera e l'esempio del divano realizzato in uno di questi tessuti fa comprendere l'allegria che possono procurare in [illegible] nostra, non fosse che una [illegible] evocare un primaverile giardino.

A colori antichi, grigi azzurri delle grondè, [illegible] legnosi di ottocenteschi bauli, si ispira invece la collezione di tessuti firmati Marella, che tanto successo hanno avuto in America ed ora vengono resi [illegible] anche in [illegible] dalla casa dell'almo. C'è un [illegible] arinsi soisi, una fragranza rurale, la fantasia povera [illegible] soffitti dipinti [illegible] stampino [illegible] pazienti decoratori di campagna, in questi cotoni puristini, esili ma sostenuti per rallegrare la sedia, la poltrona della nonna, per schermare il paralume, vestire un tavolino accanto al letto o un salotto all femminile.

Colonne di rose molto naturali ma le fogge [illegible] di toni inventati si arrampicano fra lesene e sbarrette, a righe puntigliose, toreglioni e righe nitide, in un amalgama fuso dal [illegible] grigio e dal [illegible] dal cinarron e dal rosso spento.

Altre rose più piccole, più grandi, libere di nuotare sul fondo color crema, sono pronte a invadere superfici brevi o a fonderai con altre immagini rusticheggianti nella grande coperta in *patchwork* delicatissimo. E poi le fragole, già colte e come gettate in aria a formare cerchi e ghirlande intorno ai loro fiori, le fragole a spalliera con le foglie e gli stoloni arricciolati, fra alterne maccbie finestrate, colpi di pennello o tratteggi [illegible] rosa, azzurro-verde su fondo paglierino. Un respiro da giardino inglese, tè e simpatia, amori [illegible] antichi rosetti, molto riposante.

Perché, dovendo pensare a qualche [illegible] tessuto per rinnovare il copriletto, la poltroncina, arredare la camera degli ospiti o la cameretta giovanile, rinunciare al tessuto d'autore? Tanto più che il tessuto d'arredo del mobile è proposto anche come tappezzeria con opportune modifiche e stesso disegno: come nelle creazioni [illegible] Suzanne Fontan, [illegible] figurate armoniche a [illegible] deciso, [illegible] chia [illegible] rinvigorire la casa di sempre.

Una porta corazzata a prova di sfondamento

Nel 5° Padiglione di Torino Esposizioni [illegible] la più vecchia ditta torinese costruttrice di porte corazzate. [illegible] Expocasa questa [illegible] presenta l'ultima creazione. Il «modello 84» si tratta [illegible] portoncino con struttura in acciaio, [illegible] con longherone [illegible] di irrobustimento.

Questo «modello 84» [illegible] serratura antitrapano, di cuteracci [illegible] acciaio speciale, di 5 rostri sui lato dei cardini, di 8 anche, di ancoraggio al muro (saldate direttamente sul telaio), di spioncino grandangolare.

La porta [illegible] fornita su misura a [illegible] compreso il pianale to. Una curiosità: è stata sottoposta, al Politecnico di Torino, ad una prova di sfondamento: sono stati [illegible] chilogrammi di spinta per aprire una breccia.

FRESIA
VIA GOSPELLO 192 - 10147 TORINO - TEL. (011) 787.167 - 298.845
[illegible] INZIONI IN ALLUMINIO
RICHIEDONO MANUTENZIONE O VERNICIATURA, SONO ECONOMICHE E DI RAPIDA INSTALLAZIONE
[illegible] AMENTE "BI [illegible] A"
1619-1620
DELLA DITTA METALSERRAMENTI DI CREPALDI CHE ESPONE TUTTI I NOSTRI SERRAMENTI GARANTITI 15 MICRON

EXPOCASA
gioca con il computer e [illegible] LO [illegible]
ordinando [illegible] prenotando
[illegible] porte blindate [illegible] tapparelle
[illegible] riducibili
Ed [illegible] più [illegible] garanzia SERVIZIO SICURO
BENEDETTO PASTORE S.p.A.

Quando il bagno è una stanza in più

Con la prima guerra mondiale termina quel ciclo di produzione di mobili nato in Gran Bretagna, che prende [illegible] stoffe decorate [illegible] fiori o a motivi naturali [illegible] «Liberty [illegible] C. [illegible] inizio l'architettura razionalista che ha [illegible] Le Corbusier il maggiore rappresentante.

Ma [illegible] «macchina per abitare» del francese si [illegible] l'americano F. L. Wright [illegible] la sua «casa attorno all'uomo»: tutto viene fatto su misura per il committente, ambientazione [illegible] mobile sono creati in base alle esigenze di chi abiterà la casa.

L'abitazione quindi non nasce più [illegible] guscio vuoto, da riempire [illegible] mobili acquistati direttamente dalle sale [illegible] esposizione, ma è già studiata fin nei minimi particolari per avere [illegible] arredamento funzionale, parte integrante dell'organizzazione del suo spazio interno.

Chiarezza e sobrietà di forme, senza paura di «standardizzazione», vista [illegible] grande varietà [illegible] mobili e di oggetti decorativi forniti dal mercato attuale.

In questa concezione di casa-rifugio, di casa più accogliente possibile per migliorare le ore di riposo e mitigare [illegible] quelle di fatica della nostra vita, tutto [illegible] abbellisce e si colora, secondo il binomio funzionalità e bellezza. Anche le stanze che una volta venivano sbrigativamente definite «servizi» ora [illegible] promosse [illegible] «ambienti». Anche il bagno.

Dalle vasche-piscina hollywoodiane che costituivano uno [illegible] symbol irraggiungibile [illegible] la massa, si [illegible] passati a una vasta gamma di materiali, rivestimenti, mobili e accessori che, in una varietà [illegible] gamma [illegible] pezzi, permettono a tutti [illegible] «personalizzare» il bagno.

Come in una gigantesca vetrina, a «Expocasa» troviamo un campionario [illegible] tutto quello che offre oggi il mercato.

Si comincia dai materiali per i rivestimenti. Nelle cucine e nei bagni, sulle pareti soggette agli spruzzi d'acqua, [illegible] un [illegible] impermeabile facilmente lavabile. Ecco allora piastrelle di ceramica, quelle in [illegible] che, usate generalmente per [illegible] pavimentazione, possono [illegible] impiegate, in spessori più sottili, anche alle pareti. [illegible] questo si unisce il vetro che, materiale moderno nato dalla [illegible] industria e lavorato in forma di spesse piastrelle, divide gli ambienti, crea separazioni, isola acusticamente, lasciando [illegible] la luce [illegible] non l'immagine. Ecco che un «mareffò» di vetro può formare un tramezzo tra doccia e [illegible] da bagno, oppure isolare il w.c.

Accanto [illegible] materiali [illegible] dorni, però, ricompaiono, secondo la concezione [illegible] bagno-stanza, [illegible] a additivi [illegible] graniti per rivestire superfici in abbinamento non a mobili in laminato, ma al caldo, vecchio legno, opportunamente trattato.

Troviamo così il raffinatissimo lavabo rotondo incassato in un mobile ad angolo [illegible] ciliegio con ripiano di marmo (costo circa un milione e mezzo), oppure il mobile in [illegible] no, [illegible] anta, cassetti, piani estraibili e persino il sedile estraibile, piani in marmo rosa, lavabo, ovviamente incassato, color panna [illegible] circa 2 milioni [illegible] lire).

Accanto [illegible] bagni pregiati, ci sono le composizioni [illegible] misura. I mobili in laminato vanno [illegible] orizzontali magari [illegible] una grande scelta di piastrelle (cassettiere, specchiere e ripiani bianchi su un fondo di piante acquatiche e trampolieri). Ancora, per chi ha un bagno piccolo da «alleggerire» e rendere più grande e luminoso, c'è la collezione «Foro»: tutto, da portasapone [illegible] specchiera è in rigida, fitta rete metallica di tutti i colori, dal rosa tenue al verde brillante.

Ma il settore in cui meglio si avverte l'evoluzione di gusto, design e tecnica, è quello di vasche e docce.

«Accanto ai modelli che possiamo definire tradizionali, nonostante il «brivido» di certe forme e colori, ecco le docce-sauna (rotonde o quadrate, [illegible] interno anatomico) e le vasche predisposte per l'idromassaggio. Colorassissime, più grandi, complete [illegible] doccia con sostanze attive [illegible] cosmetiche [illegible] incassato elegantemente nella parete, a portata di mano, il piccolo pannello di comando elettronico.

Dall'India graniti pregiati

I graniti dell'India a Expocasa. Già, in uno stand del 5° padiglione è esposta una raccolta delle qualità più pregiate, quelle che provengono dalla regione del Karnataka e dell'Andhra Pradesh.

L'estrazione di questi materiali è molto difficile, perché i giacimenti si trovano nelle zone montagnose dell'interno, dove è pericoloso inoltrarsi e dove quasi tutte le operazioni di estrazione vengono fatte a mano da migliaia di operai, senza l'impiego di esplosivi.

Quella romantica cucina

Design raffinato, colori delicati: e il legno è sempre più richiesto

Le linee di moda [illegible] quelle delicatissime, pastello, soprattutto [illegible] sabbia, il grigio chiaro, anche il bianco abbagliante.

I nomi dei modelli sono evocativi, richiamano scampoli di passato o di futuro. I prezzi sono spesso elevati: [illegible] delizia (magari travestita da semplicità, da funzionalità) naturalmente si paga.

Il 3° padiglione [illegible] Expocasa [illegible] è dedicato alle cucine: [illegible] ne sono davvero di tutti i tipi, per chi ama il moderno e l'antico, per chi predilige il legno o è affascinato dai colori.

Vediamo qualche proposta: troviamo uno stand tutto basato su una romantica nostalgia dei tempi passati. Qui la cucina assume una dimensione [illegible] veramente «umana»: è [illegible] luogo d'incontro di chi abita [illegible] casa. [illegible] indispensabile che dia una sensazione di calore. L'elemento cappa è strutturato con un telaio in ferro che supporta i pannelli di rete portaintonaco. L'aspiratore rimane mimetizzato all'interno. Il forno, scorrevole sulle guide della gabbia [illegible] incasso solidale con la muratura, è parzialmente contenuto dalla parete di fondo. Il tavolo è [illegible] da una [illegible] in muratura [illegible] sedili in legno.

Tutti i mobili [illegible] in legno scuro, le piastrelle di ceramica decise [illegible] marca, fra il frigorifero e la finestra, il piano di lavoro, ormai elemento indispensabile della cucina moderna.

In cui come questo, di ambienti particolarmente studiati [illegible] designer, i prezzi sono altissimi. Ma non è impossibile acquistare [illegible] cucina di buona qualità a cifre accessibili, anche se comunque elevate.

C'è [illegible] esempio [illegible] modello «Fiordaliso» di una volta [illegible] fa: [illegible] una cucina fresca e lineare, resa morbida [illegible] piccole decorazioni, [illegible] i bordini azzurri che riquadrano le ante laccate, le maniglie [illegible] vetri nelle vetrine pensili ed il [illegible] geometrico a due [illegible] diretti. Questo modello è facile da comporre, e pratico nelle sue funzioni. Costo, [illegible] milioni 940 mila, prezzo fiera.

Più caro il modello «Ellie», ricco di sorprese come i piani e i carrelli portavivande estraibili, come estraibili [illegible] l'asse [illegible] stiro e i cestelli. Questa cucina è [illegible] dell'ormai indispensabile bancocolazione (che [illegible] può trasformare in piano [illegible] lavoro) e di elementi [illegible] abbinare a favoli rettangolari [illegible] quadrati, allungabili.

Con [illegible] milioni [illegible] mila, sempre prezzo fiera, si può acquistare la cucina che [illegible] chiama «Dama», tutta bianca (oppure in [illegible] champagne): le sportine, in laminato postformabile, [illegible] corredate [illegible] una serie di maniglie [illegible] tinte molto vivaci (dal [illegible] all'azzurro, al glicine, al [illegible] acqua). [illegible] 3 milioni 550 mila ecco il «Girasole», un modello che interpreta [illegible] [illegible] di allargare l'ambiente. [illegible] formato da comodi pannelli [illegible] voli, profilati [illegible] tinte delicate o chiari, [illegible] scegliere.

Per alcune cucine [illegible] tipo rustico, le cifre da spendere si elevano notevolmente: c'è un modello, il «Luisell», che costa [illegible] milioni 400 mila: è tutto in [illegible], è formato da mobili che [illegible] temono [illegible] sfida del tempo.

Per chi [illegible] gli accostamenti di bianco e [illegible] nero, ecco [illegible] «Linea 72». Tutto [illegible] realizzato [illegible] questi [illegible] colori: le maniglie, le alzatine, gli zoccoli e gli elettrodomestici, integrati [illegible] armonia nel colore panna delle superfici. Prezzo, 7 milioni.

La vecchia soffitta diventa un soggiorno

Una casa [illegible] è soltanto bagni e cucine, camere da letto e salotti: [illegible] dimentichiamo tutto quanto fa arredamento [illegible] modo un po' [illegible] tecnico.

Le scale, [illegible] esempio: a Expocasa '84 ne [illegible] esposte molte, [illegible] tutti i tipi, adatte agli ambienti più disparati, dalla casa rustica [illegible] quella in città, dalla [illegible] al negozio. Alcune [illegible] [illegible] specializzate in [illegible] a chiocciola [illegible] ne [illegible] di molto belle, tutte [illegible] legno [illegible] che danno un'immediata sensazione di calore. Altre sono in stile ultramoderno e adottano un sistema che si chiama «modulare». Sono facili [illegible] montare, il modello standard costa [illegible] mila lire (più Iva, e comprende naturalmente anche la ringhiera). Si possono scegliere in [illegible] vivaci: rosso, nero, giallo, metallo molto aquiliante.

C'era [illegible] volta il pavè: alcune strade in città, qualcuna in più in campagna, sono [illegible] pavimentate così. Una proposta [illegible] Expocasa è il «Pavelite», un modo [illegible] pavimentare adatto soprattutto alle abitazioni con giardino. E' una realizzazione che [illegible] di antico, semplice, durevole, può essere un'alternativa alla pietra naturale, [illegible] neppure difficile la [illegible]. Tutti i moduli sono autobloccanti e, per effetto della loro conformazione, consentono di sopportare la forza ad effetto prizzontale.

Ma dall'esterno della casa, ritorniamo all'interno, anzi al «sottotetto», una parte dell'abitazione che oggi tende [illegible] essere sempre più utilizzata. [illegible] soggiorno nel sottotetto (che [illegible] poi quello che comunemente si chiama soffitta): un posto originale dove ritrovare gli amici, un luogo ventilato e luminoso per un momento di relax. Quando nei piani inferiori e soprattutto nelle case più piccole il salotto toglie spazio utile e addirittura non trova posto, ecco una buona soluzione.

Naturalmente per utilizzare il sottotetto occorre una trasformazione: un elemento importantissimo [illegible] questa trasformazione è la scelta delle finestre. Ci sono modelli con diversi tipi di apertura (tecnicamente si chiamano a «bilico», a «vasistas» e a doppia apertura) adatti ad ogni esigenza. Le finestre sono in materiale speciale, se ne trovano in tutte le dimensioni.

Pensiamo anche alle tende, ma non a quelle a fiori o in pizzo [illegible] da mettere al salotto buono. Pensiamo alle tende da sole: a Expocasa se ne trovano adatte alle grandi superfici (ville, attici, ampi terrazzi, dehors), con [illegible] inclinate anodate, adatte [illegible] condomini, ai negozi.

se [illegible] vai veramente forte, [illegible] sei sexy, se ti piace arrivare primo, se d'estate fai il sub, se sei nottambulo, se passi le ore al telefono, se sei in attesa della fortuna, se vuoi essere in, [illegible] spacchi sempre il secondo, [illegible] preferisci le cravatte [illegible] farfalla, se collezioni fusti fustini e fustoni, se conosci l'avvocato, se sei simpatico ai bambini, se adori dormire al mattino, se hai un debole per le curve, se ti diletti di arredamento, se detesti i guinzagli, se le azzecchi sempre tutte, se i tuoi consigli vanno a ruba, se [illegible] te nulla sfugge...

expocasa
torino esposizioni
16·26 marzo 1984
orario: feriali 15-23 - sabato e festivi 10-23
expocasa è per tutti

Uno sguardo al «Padiglione dei golosi»

Dal prossimo [illegible] il Miac, [illegible] dell'Alimentazione e [illegible] attrezzature [illegible] il commercio, diventerà autonomo

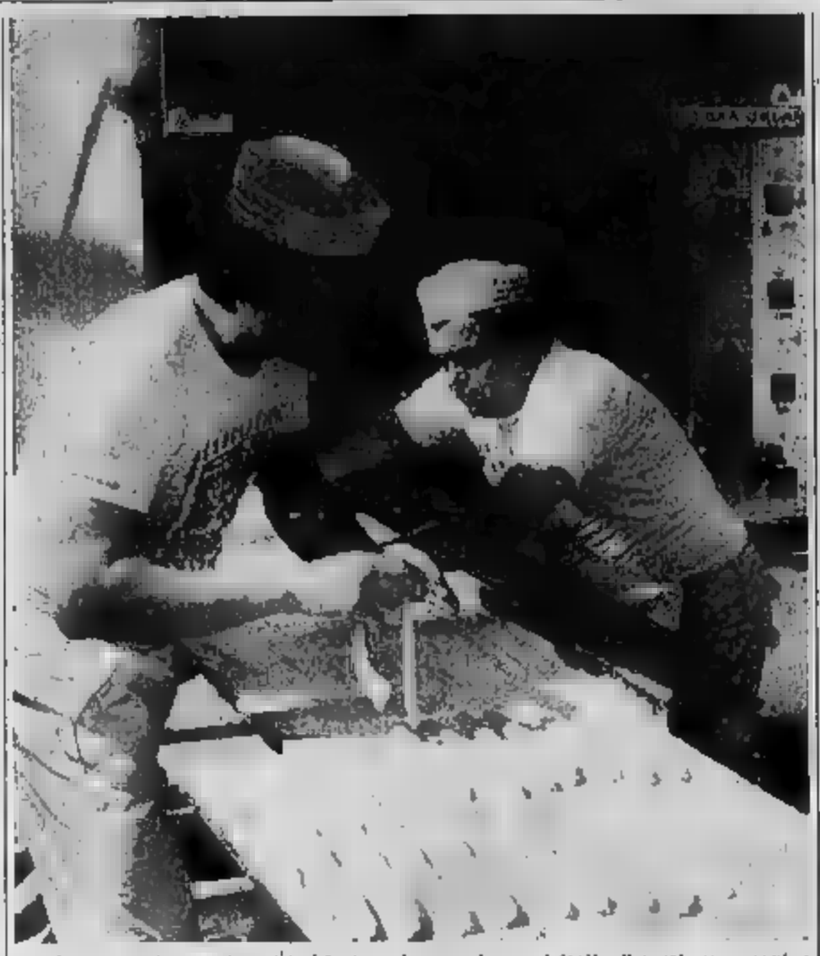

Miac [illegible] la diciannovesima Mostra italiana dell'alimentazione e delle attrezzature per il commercio che, organizzata da Torino Esposizioni e [illegible] Confcommercio, [illegible] della provincia di Torino, nell'ambito di Expocasa, a partire dal prossimo anno avrà l'autonomia autonoma. [illegible] svolgerà dal [illegible] al 28 aprile [illegible] e comprenderà le [illegible] guenti rassegne:

— la ventesima Mostra italiana dell'alimentazione e delle attrezzature per il commercio

— la prima Mostra italiana [illegible] pasticceria e del bar

— la prima Mostra delle [illegible] ttrezzature per la ristorazione collettiva

— la [illegible] tra dei vini Doc piemontesi (Borsa del vino riservata [illegible] operatori).

L'attuale edizione del Miac, [illegible] in uno spazio limi- [illegible] dai [illegible] [illegible] Expocasa, costituisce [illegible] un «assaggio» [illegible] quella [illegible] a partire dall'anno prossimo, con tutte le componenti merceologiche legate all'alimentazione e [illegible] attrezzature per il commercio.

Alimentazione: panificazione (dal grissino piemontese alla pizza napoletana, [illegible] pani [illegible] regionali); paste e risi; prodotti lattiero-caseari; carni fresche e surgelate; pesci e [illegible] ciagione; prodotti di salumeria e gastronomia; prodotti [illegible] drogheria (tè, caffè, [illegible] zucchero); ortofrutticoli freschi e conservati, nostrani e [illegible]; pasticceria; gelateria.

[illegible]de: vini Doc, piemontesi e no; birre italiane e [illegible]; vermuth, aperitivi e liquori; bevande analcoliche; acque minerali.

Attrezzature per il commercio: arredamento [illegible] negozi; vetrine e espositori; bilance e registratori [illegible] cassa; macchine da caffè; macchine per la produzione [illegible] gelati.

[illegible] i consumi alimentari degli italiani. Il Miac rappresenta [illegible] importante [illegible] punto [illegible] incontro per gli operatori dell'industria alimentare [illegible], nel [illegible], [illegible] esportato per 3291 miliardi di [illegible] e [illegible] 1983 ha registrato un buon andamento generale. Le previsioni per quest'anno indicano, per numerose voci del settore, [illegible] aumento dei consumi delle paste speciali (più 5%), delle passate di pomodoro [illegible] 30%), dei gelati (più 3,5%), dei biscotti per la prima colazione (più 10%) e, infine, anche degli alimenti per... cani e gatti [illegible].

Per quanto riguarda la qualità del prodotto, [illegible] legato come negli ultimi anni le esigenze della domanda [illegible] siano mutate a seguito di una maggiore informazione [illegible] consumatori. Oggi, infatti, [illegible] anche [illegible] «prodotto tradizionale» tutti richiedono leggerezza, purezza, naturalità e, soprattutto, genuinità. [illegible] fino a qualche tempo fa, quindi, si poteva valutare la *leggerezza* come fattore basilare di molti prodotti, [illegible] questo, evidentemente, non basta più.

Pertanto le aziende [illegible] [illegible] propria risorse tecnologiche nell'intento [illegible] [illegible] prodotti il [illegible] vicino possibile alla natura, e proposti come fatti in casa, o [illegible] modo artigianale.

Bilance computerizzate al Miac '84 sono presentati diversi modelli, altamente sofisticati, [illegible] registratori di [illegible] [illegible] il «Lario», bilancia elettronica con annesso il misuratore fiscale. [illegible] bilance computerizzate stampano [illegible] scontrino [illegible] [illegible] appositi visori si [illegible] della merce, il prezzo al chilo e l'importo totale, prevedendo anche l'indicazione e la possibilità di sottrazione [illegible] tara secondo [illegible] disposizione di legge italiane e le norme Cee in [illegible] approvazione.

Queste sofisticatissime macchine elettroniche offrono però numerose altre [illegible] fra cui la loro [illegible] contemporanea [illegible] parte [illegible] operatori senza possibilità di errore. La programmazione giornaliera dei prezzi al chilo per le merci di maggiore utilizzo, l'addizione o la sottrazione [illegible] importi di merce non pesata, il calcolo del resto e fino [illegible].

Per tramite delle sue memorie, il modello MFPI seleziona merceologicamente gli articoli pesati, consentendo di visualizzare in qualsiasi momento il numero dei pacchetti [illegible] per [illegible] determinato cliente, [illegible] programmare [illegible] promozionali sullo scontrino fiscale e totalizza gli importi passati ogni giorno, suddivisi per settore merceologico.

Venere caffettiera che arreda

Si chiama Venere ed è [illegible] ala in variazioni [illegible] ala in [illegible] fa- [illegible] — e in quest'ultima ala in [illegible] mini, media e [illegible] — [illegible] ottone [illegible] in rame. E' estremamente decorativa, è una vera e [illegible] pria «caffettiera che arreda».

Nella [illegible] pubblici esercizi è prodotta a 1, 2, 3 gruppi da due tazze, per un totale massimo di 6 tazze da caffè alla volta (ma nella versione a 3 gruppi è in grado di erogare 450 tazze di caffè l'ora).

I prezzi vanno dalle 360 mila lire della «mini» per famiglia ai 5 milioni

Una targa dell'Aiat in palio

Nell'ambito di Expocasa '84, l'Associazione italiana degli albergatori di Torino — Aiat — assegna, secondo i criteri di una giuria appositamente costituita, una «Targa degli albergatori» all'esposi[illegible] che, proveniente da fuori Piemonte, presenta [illegible] novità più significativa e di maggior rilievo.

«Mignon» per chi è collezionista

[illegible] uno stand [illegible] padiglione viene proposto agli espositori [illegible] più [illegible] campionario [illegible] microconfezioni da collezione [illegible] bevande.

Le miniature presentate sono tra le più belle e le più piccole del mondo e riproducono fedelmente, in scala, la forma delle bottiglie, delle etichette di vini, liquori, birre [illegible] minerali [illegible] famose.

[illegible]
LOCAZIONE
UN GRAVE PROBLEMA PER IL TUO NEGOZIO!
La Confcommercio ha una precisa proposta per l'equità degli [illegible] commerciali.
Commerciante! Intervieni all'assemblea sulle locazioni che si terrà
MARTEDI' 27 [illegible] 1984 ALLE ORE 21
[illegible] I.A.C.P. - C.so Dante n. 14 - TORINO

ascom SERVIZI SPA
Per la gestione aziendale:
- servizio iva e contabilità
- servizio libri paga
- servizio fiscale-tributario
- [illegible] elaborazione [illegible]
... [illegible] servizio [illegible] commerciale...
ascom SERVIZI TORINO - Via Massena [illegible] - Tel. 551.055

MAGAZZINI VENDITA
[illegible]
MOSSETTO PARATI s.a.s.
[illegible]
TEL. [illegible]
Tessuti murali, pizzi cortine, cuscini da pavimento, rivestimento e isolamento, foto murali, tappezzerie di carta vinilica ed espanse
EXPOCASA
[illegible] 2°, box XVII, stand 347

Prima di scegliere il tuo momento di relax vieni a trovarci
BIANCOFIORE
fabbrica salotti
Fabbr. Via Bardonecchia 17 - Tel. 261.883
Esp. Strada S. Mauro 186 - Tel. 261.174
SIAMO PRESENTI A EXPOCASA

Esposti 5 mila tipi di birra c'è anche quella di roccia

Nell'ambito del Miac numerosi espositori presentano diverse marche di bevande.

Da posto a [illegible] [illegible] la birra, una delle [illegible] più antiche e conosciute [illegible] mondo esistono oltre ventimila stabilimenti per la produzione di birra, ciascuno dei quali ne produce almeno 4 o 5 tipi). Nelle stand dell'Enoteca «Danilo», presente [illegible] Salone, [illegible] trovano ben [illegible] mila tipi di birra. [illegible] I visitatori del Miac hanno [illegible] [illegible] degustare e acquistare [illegible] «Birra di roccia di alta fermentazione», ottenuta [illegible] particolare procedimento e non [illegible] toposta a successiva pastorizzazione.

La tecnica adottata [illegible] tedesca «Rauchenfels-Steinbiere» ha origini antiche: [illegible] [illegible] lavoro di anni si è riusciti a produrre [illegible] «birra [illegible] roccia» che soddisfa i palati più difficili. I birrai di [illegible] tempo usavano [illegible] speciali [illegible] «grotte» [illegible] sopportano un calore [illegible] 1200 gradi centigradi e senza [illegible] anche il conseguente raffreddamento rapido a 100 gradi.

Queste pietre speciali [illegible] siedono un'altra particolarità importante per il procedimento di fabbricazione della birra: secondo un'espressione tecnica, esse «fioriscono» nel fuoco, [illegible] acquistano una superficie strutturata.

Il procedimento [illegible] produzione è alquanto complesso e, forse, ai consumatori può anche non interessare. Più interessante è sapere che queste birre vengono commercializzate entro vecchie bottiglie di vetro tedesche le quali, [illegible] sole, costituiscono oggi ricercati oggetti [illegible] collezione.

Due [illegible] i formati in vendita, rispettivamente a [illegible] e [illegible] lire, a seconda del tipo di confezione.

Nel quadro del Miac un settore [illegible] dedicato alla produzione del gelato, che in Italia registra un consumo [illegible] [illegible] altre seimila miliardi [illegible] lire l'anno.

Questa [illegible], che all'apparenza sembra notevole, è tuttavia inferiore a quella dei consumi [illegible] [illegible]. Infatti, se ogni italiano consuma in media otto chili [illegible] gelato all'anno, [illegible] [illegible] consuma dieci, [illegible] scandinavo [illegible] ciotto e l'americano ben venti- [illegible] chili [illegible] capite.

In genere le preferenze vanno [illegible] tradizionale «cono», quel gelato che [illegible] Italia dà lavoro [illegible] circa 160 mila artigiani e che in un anno assorbe [illegible] il 10% [illegible] produzione [illegible] [illegible] uova.

[illegible] il «cono» rappresenta il [illegible] del consumo [illegible] gelati, la [illegible] parte [illegible] mercato è coperta dall'industria, che ne produce ogni anno per oltre [illegible] miliardi di lire. Questo settore è costituito [illegible] una ventina di aziende grandi, medie e piccole, che nel loro insieme occupano circa 5 mila addetti.

Il mercato del gelato, nonostante soltanto [illegible] 30% delle famiglie italiane [illegible] [illegible] freezer, è in continua espansione; non solo, [illegible] l'Italia produce [illegible] gelatiere più sofisticate e i migliori estratti e [illegible].

Tra [illegible] curiosità gastronomiche e dolciarie del Miac i visitatori possono scoprire prelibate leccornie: tra queste un cenno particolare merita la «tartufata»: si tratta di una crema, o salsa, «inventata» da una casa di Cuneo.

Il preparato è ottenuto, [illegible] un procedimento esclusivo, impiegando ingredienti di prima qualità: pregiati funghi porcini, tartufi bianchi, olio di oliva e aromi naturali, che contribuiscono a conferire alla salsa un sapore originalissimo. La «tartufata» si sposa bene con qualsiasi piatto caldo: tagliatelle, riso, fondute, vol-au-vent, agnolotti, gnocchi, arrosti, uova.

Il prezzo promozionale di vendita al Salone è di lire 5800 per il vasetto da 80 grammi: con un vasetto si possono condire una dozzina di porzioni.

Pane, salumi, vino e gelati all'insegna della genuinità

La visita [illegible] Miac [illegible] consente di incontrare i rappresentanti delle più qualificate categorie di operatori commerciali dell'alimentazione: numerosi sono infatti gli stand [illegible] da sindacati di categoria aderenti all'Associazione Commercianti per presentare prodotti e attività sia al grande pubblico [illegible] consumatori sia ai colleghi commercianti.

Lo stand dei salumieri e gastronomi presenta ogni giorno squisiti piatti realizzati da professionisti della migliore scuola. Piatti [illegible] solo [illegible] (e sani) [illegible] belli da vedere: la prima regola da ricordare — dicono i gastronomi dell'Ascom — è che «anche l'occhio vuole la [illegible] parte». Sempre, anche a tavola. Un punto di forza della presentazione dei gastronomi al Miac è, naturalmente, la genuinità dei piatti presentati, secondo i criteri basilari di una sana alimentazione che nulla toglie ai piaceri del palato.

Nello stesso stand è presente anche il Cast, gruppo d'acquisto fra dettaglianti alimentari, che presenta, certo, una vasta gamma di prodotti, ma soprattutto una valida forma di [illegible]associazionismo' fra c[illegible].

Insieme con [illegible] [illegible] Codè (gruppo d'acquisto fra droghieri), il Cast è la dimostrazione di un modo diverso di operare nell'interesse delle aziende [illegible]ali e dei consumatori. La filosofia del gruppo d'acquisto (fra dettaglianti è, tutto sommato, molto semplice: procedere insieme all'approvvigionamento offre una maggiore possibilità di verifica del prezzo e della qualità dei prodotti, a tutto vantaggio dei consumatori.

[illegible] gastronomia si passa alla vasta gamma [illegible] salumi prodotti in proprio dalla Cooperativa Macellai Torinesi [illegible] presentati [illegible] Miac, con tutte [illegible] informazioni che l'intenditore può desiderare sulle tecniche di produzione del più classico degli antipasti. Una [illegible] in questo stand, fra salami e mortadelle, rischia di far perdere la testa anche al [illegible] rigido seguace delle [illegible] di [illegible].

E per restare in tema [illegible] ghiottonerie, che [illegible] c'è di meglio [illegible] un buon gelato? Lo stand del Comitato Piemontese per la tutela e la diffusione del gelato artigianale è al [illegible] offrire una sosta «rinfrescante» [illegible] visitatori. Il gelato viene prodotto sotto [illegible] [illegible] del pubblico.

[illegible] negozio modello di generi alimentari vari e ortofrutticolo si può trovare nell'allestimento dello stand dell'omonimo [illegible] operatori, mentre [illegible] poco lontano l'Associazione [illegible] Panificatori [illegible] specialmente grissini, [illegible] [illegible] varie pezzature, dolci.

A TORINO NEL 1985
miac
20ª [illegible] italiana dell'alimentazione e delle [illegible] per il commercio
1ª [illegible] della pasticceria e del bar
1ª mostra delle attrezzature per la ristorazione collettiva
[illegible] dei vini d.o.c. piemontesi
[illegible] del vino [illegible] degli esercizi
torino esposizioni
20-28 aprile 1985
[illegible] alla Confcommercio
Associazione [illegible] Provincia di Torino

miac
20ª mostra italiana dell'alimentazione
[illegible] delle attrezzature per il commercio
torino esposizioni
16-26 marzo 1984
organizzata da Torino Esposizioni e dalla Confcommercio - Associazione Commercianti della Provincia di Torino

GLI ESPOSITORI: ADORNI EMILIO • AL.PI.CO.F. • [illegible] PIEMONTE • ARNEG PIEMONTE • ARROBIO MARCELLO • ASSOCIAZIONE COMMERCIANTI DELLA PROVINCIA DI TORINO - SINDACATO DETTAGLIANTI ALIMENTARI [illegible] E PRODOTTI ORTOFRUTTICOLI • ASSOCIAZIONE [illegible] DELLA PROVINCIA DI TORINO - SINDACATO PASTAI • ASSOCIAZIONE COMMERCIANTI DELLA PROVINCIA DI TORINO - SINDACATO SALUMIERI E GASTRONOMI • ASSOCIAZIONE NAZIONALE COMMERCIANTI PRODOTTI ERBORISTICI - CONFCOMMERCIO • ASSOCIAZIONE PANIFICATORI • AZIENDA FRANCO FURLAN • BORRA & FORTUNA PASTICCERIA • BRAIDA • BREVETTI VAN BERKEL • CANTINA CORTE MANOLO • CANTINA [illegible] VINI D.O.C. • CANTINE RE[illegible]NO • CASA VINICOLA CANELLA • CASA VINICOLA CAV. CAUDA • CASA VINICOLA PIEROTH • CASA VINICOLA SERMA • CASEIFICIO F.LLI MERLO • CASEIFICIO PUGLIESE • CE.DI.VI. CANTINA DEL LANGAROLO • CE.DI.VI. [illegible] VILLADORIA • CHIARO GIAMPIERA • CIMA • C.M.P. • CODÈ - COOPERATIVA DROGHIERI • COMITATO [illegible] LA DIFESA E [illegible] DIFFUSIONE [illegible] [illegible] ARTIGIANO • CONCA D'ORO • CONCARI [illegible] [illegible] • COOPERATIVA MACELLAI [illegible] TORINO • COOPERATIVA PRODUTTORI LATTE ABIT • COOPERATIVA PRODUTTORI LATTE E FONTINA • DIMA TORINO • D.L. • ELFRAMO • ENOTECA DANILO • ESPOSIZIONI FRIULANE • EUROBIRRE • FABBRICA LIQUORI L.I.M.A. • FIOREROSSO GAETANO • GEBRUDER MAISEL'S • GIULIANA • G.R.M.C. • IL COSMETOLOGO • IL SUGHERO • [illegible] • ITALIANA MACCHI • KOLBAR • LA PREGISA • LARIO CURIONI • L'ENOTRIA SELEZIONE • LIGNANA • MEDAGLIERE PIEMONTESE • MOKA EST CASA DEL CAFFÈ • NUOVA CIGAT • OMAS • OREGLIA ENZO CASEIFICIO • PASTICCERIA PRIMAVERA • PERINO PIETRO • PERUCCA NICOLAO • RAMPONI • RAPALINO ANNIBALE • RISERIE VIRGINIO [illegible] • ROLFO GIANFRANCO • SAINT FERDINAND • SAIVER • [illegible] MARCO • SCAMPERLE • SOC. SANTO STEFANO • SOGET • TARICCO SECONDO • TIRA GUIDO • TORINO BILANCE • TUBIOLO GUIDO • VANDONI • VECCHIA [illegible] • VERGNANO • VICTORIA ARDUINO • ZENITH

ECONOMICI

37 Campeggio e sport

CARRELLI tenda Sprint 6 modelli a partire da L. 1 milione 900 mila, camelit appendice a partire da L. 350 mila, ramponi porta sci/ne rincalzi, porta moto, porta auto. Acquistate direttamente in fabbrica. Costruzioni Gherzi 6-15, tel. 011 280.032.

SENSAZIONALE tenda igloo 4,60 Alpe campeggio di Igloo doppi vani e ombrello ricambio rappresenta insieme vantaggi L. 3 milioni 453 mila anziché in modo Azzaro Sport via Principessa Clotilde 45 tel. 472.702

38 Animali e veterinaria

ABBIAMO Yorkshire Barboncini Bassotto Bobtail Terranova Schnauzer Maremmani Cani Pastore. Tel. 011 510.368.

AMICO negli annunci vendo bambini cani bassotto dello lunghi yorkshire volpini pechinesi boxer Telefonare 550.7215

CUCCIOLI Yorkshire grifoni Pechinesi Barboncini Spitze Cocker Boxer Volpini Maltesi Cani da Pastore Telefonare 011 542.555

RAZZE bigatori da appartamento. Yorkshire, Terrier, Barboncini Toy vari colori, Pechinesi, Shihtzi, West Highland, Samoyede, Bobtail Tel. 011 640.917.

VENDESI bambini rossi di Caltanissetta causa trasferimento lasciato a prezzo interessante Tel ore pasti 858.648 - 980.5665

42 Antiquariato

ANTICHI mobili provenienti banchetti antiche vendo a prezzi di realizzo per trasferimento all'estero Tel. 519 038 - 445.431

GALLERIA Pietà, Torino corso Cairoli 32, tel. 877.344, acquista oggetti dell'800 e primo '900 Massima riservatezza

LOUIS Pecori Italia vendita all'asta cerca mobili oggetti tappeti pagamento contanti e consulenze Tel. 011 541.156.

43 Filatelia, collezioni

PRIVATO da privato acquista monete italiane ed estere massima valutazione pagamento per contanti. Tel. 711.803.

45 Ville, app., case per vacanze, acq.-vend.

A.A.A.A. LIRE 26 milioni 200 mila Casamercato 5588 vende nell'Astese rustico indipendente il cortile cinque pertiche. Adatto anche 2 famiglie Occasione.

A.A.A.A. LIRE 31 milioni 500 mila Casamercato 5556 vende nel Canavese rustico 3 camere 3 cantine ripostiglio. Annesso e rustico un altro fabbricato di 2 vani interno. Possibilità biennale. Pagamento posticipato.

A.A.A.A. PRIVATO vende a Orbassano (Parabiago) vicino bruciati nuovo soleggiato appartamento libero composto di ingresso, sogno cucina, splendido grande soggiorno 6 posti letto terrazzo e garage rinnovato L. 45 milioni più piccolo mutuo. Agevolazioni pagamento. Telefonare 011 377.035

A.A.A.A. IMPRESA vende villa di civile costruzione nuova costruzione a Volpiano d'Asti pagamenti dilazionati tel. 3%. Eventuale permuta con alloggio in Torino o hinterland con licenza soltanto 1° cintura Torino. Telefono 011 888.0985

A. CARAVERE casa in pietra ristrutturata 4 vani 2 servizi cantina box magazzino giardino L. 35 milioni. Tel. 691 944

A. CASA campagna Astigiano, 40 km Torino, cucina stube 2 camere stalle interne portico terreno recintato mq 4300 bene possibile coltivare luce acqua buona strada L. 45 milioni dilazionabili. Telefonare 0141 940.342.

A. CASETTA adiacenze Brandizzo 4 camere bagno cantine 45 km Torino vendesi L. 65 milioni dilazioni Tel. 011 640.947.

A. L. 11 milioni Cassino (vicinanze) rustico con giardino acqua potabile luce stradale Tel. 501.941

A. L. 7.900.000

Il Punto immobiliare vende rustico con terreno pagamento inizio senza interessi. Tel. 858 235 - 858 503.

A. RUSTICO in Settimo zona tranquilla 4 locali poggiolo ristrutturare L. 20 milioni trattabili. Tel. 789.132.

A. VENDONSI 1-2-3 vani prontissimi in costruzione Frossasco Carisio Airasca Alpignano Alpignano S. Giuliano Orbassano a partire da L. 40 milioni. Tel. 011 393.301.

A. VILLETTA Via Artale mt. 1000 salone 5 stanze tripli vari panoramica mq 2000 giardino box. Tel. 011 780 132.

A Lido Adriano (Ravenna) Bilocale Beach vendo appartamenti in residence sul mare da L. 38 milioni (L. 3 milioni pertinenze, mutui, sfalcioni, ecc 3%). Telefonare 0544 494.131 - 495.295

A 20 km da Torino vendesi rustico indipendente 6000 mq terreno irriguo acqua luce L. 30 milioni. Tel. 650 7867.

AFFARONE Boldigliana Valsesia vendo bilocali panoramici da L. 20 milioni mutuo Riv-ercasa 0184 59.791

ALA di Stura posizione centrale soleggiata 3° piano 3 camere tinello cucinino bagno posto auto. Casa Nova 920.9705.

ALASSIO Capodimonte Muratello A. Seri vende alloggi in villetta vista mare da L. 55 milioni. Dilazioni senza interessi. Tel. 0182 80 320

ALBENGA
in complesso residenziale centrale nel verde, piscina, tennis, posti auto,
BI-TRILOCALI
tagliate termoautonome da
L. 2.500.000
mensili per 24 rate senza interessi più minimi acconto pari al 14%
Tel. 0182 52.764 - 50.573 - 542.465

ALBENGA vendo signorile palazzo 3 camere cucina soffitti travi 2 posti terrazzo 60 mq pisc na. Tel 011 852.856.

ANDORA recentissima costruzione 200 mt mare soleggiato 2 camere cucina bagno posto auto. Rateiz. 0182 372.10

ARTIGIANO casa da ristrutturare 3 camere terreno L. 25 milioni, eventuale stalla adiacente L. 25 milioni Tel. 0141 55.143 - serale 0141 946.193.

BARDONECCHIA (via Medail) monolocale arredato 4 posti letto soleggiato L. 42 milioni. Daniel 011 533.210

BARGE 8 Martino posizione soleggiata vendo casetta rustica 4 vani terreno L. 14 milioni. Tel. 0175 75.274.

BORGO Vercelli vendesi camera tinello cucinino servizi 1° piano vicino mare. Agenzia Corsalo 019 810.827.

BORGO Vercelli 6 vani più balconi vista mare. Tel. 0189/44 267.

CALABRIA S. Maria del Cedro (Cs) costruzione tronco direttamente alloggi 2-3 camere 100 mt dal mare possibilità leggeri posto auto da L. 18 milioni 600 mila più mutuo fondiario. Per informazioni tel. 011 351.853.

CALABRIA Capodistrada villette con giardino sul mare da L. 77 milioni disponibili. Tel. 011 705.691.

CANAVESE 35 km Torino casetta rustico 4 vani abitabili con terreno L. 22 milioni. Tel. 0170 71.307 ufficio.

CANTOIRA cerco persona vendesi alloggi 1-2 camere luxury cucinino bagno balconi - mutuo. Casa Nova 920.9705.

CASA campagna Astigiana 45 km Torino 4 camere cantina portico terreno coperto mq 4840 bella posizione luce acqua buona strada L. 42 milioni dilazionabili. Tel 0141 40.505.

CASA di un piano rialzato 3 camere cucina bagno 100 mq giardino 4 lavanderia Castiglione Torinese. Tel. 305.393.

CASABIANCA ridente posizione casa 2 piani piano terra 2 camere cucina; 1° piano 3 camere bagno ripostiglio box orto privato tutto acqua temporiemi L. 52 milioni 600 mila vendo Tel 0141 55.675.

CASALBORGONE
vendesi 30 km Torino 11 vani servizi orto irrigabile L. 85 milioni in blocco o frazionato. Tel. 883.711.

CASAMERCATO A 011 5588 compravendo rustici, ossetta, cascine, baite, terreni, ville in ogni zona Pedobboniscriatti Aperto Sabato pomeriggio.

CASCINOTTA indipendente splendida posizione panoramica cortile Agli 11 000 mq terreno vendo. Tel. 0121 71.274.

CASETTA rustica indipendente bellissima Barge 5 vani cantina 8000 mq terreno vendesi L. 30 milioni. Tel. 0121 71.821.

CASETTA rustica ristrutturata composta cucina Via Po Santhorè privato vende L. 25 milioni. Tel. 0175 783.45 pasti.

CASETTA 35 km Torino Carignano ristrutturata a nuovo 2 camere soggiorno cucina giardino 42 milioni. Tel. 0124 629.151.

CASETTA 7 camere stalla portichetto terreno Verbania casetta autostrada Fréjus L. 42 milioni. Tel. 0121 21.458.

CASTELLETTO Monferrato panoramica villa d'epoca 10 camere interni più uso custode vasto terreno alberato fondo lamia - bocce. Medocasa 011 389.193.

CELLE Ligure centralissimo arredato 3 locali servizi balcone cantina fermo auto. Cadeo 016 37.370.

CERALE vendesi monolocale (vani 200 mt mare. Prezzi interessanti Telefonare 011 293.301.

CESANA impresa vende alloggi nuova costruzione camere soggiorno cucinino servizi/box. Tel. 017 550.005.

CESANA impresa vende numerosi bilocali box auto mutuo dilazioni senza interessi anticipi permute Tel. 577.955

CESANA LE MORETTE
Impresa vende prestigiosi alloggi disponibili subito cantieri 25 milioni, mutuo 48 rate mensili da 800 mila e 1 milione senza interessi. Tel. 011 820.838 - 0122 89 283 - 0172 99 555 visitor 9/12 e 15/17 anche sabato automatica.

CHERASCO casa 700 indipendente 5 camere cucina 2 bagni terreno mq 6000 vendesi L. 155 milioni. Ufas 595 349.

CHIOMONTE
vera occasione investimento impresa vende ville 2 miniappogi. Tel. 011 502.110.

CORIGLIO Val di Lanzo casetta panoramica 240 mq su 2 piani 1500 mq terreno vendesi Settim. Tel. 473 0367.

COLLINA Rivarolo Francese vendo casetta rustici panoramica 5 vani 4000 mq terreno L. 33 milioni. Tel. 0124 712.74.

COLLINA Piemonte Val Chisone vendo casetta rustica panoramica 5 vani terreno L. 25 milioni. Tel. 0121 71.321.

CUMIANA casa pompeiana passo 7 vani bagno cantina magazzino terreno mq 1200 vendesi L. 92 milioni. Tel. 905.6205.

DIANO Marina in eccellente costruzione di pregio, piscina, giardini, appartamenti in stile epoca per intenditori da 82 a 135 milioni. Anni Forte Maurizio da L. 60 milioni. Tel. 011 761.841.

FINALE Ligure alcune case, rustico 200 mq. Prezzo interessante. Telefonare 019 645.806.

FINALE Ligure 5 km mare rustico 3 vani L. 16 milioni. Bani Ferdinando Liguria, tel. 019 645.806.

FINALE Ligure vendesi al 1° piano 10 vani a 100 m mare L. 210 milioni. Agenzia Finalpia tel. 019 600 885.

GABETTI Bernezzo 0164 800.111 centralissimo ottimo appartamento 2° piano ingresso soggiorno cucina 2 camere bagno 2 balconi box doppi L. 72 milioni 900 mila vendo. Tel. 0141 55.976.

GABETTI Bernezzo 0164 800.111 Cervo centro al mare vista mare ingresso, soggiorno, due camere, cucina, bagno, balconi. Prezzo L. 106 milioni.

GABETTI Bernezzo 0164 800.111 Fiori di Ciipressa a pochi chilometri da Bernezzo a 50 mt dal mare in posizione tranquilla villetta casa unifamiliare ottimi materiali e lavori con ampi spazi, cantina, posto auto e piscina da L. 59.500.000. Consegna primavera '85. Ribassamento autorizzato.

GABETTI Bernezzo 0164 800.111 S. Lorenzo Mare ottimo appartamento 2° piano cassa blindata servizi, posto auto a pochi da L. 30 milioni contanti più 14 milioni mutuo. Riscaldamento autonomo. Cambio vendita possibile.

GEOMETRA cerca per proprio cliente prima cintura casetta, villetta con giardino. Tel. 543.696.

GIAVENO centro impresa vende villa in lottizzazione a volontà alloggetti con giardino. Ottima posizione. Tel. 931.3284.

GRAVERE di Susa vendo nuova splendida monolocale con angolo cottura, bagno, terrazzo, cantina, arredabile in penultimo con giardino. Tel. 985.838.

GRAVERE di Susa libera 2 camere soggiorno cucina servizi box cantina vendo Tel. ore pasti 0522 35.58.

IMMOBILIARE Aosta Torinese vicinissimi impianti di recente ultimazione vendiamo in splendida posizione panoramici appartamenti. Agevolazioni, possibilità mutuo. Tel. 0165 34.565.

IMMOBILIARE Aosta - Aosta vende appartamenti stagione realizzare da L. 84 milioni. Tel. 0165/438.21.

IMPERIA vendo e affi 20 mesi da Torino nel verde Canavese in zona interamente urbanizzata villa nuova costruzione con giardino privato a L. 210 mila al mq. Tel. ore uffici 888 0405.

IPI 011.342 - Aosta (0165) 43.741, Emanuele Santi Vincent splendida mansarda box auto, L. 33 milioni più mutuo.

IPI 011.342 - Aosta (0165) 43.741, La Magdeleine Cervinia sulle piste monolocale con giardino box L. 51 milioni.

IPI 011.342 - Aosta (0165) 43.741, La Salle a pochi km da Courmayeur appartamenti varie metrature L. 58 milioni.

LARGO abitazione da ristrutturare 6 camere cantina piccolo orto prezzo allare L. 35 milioni. Casa Nova 920.9705.

MONCALIERI appartamento libero 2° piano ingresso soggiorno tinello cucinino 2 camere bagno 2 balconi box doppi L. 72 milioni 900 mila vendo. Tel. 0141 55.976.

MONDOVÌ bilocale 10 km Mondovì centro posizione da L. 12 milioni più L. 25 milioni mutuo. Tel. 010 297.997 ufficio, 0185 67.666 festivi serali.

NOLI 4 km cedesi ristrutturato splendidi negozi. Tel. 019-844.297.

OSPEDALETTI vendesi villini monofamiliari con vista mare ampia metratura ottimi. Tel 011 293.301 Torino.

OULX vendo unifamiliare su 2 piani in 8 vani di cui 4 camere, box e giardino. Prezzo interessante. Immobiliare 949.791

PISTRA Liguria 50 mt mare piccola accogliente 2 locali servizi balcone garitori. Gabetti. Tel 010 573 10.

PRADELATO condominio Oros Nor settimane angolo cottura 2 camere box. Mai abitato prezzo interessante. Tel. 646.153.

PRADELATO vendesi appartamenti 100 mt soleggiati. Telefonare 841.828 - 843.854.

PRATO Nevoso privato per realizzare immediato investe bilocale mq 47 con cantina L. 45 milioni. Arlberg sulle piste monolocali L. 37 milioni comodo milano 2%. Tel. sera 011 329.381.

PRATO NEVOSO
splendido vista nuovo mono-bilocale vendo o permuto con abitazione alleggerita zona Torino. 011 545.936.

PRIVATO cerca casetta con terreno max 35 km Ydrino oppure box auto a prezzo eventuali contanti. Tel. 011 / 591.944.

PRIVATO vende Fiat 850 Special (chilometri) monolocale arredato più lavanderia. Tel. 214.171 ore 17-19

RICCIONE/ANO per nostra clientela mono-bi-trilocali Riviera Romagnola. Gabetti, (telefono 019 37.319.

RIVIERA Ligure cedesi ampiamente arredati anche occupati. Pagamento in contanti. Grimaldi Torino 680.466.

RUSTICI di ogni tipo vari prezzi dimensioni e località da ristrutturare e ristrutturati. Mutuo. Casamercato 011 5588.

RUSTICO Naturale Castelnuovo 40 km Torino cucina camera bagno volendo box. Tel. 886.231 Oreli

S. BARTOLOMEO Mare nuovo arredato camera tinello angolo cottura bagno L. 72 milioni. Ballmondo 011 699.782.

SANREMO impresa vende direttamente 200 mt mare monolocali e bilocali vista mare. Cantiere via Pedro Semeria 454. Tel. 0184 503.156 - 85.528.

SANREMO Capodimonte vendiamo villa - appartamenti 100 mt mare ancora disponibili varie metrature 2%. Tel. 0184 66 315 - 82.530.

SARZELLO vicinanze villino indipendente giardino L. 69 milioni di cui L. 35 milioni mutuabile. Tel. 010 397.597 ufficio, 0185 67.666 festivi serali.

SAUZE d'Oulx signorile appartamento soggiorno 2 camere 65 mq posto auto L. 85 milioni. Tel. Bertelli 011 648.426.

SERRA Azimil (Oriamito) quota comproprietà maggio chiatre L. 2 milioni. Sebastiani Immobil 011 682.869.

SESTRIERE Bergesa impresa vende alloggi 1-2 camere cucina posto auto varie soluzioni. Tel. 011 630.065.

SESTRIERE fazione Champlas du Qit nuovi bilocali da L. 35 milioni mese maggio, tel. 2%. Tel. 835.082.

SESTRIERE Grangesises bilocale soleggiato finiture lusso giardino L. 84 milioni mese maggio. Telefonare 011 887.014.

S. SANTOLOMMO Mare nuovo arredato camera tinello angolo cottura bagno L. 72 milioni. Ballmondo 011 699.782.

SANREMO Impresa vende direttamente 200 mt mare monolocali e bilocali vista mare. Cantiere via Pedro Semeria 454. Tel. 0184 503.156 - 85.528.

SANREMO Capodimonte vendiamo villa - appartamenti 100 mt mare ancora disponibili varie metrature 2%. Tel. 0184 66 315 - 82.530.

SARZELLO vicinanze villino indipendente giardino L. 69 milioni di cui L. 35 milioni mutuabile. Tel. 010 397.597 ufficio, 0185 67.666 festivi serali.

SAUZE d'Oulx signorile appartamento soggiorno 2 camere 65 mq posto auto L. 85 milioni. Tel. Bertelli 011 648.426.

SERRA Azimil (Oriamito) quota comproprietà maggio chiatre L. 2 milioni. Sebastiani Immobil 011 682.869.

SESTRIERE Bergesa impresa vende alloggi 1-2 camere cucina posto auto varie soluzioni. Tel. 011 630.065.

SESTRIERE fazione Champlas du Qit nuovi bilocali da L. 35 milioni mese maggio, tel. 2%. Tel. 835.082.

SESTRIERE Grangesises bilocale soleggiato finiture lusso giardino L. 84 milioni mese maggio. Telefonare 011 887.014.

SESTRIERE centro alloggi 2/3/4 camere a partire da L. 18 milioni. Vendo. Tel. 011 980 9674 ufficio.

TORRE Pellice vendo 2 grossi alberghi per villeggiatura L. 25 milioni. Tel. 011 600.0265 ore ufficio.

USAV (011) 747.729 vende Cravino Busa stesso stabile monocamera e 2 alloggi arredati camera cucina box.

VARAZZE piani San Giacomo impresa vende direttamente mono-bi-trilocali con vista mare ultimati e in costruzione Tel. 019 90.818 - 011 850.973.

VERNANTE (5 km Limone P.te) impresa vende alloggetti mono-bilocali a partire da L. 20 milioni, tyt 2%, mutuo Tel. 0171 920.155 ufficio, 787.106 ore pasti.

VICINANZE Robassomero alloggio in villetta/appartamento cucina 3 camere servizi box doppio stato interessante. Garage Casa Nova 920.9705.

VILLA Bittanarate prima giardini zona cedesi 2400 mq di passo L. 210 milioni. Da Giovanni Immobiliare 910.9000.

VILLETTA 30 km Torino Canavese indipendente 4 camere soggiorno cucina doppi servizi 1600 mq terreno garage portico 120 milioni Tel. 0124 629.151.

46 Ville, app., camere per vacanze, affitto

A L. 1 milione mese 1/8 - 15/10 alloggi con 1 camera 2 posti cucina terrazzo Chiavari Tel. 011 21.705

AFFITTANSI appartamenti estivi sulla costa ligure, offerte per tempo. Prezzi settimanali da L. 75 mila. Tel. 0541 55.018 - 56.014, Cooptur E.R.

AL mare stupendo appartamento arredato quindicinale/mensile settimanale/mese. Mizar, Ceserano. 0547 56.545.

ANCONA affitasi mese aprile e successivi alloggio arredato centrale panoramico Tel. 0172/84.650 ore pasti.

CERVIA Pinarella Milano Marittima Torre affittasi anche settimanalmente appartamenti, villette sul mare luglio-agosto, giugno settembre 50% sconto. Agenzie Bertini 0544 971.245 via Volturno, 29 Cervia anche festivi.

COURMAYEUR a alloggi con giardino posto auto 5-6 posti letto affittasi mese/anno. Tel. 011 691.044.

DIANO Marina affittasi alloggio luglio, nuovo, vicino mare: 2 camere a cucina. Telefonare 011 650.8735 dopo ore 19.

DIANO Marina vicinissimo mare, affittasi mensilmente mini/alloggio ammobiliato. Tel. 278 783 ore pasti.

DIANO sul mare locali soleggiati affittasi alloggetti signorile 2-3-4 posti, 15 giorni. Tel. 011 000.628 ore 18-19.

GIAVENO affittasi stagione estiva alloggio in villa arredato tre 3 posti letto giardino. Tel. 932.549 ore pasti

LOANO affittasi aprile e successivi alloggio ammobiliato vicino mare a negozi. Telefonare 722.201 Torino.

LOANO affittasi mesi estivi due camere soggiorno cucina ampio terrazzo. Tel. 352.768

LOANO Horse mare alloggio arredatissimo attico 6 posti letto vicino stazione aprile a successivi. Tel 011 444.843

PANORAMICA Zegna - Biella affittasi villetta 4 posti letto ogni confort luglio agosto. Telefonare 015 405.093.

RICCIONE Ristorante V. Enza tel. 0541 42 922 ore 10-21 attico 2 appartamenti 280 mila e L. 350 mila a settimana

RIMINI affittasi appartamenti estivi 3/6 posti letto vicino mare occasione Tel. 0321 83 117 Novara

SANREMO affittasi mesi estivi alloggio in grande; 2 camere servizi, vista mare, tutti confort. Tel 011 505.024.

SARDEGNA Baia Sardinia proprio Porto Cervo attico giugno luglio settembre e appalto villetta a schiera 6 posti letto 100 mt mare favolosi Tel ore pasti 011 535.228.

SARDEGNA Cala Una affittasi settimane appartamenti arredati completi cucina cascina vicino mare Telefonare 035 910 491.

SARDEGNA Valledoria affittasi casa sul mare 3 camere letto maggio 300 mila giugno 500 mila luglio 800 mila agosto 1.200.000 Tel. 011 785 808

VIELA sul mare Versilia Argento tipi soleggiati, grandi giardini, tutti confort affittasi mesi estivi. 011 345.227

47 Alberghi, pensioni

ALASSIO mare. Promozione Hotel Residence moderna costruzione parco completissimo (20 mila mq) splendida spiaggia privata sulla strada intermedia fra hotels ed il mare tranquillissimo. Camere con balconi sul mare aria condizionata riscaldo. Immersi nel parco piscina, tennis, bocce, bar, patio giochi bimbi sconti mare speciale stagione. Informazioni prenotazioni: Hotel Residence 54029 Elici Marina (Massa). Telefonare 085 930.541 - 932.176

ALASSIO Hotel Astra Tel. (0182) 40.695 10 m mare garage (compreso pensione completa L. 20 mila, 35 mila

ALASSIO soleggiato Vondelpark 0182 429-38 20 m mare tennis piscina cucina ottima (inverno L. 12 000 - 20 000)

CERNOBBIO Villa Flavia - Hotel Residence, via Traiano 34 telefono 0341 944 711, ristorante sala, tutte le camere con bagno, balcone, bar, giardino, parcheggio, mare, e sci/e, cucina ottima con buffet. Particolare resa con prenotazione ed escursioni gratuite. Prezzi di pensione completa pugno e settembre L. 22 500, luglio e fine agosto L. 27 500 - 28 500, agosto L. 35 000 - 37.500. Vi aspettiamo!

ECCEZIONALI sconti per lavoratori in verde al mare Residence Riviera - Anzi di Teglia - appartamenti arredati mare/monte completo, 300 mt dalla spiaggia, giardino lussureggiante, cochemb, ascensore, gar. tv, riscaldamento, parcheggio. Prenotate telefonando 0184 42.008 - 011 391 784.

Rimini Torreperone pensione Cesari (0541 720 281 vicino mare giugno L. 18 mila luglio L. 20 mila agosto L. 27 mila

49 Informazioni

INFORMITALIA informazioni commerciali private, indagini contratti in agenzia. Corso Valdocco Bramante 107, telefonare 511.014 - 836.592

50 Smarrimenti

SMARRITE p.za Principe n. 8 cagna pelo bianco marrone, maniche. Tel. 305.097 - 300 sp. ricompenso.

SMARRITO tra Susa/Villa (zona Vanchiglia) splendido cane simile pianga sul pelo, taglia medio-piccolo pelo corto. Telefonare 772 [illegible]

51 Occasioni

COMPERO a contanti servizi argento lire sette stile Pan Marco Telefonare 779 226 ore 14-15

MERCATINO del mobile usato soggiorno, camera letto ecc. Strada del Fortino 34, pomeriggio Tel 472.950 dopo ore 15,30.

MULETTI d'occasione rigenerato garanzia nuovi cassetti € 8 e 10 cad. ufficio x partire L. 3 milioni Tel 011 338 483.

UN'OCCASIONE STRAORDINARIA
dal gruppo fabbricanti mobili
1000 salotti, divani e poltrone
A META' PREZZO
Grande scelta di modelli e pezzi a partire da L. 325 mila per il salotto completo pagabili anche a rate
Rivolgetevi ai seguenti punti vendita:
a Torino - Supermec del Mobile corso Polonia 166 via Lanzo 9,
a Rivoli - Supermec del Mobile sulla statale per Avigliana,
a Trofarello - Supermec del Mobile strada Torino 244,
a Leini - Mobilopoli Città del Mobile,
a Borgaro - Casa del Mobile tutta esposta per l'Aeroporto

52 Varie

A.A.A.A. GIOIELLERIA compra ora argento monete gioielli. Pagamento massimo. Corso Francia 161, tel. 339 832.

A.A.A.A. COMPERIAMO argenteria posateria goliardia vecchia antica valutazione massimo Tel. 878.327 via Matteoli 47.

A.A. ACQUISTA antichità mobili rinascimento barocco tappeti stoffe dalla R.S. 621 273) ore pasti 257 291

A.A. SGOMBERO
alloggi, cantine, soffitte, acquisto mobili, suppellettili e sgombero con massima valutazione. Tel. 882.186.

ACQUISTA antichità oggetti con rimanenze restauri mobili argenteria alloggi camere Tel. 885.440 ore pasti

ACQUISTA ORO
argento gioielli monete pendenti per contanti valutazione massima. Via Alessandria 47, ore negozio, 854.0341.

ACQUISTO - mobili 800 soprammobili quadri tappeti oggetti vari scantinato stabile monocamera e 2 alloggi arredati camera cucina box.

ASTROLOGIA certamente medium risolve problemi sentimentali matrimoniali con malocchio stato alcuni, tel 749.3823

CANTONANTE lampi meccanici radiazioni vibrazioni terrore consentirà loro partenza anche sulle vostre. Telefonare 309.7136.

COMPRO libri antichi e moderni acquisto pacchi Tiraccani Ungi Telefonare ore negozio 839.7722.

DA Nino camere e vendita mobili usati in stile e moderni, alberi stock intarsiati, Strada del Fortino 2, telefono 232.417.

MATERASSAI e tappezzieri in stile in misure e modelli e richieste prospettivi vendita in fabbrica, via Servais 15, tel. 749.5154

PELLICCE acquisto bellissime, visone pastorello, foyet, marmotta argentata, lontra Alaska, giacca volpe bianca rossa, altre offerte, privati vendo. Tel. 893.898

SGOMBERO cantine soffitte alloggi vuoti e altri locali anche vecchi e accessori. Tel. 985 4152 - 678.281.

TAGE rapa chiaroveggente vince amori impossibili, legge future mani, palle cristallo. Riceve in Torino per appuntamento. Tel. 0131 778 694

per i tuoi occhi
LENTI A CONTATTO
montanaro
i migliori occhiali della tua vita
10144 TORINO - v. Chivasso, 38
Tel. 10 11 [illegible]

Alfa Romeo
LEASING 6% ANNO
alcuni
14 mesi costo 7%
18 mesi costo 9%
24 mesi costo 12%
36 mesi costo 18%
compreso il valore di riscatto
SOGEA

TAORMINA
S. ALESSIO VILLAGE
a 3 km da Taormina
costruzione panoramiche villette mono-bilocali da L. 43 milioni 500 mila con giardini di proprietà.
inserite in un complesso turistico con piscine, tennis, centro, ristoranti, parco ecologico e commerciale.
Minimo contatto e gestioni mensili senza interessi.
Telefonare Torino
TOURIST DIVISION
550.218 - 510.414
010 588.200

Ancora difficili situazioni in due Comuni alessandrini

Oddone attacca il pci di Casale A Gavi l'ex sindaco accusa la dc

L'esponente socialista casalese attribuisce anche ai comunisti la manovra per screditarlo sulla lettera scomparsa - Bassano Cantù spiega perché ha lasciato l'incarico

CASALE MONFERRATO — E' [illegible]a tesa la situazione politica casalese proprio quando la [illegible]na della giunta monocolore comunista appoggiata [illegible] psi e psdi sembrava aver ridato serenità all'amministrazione comunale. L'ex-sindaco socialista Mario Oddone, dopo gli ultimi sviluppi sulla [illegible] lettera dell'Usl di Castano Primo relativa alla discarica Bagna (per cui il [illegible] ricevuto [illegible] fa mistero nell'attribuire [illegible] partecipazione anche comunista alla «manovra» [illegible] screditario, promettendo di passare al contrattacco.

Il psi in particolare il [illegible] Giorgio Barbesino, esclude ogni partecipazi[illegible] a manovre del genere. ma [illegible] situazione è tutt'altro che chiara. In Consiglio comunale, malgrado la presenza di [illegible], 4 socialisti e due socialdemocratici, [illegible] Oddone, candidato in una commissione, ha avuto soltanto 9 voti e non è stato eletto.

Martedì sera, invece, nell'assemblea dell'Usl sono sal[illegible] (i comunisti hanno detto che nella votazione si sarebbero astenuti) le dimissioni di [illegible] socialisti per lasciare il posto ad altri due, uno dei quali Mario Oddone che da più parti viene indicato come futuro presidente del Comitato di gestione dell'Unità sanitaria. Allo stesso modo si [illegible] arenate le trattative per allargare la giunta a psi e psdi e per le nomine dei vari enti.

Da Casale a Gavi Ligure, dove le dimissioni del sindaco hanno confermato la crisi amministrativa.

«*Per difendere la mia dignità e la mia dirittura* [illegible] *rassegno le dimissioni*». Così Bassano Cantù, farmacista in Gavi Ligure, scrive nella lettera [illegible] Giunta ed al Consiglio comunale per [illegible] municare la sua [illegible] di [illegible] il posto di sindaco, alla guida [illegible] una giunta de-psdi-indipendenti (tra questi ultimi anche il dimissionario primo cittadino).

Il dottor Bassano Cantù, dopo «*l'implicita sfiducia del gruppo consiliare e della* [illegible] *preferita gaviese della dc*», [illegible] di passare al contrattacco. [illegible] nella lettera [illegible] cui annuncia le dimissioni muove una pesante [illegible]a alla dc, quanto meno [illegible] consiglieri comunali ed ai responsabili gavinesi [illegible] questo partito. «*Il sin*[illegible]*co* [illegible]*co* — scrive Bassano [illegible] — *per* [illegible] *piegarsi alla richiesta di rendere, nel piano regolatore in formazione, edificabile il terreno acquistato da un noto personaggio di Gavi*». «*Se avessi ceduto sarebbe stato* [illegible] *atto discriminatorio* [illegible] *confronti di altri cittadini in eguale situazione*», dice il farmacista.

Dimissioni irrevocabili, quindi, e di fatto Bassano Cantù ha già abbandonato la guida dell'Amministrazione comunale.

Per martedì sera è convocato il Consiglio comunale, all'ordine del giorno ci sono le [illegible] del sindaco ma non la nomina del successore. La discussione in aula dovrà comunque farsi chiarezza sulla posizione dei vari partiti.

La dc, che respinge [illegible] se del sindaco dimissionario, intende proseguire la collabo[illegible] con il psdi, che però pone precise condizioni; entrambi i partiti dicono, tra l'altro, di volere il sindaco, un accordo è difficile. Un incontro è in programma questa [illegible]

Franco Marchiaro

[illegible] (ma dopo tre anni)

ALESSANDRIA — La poli[illegible] ha [illegible] Antonia Di [illegible]nio, 21 anni, nei cui confronti era stato firmato da tre anni ordine di carcerazione] deve scontare un anno e [illegible]ndici giorni di reclusione per una rapina compiuta a Novi Ligure con un complice.

Il provvedimento non era mai stato eseguito in quanto la giovane donna o non lo sapeva di un figlio, o malata, oppure doveva accudire ai figlioletti (è [illegible] di tre bimbi). (p. b.)

Nell'intento [illegible] evitare il fallimento chiesto [illegible] commissario giudiziale

Il magistrato cerca un acquirente per la raffineria Maura di Coniolo

L'azienda di Secondo [illegible] era stata messa sotto sequestro [illegible] [illegible]fa - Causa all'Eternit

CASALE — Si cerca un compratore per evitare il fallimento della raffineria «Maura» [illegible] Coniolo (l'azienda il cui ex titolare, Secondo Mametro, è coinvolto nello scandalo [illegible] petroli) che il giudice istruttore del tribunale di Torino, Aldo Cova, ha messo sotto sequestro un mese fa.

Il fallimento della «Maura» [illegible]ora stato chiesto dal commissario giudiziale, l'avvocato casalese Francesco Boverio, proprio a causa [illegible] sequestro dell'industria e con conseguente invio di lettere di [illegible] cenziamento ai 13 dipendenti.

Il giudice Mirella Cervadoro, però, l'altro giorno ha dato mandato a Boverio [illegible] fi[illegible] [illegible] è possibile trovare per la raffineria [illegible] acquirente. [illegible] questo caso il fallimento potrà essere evitato.

[illegible] Boverio [illegible] a disposizione [illegible] giorni per presentare [illegible] una relazione al magistrato e sembra che [illegible] speranze [illegible] un acquirente ci siano.

La raffineria ha [illegible] valore stimato di oltre 10 miliardi [illegible] lire ed una capacità produttiva notevole. L'impianto era stato rimesso in funzione dopo una lunga pausa di inattività dovuta al fatto che il titolare, Secondo Mametro, era stato incriminato, nell'ambito delle inchieste sullo scandalo dei petroli, per contrabbando ed altro.

Da rilevare che dei mesi di agosto dello scorso anno i tredici dipendenti rimasti nello stabilimento di Coniolo non percepiscono più alcun [illegible] pendio: i sindacati hanno garantito il loro pieno appoggio.

Tra le industrie del Casalese permane grave anche la situazione dell'«Eternit» [illegible] cui [illegible] proprio [illegible] giornata di ieri ha deciso di mettere in cassa integrazione ordinaria, a partire dal 26 marzo e fino al 23 giugno, da 320 a 470 dipendenti su 530 ogni settimana (gli addetti a gennaio erano 570).

Fino a qualche giorno fa l'«Eternit» era in cassa integrazione speciale: a breve termine verrà anche chiesto lo stato di crisi di settore per l'impianto cementi a livello nazionale.

m. fa.

A San Salvatore

Bancarotta fraudolenta [illegible]

SAN [illegible] — Accusato [illegible] [illegible] fraudolenta Domenico Spatari, 38 [illegible], abitante [illegible] Vincenzo 21, è stato a[illegible] [illegible] carabinieri [illegible] [illegible] catturato firmato dal procuratore della Repubblica di Casale, Marcello Parola. E' titolare dalla «Rotolo Cartotecnica» di Mirabello Monferrato; sarà interrogato [illegible] dal magi[illegible] che ne ha ordinato l'arresto.

Il provvedimento è [illegible] adottato dopo che era stata presentata una relazione dal curatore fallimentare che, inizialmente, aveva accertato un disavanzo di 85 milioni. In seguito ad indagini sul dissesto dell'azienda cartaria sarebbero così emerse irregolarità compiute dallo Spatari: gli si contesterebbe infatti di aver distratto beni o utili della sua ditta, determinando il pesante passivo.

La «Rotolo Cartotecnica» ha — parlando da grosse bobine — produceva rotoli di carta da utilizzare come asciugamani o per altri scopi igienici, sorge alla periferia di Mirabello, a fianco della strada Casale-Alessandria.

g. d.

Un cameriere acquese che lavorava in un night [illegible] strada per Nizza [illegible]onf[illegible]

Condanna a [illegible] anni per spaccio droga

Nel giardino, dove abita l'imputato, [illegible] stata [illegible] eroina [illegible] [illegible] valore [illegible] 50 milioni

ACQUI TERME — Sei anni [illegible] reclusione, 10 [illegible] di multa e revoca del condono precedentemente concesso per altre condanne. Con questa sentenza del tribunale (presidente Catare, giudici Marchisone e Vella; pubblico ministero Poggi) si è concluso il processo ad un giovane ritenuto una pedina importante del traffico [illegible] droga nell'Acquese e nell'Astigiano. Imputato era Gianfranco Coriani, 29 anni, abitante in una villetta di via Casarogna 53.

Il giovane era stato arresta[illegible] [illegible] notte tra il 12 e il [illegible] febbraio ed è stato processato per direttissima. Il pubblico ministero Angelo Poggi ha chiesto una pena identica a quella decisa dai giudici.

Gianfranco Coriani era uscito dal carcere nell'agosto dello scorso anno e lavorava [illegible] barista al night club «La Tana», un locale in regione Boglona, sulla strada per Nizza Monferrato. In città era noto soprattutto perché girava a bordo di auto di [illegible]sa cilindrata, lussuose e veloci. I carabinieri [illegible] molto tempo [illegible] tenevano d'occhio: era sospettato [illegible] essere il personaggio principale di un notevole commercio di stupefacenti.

Le indagini [illegible] carabinieri [illegible] erano concluse positivamente verso le 23 di [illegible] 12 febbraio, quando si raggiunse la certezza che il Coriani era in possesso della droga. Una prima perquisizione aveva dato esito negativo, poi, con l'aiuto di un «metaldetector», nel giardino interno alla casa era stato scoperto un vaso di vetro, a chiusura ermetica. All'interno, fasciati in un sacchetto di nylon, [illegible] grammi circa [illegible] eroina pura per un valore di almeno 50 milioni. Al processo il difensore avv. Cannata ha sostenuto che qualcuno aveva nascosto l'eroina nel giardino [illegible]. r.

Tossicomane condannato per rapina

ALESSANDRIA — [illegible]vanni De Maria, [illegible] tossicodipendente [illegible] di 33 anni abitante in via Mazzini 27, che sotto l'effetto della droga, aveva compiuto una lunga serie [illegible] furti e una rapina impropria, è stato ieri condannato [illegible] tribunale [illegible] otto [illegible] di reclusione e a un anno di libertà vigilata. Al processo l'imputato è giunto in barella: distrutto dalla droga, è anche molto malato ed è agli arresti domiciliari.

Finito in car[illegible] dopo uno dei tanti «colpi», Giovanni De Maria era stato trasportato in ospedale e da lì alla propria abitazione. E' stato difeso dall'avvocato Giuseppe Lanzavecchia; quasi analoga la condanna proposta dal pubblico ministero Enrico Buzio.

L'incidente sulla statale per Asti

Un giovane di Fubine [illegible]ore in uno [illegible]

La vittima, 27 anni, era impiegata all'Usl

ALESSANDRIA — Un gio[illegible] di 27 anni, Claudio Cattaneo, [illegible] a Fubine, è morto ieri mattina in un incidente stradale accaduto verso le [illegible] statale [illegible] Asti, nelle vicinanze dello stabilimento «Miss». Il giovane, alla guida di una «500», si è scontrato frontalmente con la Volkswagen Golf guidata dal medico Piero Enrico Paniaza, 32 anni, abitante in città in via Oberdan.

Le modalità dell'incidente (per i rilievi sono intervenuti i vigili urbani) non sono ancora completamente chiare: Claudio Cattaneo, forse per un malore, oppure per [illegible] errore di [illegible] [illegible] sua auto ha invaso la corsia per Asti, mentre stava sopraggiungendo la Golf del medico.

Il violentissimo urto [illegible] ridotto [illegible] «500» ad un ammasso di rottami da cui Claudio Cattaneo è stato estratto in fin di vita: [illegible] durante il trasporto all'ospedale di Alessandria. Il giovane lavorava all'Usl di Milano, dove abitava ma [illegible] qualche mese si era trasferito [illegible] sorella Patrizia, in regione Cascine Cerrina, a Fubine, ed attendeva il trasferimento in una delle Usl dell'Alessandrino.

p. b.

L'assessore regionale [illegible] il direttore dell'Ata, Ferrari, parlano [illegible] difficoltà del teatro

Ferrero: «Tagli, ma il Laboratorio lirico vivrà»

Smentite le «voci» sulla [illegible] dell'iniziativa - La Regione darebbe [illegible] milioni - L'intervento [illegible] ministero

Continua ad essere travagliata la vita degli Enti teatrali in Italia dopo i «tagli» imposti dal governo. Anche ad Alessandria l'attività del Laboratorio Lirico Sperimentale [illegible] corso il pericolo di «saltare». [illegible] è temuto che [illegible] culturale, unica nel suo genere, dopo i gloriosi ma declinanti esempi [illegible] Spoleto e [illegible] Scala [illegible] comunque [illegible] altro pianeta ed altri tempi [illegible] l'essere prima ridimensionata e poi definitivamente abbandonata. Il [illegible] nell'allestire i programmi dell'84 [illegible] insorgeva una voce allarmante: il Laboratorio Lirico non [illegible] farà.

C'era dunque l'urgenza di verificare la veridi[illegible] di tali affermazioni, la necessità di capire cosa [illegible]sse succedendo in [illegible] al Tanaro, dietro le quinte del «Comunale». Chiusura o ridimensionamento [illegible] programmi tenendo fede all'impegno culturale della città, ma badando alla consistenza [illegible] Le risposte [illegible] l'hanno fornite il direttore dell'ATA, [illegible] Ferrari, e l'assessore regionale alla Cultura, Giovanni Ferrero.

Ferrari: «*Non si tratta di chiudere bottega. Non ci sono dubbi che la situazione finanziaria dell'Ente, in relazione ai tagli del Governo ed alle esigenze regionali, ci* [illegible] *stretta, ma il Laboratorio Lirico vivrà, non* [illegible] *nulla, anche se non si saranno i fasti degli scorsi* [illegible]. *Entro una settimana sarà portato a* [illegible] *il programma artistico,* [illegible] *si farà l'opera con un allestimento che ci impegna tremendamente dal punto di vista finanziario,* [illegible] *accogliendo un suggerimento venuto proprio* [illegible] *Massimo Mila, abbiamo pensato di dedicare la* [illegible] *attenzione all'operetta del '700, come ipotesi di lavoro più facilmente realizzabile dal punto di vista artistico e organizzativo e meno impegnativa per gli stessi giovani partecipanti*».

E i concerti?

«Ci [illegible] anche quelli, ma ad Alessandria [illegible] la provincia».

Il Laboratorio lirico è in grado di racimolare [illegible] [illegible] milioni necessari alla sua attività?

«*Io spero che dalla Regione arrivino 60-90 milioni, che un aumento dell'esiguo contributo ministeriale* [illegible] *l'anno* [illegible] *è* [illegible] *3 milioni di lire. Il resto* [illegible] *essere coperto dalle banche*».

Ferrari [illegible] è abbarcato, ma pare che la richiesta formulata [illegible] Turismo e Spettacolo si aggiri intorno ai [illegible] milioni.

Cosa dice l'assessore Ferrero della vicenda?

«*Dico semplicemente* [illegible] *i problemi ci sono, così* [illegible] *i tagli,* [illegible] *abbiamo alcune intenzioni di* [illegible] *un altro Ente Lirico. Il Laboratorio si farà anche quest'anno, anche se abbiamo ritardato a presentare il progetto,* [illegible] *deve restare ancorato alla sua caratteristica formativa dei giovani senza pretese assurde. Ancora il finanziamento regionale* [illegible] *è stato deliberato,* [illegible] *spero di poter reperire gli 80-90 milioni per andare avanti. Il resto lo faranno Ministero e banche, ripeto, non abbiamo alcuna intenzione di abbandonare*».

Armando Carnuo

Sono fuggiti dopo l'allarme di un metronotte

Quattro [illegible] bordo di un'auto [illegible] di rapinare [illegible] banca al rione Pista?

ALESSANDRIA — Misterioso episodio, forse un tentativo di rapina, ieri mattina di[illegible]nanzi all'agenzia della Cassa di Risparmio di Alessandria, in via Galileo Galilei, al Quartiere Pista: un «cittadino dell'ordine», in servizio di sorveglianza all'istituto di credito avrebbe notato in un'auto quattro persone intente [illegible] infilarsi in testa il passamontagna, sarebbero poi fuggite al suo arrivo.

[illegible] sua versione trova però scarso credito tra le forze dell'ordine, più propense a credere ad un semplice sospetto.

Secondo quanto affermato dal metronotte, Sergio Lerma, 31 anni, [illegible]te [illegible] città, verso le 11 sarebbe giunta da corso IV Novembre [illegible] «Volvo 740» grigia, targata Milano, con a bordo quattro persone vestite con giubbotti e con in testa berretti.

La [illegible] l'allarme, sono intervenuti polizia e carabinieri che hanno tentato di intercettare, senza fortuna, l'auto segnalata.

Sergio Lerma [illegible] centro di una rapina compiuta il 30 novembre 1981 nello stesso istituto bancario di via Galilei. In quell'occasione i banditi se ne andarono [illegible] con [illegible] di milioni dopo [illegible] immobilizzato clienti ed impiegati e disarmato Sergio Lerma, che fu tenuto per parecchi minuti [illegible] pistola puntata alla tempia.

F. Bo.

CINEMA E TACCUINO

ALESSANDRIA
ALESSANDRINO: Carly [illegible]
AMBRA: [illegible] Sat jazz in spettacolo continuo.
COMUNALE: [illegible] feroci (drammatico).
[illegible]: Furyo (drammatico).
CRISTALLO: Vizioso [illegible] buona [illegible] miglia (sexy).
G[illegible] Un [illegible] una ragazza (commedia).
MODERNO: Vocation (commedia).

ACQUI TERME
[illegible]: Terrore in [illegible] (drammatico)
CRISTALLO: Coraggio fatti [illegible] massare (poliziesco)

CASALE MONF.TO
[illegible] [illegible] mezzanotte (drammatico).
POLITEAMA: Assassinio [illegible] specchio (thrilling)
VITTORIA: Marlette porcellona di lusso (sexy)

GAVI LIGURE
N. [illegible] Nostalghia (drammatico)

NOVI LIGURE
CRISTALLO: Posseduta dal piacere (sexy)
IRIS: Sotto sotto (commedia brillante)
ITALIA: Mondo nuovo (fantascienza)
MODERNO: [illegible] [illegible] sono [illegible] eque cenone (comico)
[illegible]
LUX: Il console onorario (drammatico).
MODERNO: Sun [illegible] (commedia).
TORRIELLI: S[illegible] [illegible] (commedia).

BERRAVALLE SCRIVIA
LARA: Un'estate pazzesca (commedia)

TORTONA
MODERNO: Furyo (drammatico)
SOCIALE: Coraggio fatti ammazzare (poliziesco).
VERDI: La chiave di Jennifer (sexy)

VALENZA PO
[illegible] [illegible] Aquile (comico).

VOGHERA
ARLECCHINO: Un ragazzo una ragazza (commedia)
CALVANI: Occhio malocchio [illegible] semolo e finocchio (comico).
ROMA: Il console onorario (drammatico).
SOCIALE: [illegible] mondo Piccino (commedia).

FARMACIE
[illegible]ria: Inverardi, v. Vochieri, notturna: Castoldi, v. Dante.
Acqui: Cignoli, v. Garibaldi.
Casale: Bramante, p. Mazzini.
Novi: Ospedale, v.le Saffi.
Ovada: Frascara, p. Assunta.
Tortona: Zanda, v. Emilia.
Valenza: Comunale, v.le Marconi.
Voghera: Moroni, p. Duomo.

GUARDIA [illegible]
Numeri telefonici [illegible] Chiamate urgenti Alessandria, 42 241; Acqui, 61.775, Casale, 76.381; Novi, 741.387, Ovada, 61.777; Tortona, 813.961; Valenza, 952.901; Voghera 41.520 (ambulanze, 213.838).

Chi cerca Calosso lo trova a Expocasa* e scopre mobili d'arte esclusivi ed originali.
*nel padiglione centrale
CALOSSO SALUZZO
L'arte di fare i mobili d'arte

Centralissimo negozio d'ottica in Alessandria assume
COMMESSO/A
veramente competente del settore.
Scrivere a: PUBBLIMAN 199 — 15100 [illegible]

LA STAMPA ogni sabato Tutto libri [illegible] di più

[illegible] — [illegible] PROVINCIALE - CUNEO — COMUNE DI SAVIGLIANO [illegible] DI RISPARMIO DI SAVIGLIANO
Savigliano 23-27 marzo 1984
Rassegna di macchine ed attrezzature agricole per la [illegible] la collina e la montagna
Mostra delle novità ed invenzioni artigiane nella meccanizzazione agricola
Macchine agricole nella storia

3ª Fiera della Meccanizzazione Agricola
Organizzazione [illegible] per la valorizzazione delle attività produttive della provincia di Cuneo
Orario fiera: dalle ore 9 alle ore 20 (ingresso libero)

E' il momento di Opel Corsa
A PARTIRE DA L. 7.360.800*
CHI VI DA' GRANDI PRESTAZIONI IN PICCOLE DIMENSIONI?

CORSA. Nella versione 1200 cc: 54 CV, oltre 154 Km/h, più di 21 Km/l a 90 Km/h (a richiesta 5 marce), 890 Kg [illegible] antenna, 5 porte • Allestimento Luxe: lunotto termico, poggiatesta anteriori [illegible] Thin, stereo, alzacristalli al quarzo, specchietto esterno regolabile dall'interno, cerchi in lega, tergicristallo con lavacristallo, specchietto esterno regolabile dall'interno, cerchi, contachilometri parziale. Disponibili con 5ª marcia • Corsa è anche 1000 e 1300 cc
*IVA, I.P.T. e messa su strada escluse
[illegible] GIORGIO BOLGEO & C. S.a.s. Via della Maranzana Zona D3 - Alessandria [illegible] GARAGE CASALESE S.a.c. Corso Indipendenza, 76 - Casale Monferrato [illegible] GENTRY CAR S.r.l. Via Edilio Raggio, 22 - Novi Ligure [illegible] GORANI GIORGIO & C. S.a.s. Zona Artigianale D3 - Valenza Po [illegible] [illegible]FANI S.a.s. Frazione San Marzanotto, 322 (Strada [illegible] - Alba) - Asti [illegible] TUTTO PER L'AUTOMOBILE S.a.s. Via Pavia, 8 - Acqui Terme.
OPEL La strada dell'intelligenza

SERIE C2 - Il presidente Gian Marco Calleri dopo la sconfitta di Asti

«Non ci sarà futuro con l'Alessandria se i tifosi continuano a minacciarmi»

«Ora devo pensare al prossimo campionato, ma a patto che ci sia pacifica convivenza con gli alessandrini, altrimenti me ne vado» - Il dirigente ammette gli errori commessi - La promozione in C1 è solo rimandata?

ALESSANDRIA — «Quando lo scorso anno siamo arrivati ad Alessandria per interessarci della squadra di calcio, l'abbiamo fatto con un'idea ben precisa. Fermarci in questa città e fare un programma proiettato nel futuro, che doveva essere [illegible] anche se [illegible] questo campionato non fosse venuta [illegible] la promozione in C1. Se il clima sarà buono, [illegible] ci saranno le possibilità di una pacifica convivenza con gli alessandrini, abbiamo tutta la buona volontà di fermarci perché siamo [illegible]zionati del calcio. Fermarci, naturalmente, con l'intenzione di tentare il prossimo campionato dopo che in questo è andata "buca" la promozione».

Gian Marco Calleri, presidente dell'Alessandria, spiega così la situazione dopo che in seguito alla sconfitta di domenica scorsa ad Asti sono sfumate le ultime speranze di promozione in [illegible]

«Non nego che abbiamo potuto fare anche delle cose sbagliate — aggiunge Calleri, ed in particolare il riferimento vale per l'allenatore Fossati contestato dai tifosi che ne hanno chiesto più volte l'allontanamento —, non sempre tutto quel che si decide è giusto. E' però certo che abbiamo messo la buona volontà, i quattrini, gli impegni. Se i risultati, purtroppo, non sono stati quelli a cui tutti, noi ed i tifosi, ambivamo, non è detto che non si debba riprovare».

Riprovare, allora volontà di restare alla guida dell'Alessandria?

«Soltanto nel caso, però, che la massa dei tifosi faccia capire alla solita minoranza di violenti che le minacce devono cessare. Se, con i miei collaboratori, devo lasciare il campo scortato dalla polizia, allora [illegible] vado, non per scegliere un'altra squadra da dirigere [illegible] restare appassionato [illegible] calcio come tifoso».

«Abbiamo commesso anche degli errori — aggiunge Calleri — [illegible] la squadra, ancora domenica [illegible] Asti, ha dimostrato di non essere poi da buttare via, non per nulla siamo terzi. Ma proprio ad Asti, quando avremmo potuto vincere e cambiare la situazione, l'incitamento dei tifosi non l'abbiamo sentito, malgrado fossero moltissimi gli alessandrini presenti. E la squadra, a mio parere, deve essere aiutata proprio quando va male».

Ora, infilto il traguardo promozione, Gian Marco Calleri conferma l'intenzione di far giocare i giovani che sino ad oggi hanno fatto magari panchina, per vedere quel è il loro reale valore.

f. [illegible]

Bene Fratena e Sgarbossa

MANTOVA — Al «Martelli» la Rappresentativa del Girone A di C/2 ha battuto (4-0) la squadra del Girone N.

Le reti sono state realizzate al 12' da Giva (Olbia), al 32' da Gargani (Pontedera), al 76' Fratena (Alessandria) e all'82' da Giannavei (Civitavecchia). Ottima la prestazione dell'altro alessandrino Sgarbossa.

Il Libarna [illegible] Carcare passa con Pellegrino

La squadra di Maffieri è balzata al secondo posto

CARCARE — Il Libarna vincendo per 1-0 la partita di recupero sul terreno della Carcarese, è balzato al secondo posto in classifica nel campionato di Promozione ligure, staccato [illegible] una lunghezza dal capolista Varazze e a pari punti con la Rivarolese.

La squadra serravallese, scesa in campo in formazione ampiamente rimaneggiata per il assenza di titolari di calibro di Mozzi, Subbrero, Galardini, Aurilia e Talarico, [illegible] avuto [illegible] sostituti [illegible]di che si sono battuti egregiamente contro un'avversaria che, coinvolta nella lotta per la salvezza, si è impegnata al massimo.

La partita si è decisa in favore del Libarna già nei minuti iniziali: al 6' il giovane Pellegrino ha concluso in rete [illegible] contropiede proposto da Negri e Massimone. La Carcarese invece è stata molto imprecisa nei tiri a rete, fallendo [illegible] Poggio, al 31', un calcio di rigore concesso forse con eccessiva severità dall'arbitro per uno scontro tra il portiere serravallese e l'ala Balocco. Lo stesso attaccante ligure al 40' ha poi colpito la traversa del Libarna.

Nella ripresa ancora i locali all'attacco per recuperare almeno il risultato di parità ma il Libarna si è difeso con ordine e anzi più volte si è fatto pericoloso in contropiede con Magliani che di testa al 60' e di sinistro al 55' ha fallito la rete della sicurezza.

w. g.

BASKET - La squadra alessandrina (C1) contro [illegible] Gagliardi deve vincere

L'Unipol si gioca ad Aosta l'ultima carta

Casale: la Guarnero sarà impegnata a Carrara - Il Derthona (C2) a Castel S. Pietro

ALESSANDRIA — U[illegible] spiaggia per l'Unipol Basket (C1 maschile) che domenica si gioca ad Aosta, contro il Gagliardi, gli ultimi spiccioli di possibilità di salvezza. Una vittoria è d'obbligo per rispettare la tabella [illegible] marcia che dovrebbe portare la squadra [illegible] acque più tranquille: certo tutto sarebbe stato più facile se domenica scorsa gli alessandrini, guidati da un'eccezionale Cervino, fossero [illegible]ti [illegible]mpugnare il campo [illegible] Alba. [illegible] la sconfitta è stata [illegible] ancora più bruciante perché solo tre punti alla fine hanno diviso le due squadre (69-80). (p. b.)

CASALE — Seconda trasferta consecutiva per la Guarnero Basket (pallacanestro maschile di C1) che domenica sarà impegnata sul [illegible] [illegible] Carrara, compagine [illegible] cui condivide una posizione di centroclassifica, a quota 24. I casalesi allenati da Giorgio Scienza cercheranno di proseguire la serie di risultati positivi riportati nelle ultime giornate. Hanno infatti ottenuto un poker di vittorie, nei passati quattro turni, [illegible]ando [illegible] giorni fa anche il campo dell'Ilator Oulo (79-82). Un positivo finale [illegible] stagione, quindi, per la Guarnero. (p. d.)

[illegible]A. — Il Derthona Basket, (campionato di C2), dopo aver vinto con un finale [illegible] cardiopalma il confronto con l'Elcom Parma, sarà domenica in trasferta a Castel S. Pietro per vedersela con il Cava Montichino che lotta per la salvezza, mentre il quintetto di Aldo Cazzaniga guarda alla promozione. Sarà un impegno pericoloso, proprio per la posizione in classifica degli avversari.

Tornando a Derthona-Elcom Parma ricordiamo che l'incontro si è concluso dopo i supplementari (94-91), mentre i regolamentari si erano chiusi sull'83 pari. Alla [illegible] vittoria del Derthona hanno contribuito tutti i giocatori (ancora una volta il migliore è stato Gianni Cermelli) e il pubblico [illegible] un incitamento meraviglioso. (p. b.)

ALESSANDRIA — Sono archiviate le serie di vittorie della Dima Lessing (serie D maschile) ha [illegible] raggiunto quota [illegible] su 21 [illegible]ontri disputati e rischia [illegible] diventare monotono. Travolto (101-61) anche il Lasalliano Torino, gli alessandrini ospitano sabato alle 16, al Palasport, il [illegible] Paolo, altra squadra torinese che potrebbe ancora inserirsi nel giro play-off, trovandosi attualmente in quinta posizione. Per i ragazzi di mister Genella comunque, nessun problema. (p. b.)

VALENZA — Il Basket Valenza (serie D maschile) sente ormai aria di play-off per il passaggio in C2 dopo [illegible] superato agevolmente anche l'ultimo ostacolo, il Vaporella Ghemme, per 83-67. I valenzani domenica sono attesi a Torino dall'Auxilium Agnelli; non devono commettere passi falsi per non perdere la seconda posizione e partire così avvantaggiati negli spareggi (p. b.)

ALESSANDRIA — Che la Pilopur Basket (poule di promozione in A2 femminile) non sia imbattibile, lo si era già visto, e a Verona se n'è [illegible]ta la riprova (84-80 per le locali dopo [illegible] tempo supplementare). Per fortuna, grazie ai favorevoli risultati degli altri campi, la squadra di mister Roberto Rocchini ha mantenuto da sola il comando della classifica. Ma domenica, quando al Palasport scenderà il Lodi, è necessario uno scossone che [illegible]la fiducia alla squadra. (p. b.)

ALESSANDRIA — Occasionalissima per il Melchionni Basket (poule promozione in [illegible] femminile) che sabato, [illegible] 21 al Palasport ospita [illegible] Converso [illegible] la possibilità, in [illegible] [illegible] vittoria, di agganciare le avversarie in classifica e quindi di confermare l'ottimo momento — dopo la netta vittoria per 95-56 sull'Albi Ivrea — che sta portando la squadra allenata [illegible] Rosanna Guglielmo verso i play-off. (p. b.)

A Torino Vinova i «delfini» di Valenza

TORTONA — Il 3G Nuoto [illegible] ha vinto il primo «Trofeo Supermercato» (7 società, [illegible] atleti), organizzato [illegible]lla società Derthona Nuoto.

I vincitori alessandrini Marco Roda, Davide Cafiso, [illegible] Ofrin, Roberto Guasco, Nicoletta Lorenzon, Marianna Monti, Daniel Barella, Monica Api, Matteo Bernardotti, Luca Baccoral, Dello Rasolli, Claudio Bicagno, Nadia Moraglio, Giorgia Manna, Andrea Marinetti (3G Valenza).

Seguono: Stefania Tavella, Gianfranco Franklin, Pamela Zeri, Lorenzo Benedeo (Derthona Nuoto); Sara Gattarecchi, Maura Gambarotta, Luca Scaramel, Andrea De [illegible] (Novi Nuoto); Emanuela Bensi, Giorgia Zanellato, Alex Sinigaglia, Sonia Solleni, Cristiano Roncati, Silvia Zino, Simona Calvi, [illegible]anluca Iero, Emanuele Val, Mariella Guerci, [illegible] Di Prima, [illegible]lia Farinazzo (Nuoto Club Alessandria); Matteo [illegible]ca (Alessandria Nuoto).

(p. b.)

HO TROVATO CASA in montagna

GARESSIO 2000 centro turistico

4 8.000.000 in multiproprietà

pagabile in 2 anni

Una proposta decisamente appetibile [illegible] 8.000.000 per un appartamento con 4 posti letto a Garessio [illegible], bianca d'inverno e verde d'estate, splendida località turistica delle valli cuneesi, servita oggi da 30 chilometri di piste (che diventeranno 70 in un prossimo futuro). Garessio 2000 è a soli [illegible] dall'uscita di Ceva, sull'autostrada Savona-Torino.

La proposta è [illegible] 2000, in multiproprietà per periodi prefissati di 5/6 settimane all'anno. Con questa formula anche la spesa [illegible] sono decisamente basse, proporzionali [illegible] periodo di effettivo utilizzo.

PREZZO	[illegible] SETTIMANE		
8.000.000	48-49-50-51-27-28	13-14-15-16-35-36	
	9-10-21-22-44	11-12-37-38-43	
	2-3-4-25-26	7-8-19-20-45	5-6-23-24-46
9.000.000	29-30-31-39-40	32-33-34-41-42	
14.000.000	52-1-17-18-47		

[illegible] è:

- Multiproprietà [illegible] periodi di [illegible] settimane
- Appartamenti completamente arredati ed attrezzati e box auto subito abitabili
- Gestione del complesso, centro servizi [illegible] impianti sportivi
- Garanzia della proprietà con regita notarile
- Pagamento dilazionabile fino a 24 mesi

[illegible] 2000 è una proposta [illegible] dell'esperienza [illegible]

A Garessio 2000 è possibile anche l'acquisto col [illegible] tradizionale... e i prezzi [illegible] una sorpresa!

Cimifi

GENOVA - Via Odero, 1 Tel. 010/585864 - 541756

GARESSIO 2000 - Ufficio vendite aperto sabato - domenica e festivi - [illegible] 0174/81790

TORINO - Via Villa della Regina, 4 - Tel. 011/830218-831061

Spett.le CIMIF - Genova
Desidero avere informazioni più dettagliate su GARESSIO 2000
[illegible] vendita in proprietà 2000
[illegible] vendita tradizionale
nome
cognome
indirizzo
CAP Città TEL

[illegible] - Via Duchessa [illegible], 17 - Tel. 011/756625 - 7405989

[illegible] - Viale Regina Margherita 120 - Tel. 0184/58822

COMETA
DISCOTHEQUE - MUSIC HALL
[illegible] 211 - [illegible] (AL)
Tel. (0131) 84.108

GIOVEDI 22 MARZO
DISCOTECA
AMPIO PARCHEGGIO - ARIA CONDIZIONATA

Lago Maggiore
ultime occasioni, bilocali con bagno a [illegible]. Prezzi a partire [illegible] L. [illegible] contanti. Possibilità dilazioni sino a 10 anni.
Telefonare 015/35.53.13.

[illegible] Sirsse
bi-trilocali [illegible] bagno, cucina e terrazzo, [illegible] L. 10.000.000 contanti più dilazioni anche decennali.
Telefonare 015/35.53.13

Vendo FORNO USATO per carrozzeria
Vero affare.
Tel. 0323/846.317

[illegible] 5.000.000 contanti + dilazioni, in stupenda località a 800 m di altitudine, contemporaneamente a 5 minuti [illegible] Sirsse e dai campi golf di Gignese e a 5 minuti piste sci [illegible]
vendesi bi-trilocali
[illegible] bagno e terrazzo.
Telefonare 015/35.53.13

CENTRALE NUCLEARE

L'AGRICOLTURA

l'agricoltura nelle zone [illegible] insediamento delle centrali elettronucleari

L'esistenza [illegible] [illegible] centrale nucleare [illegible] interferisce negativamente [illegible] nessuna delle attività svolte nei suoi dintorni; anche entro i primi cinque chilometri di [illegible] dall'impianto, meno che mai nelle attività agricole.
Le zone che ospitano impianti el[illegible] mantengono gli indici [illegible] produttività agricola.
I dati rilevati dall'Ispettorato Agrario Provinciale e dalla Ripartizione Agricoltura [illegible] Ambiente [illegible] Provincia di Piacenza confermano queste affermazioni.

● 1° parallelo della centrale elettronucleare di Caorso in data 22.5.1978

SUPERFICIE E PRODUZIONE DELLE PRINCIPALI COLTIVAZIONI ERBACEE [illegible] AGRARIA DI CAORSO E COMUNI LIMITROFI
superficie impiegata [illegible]
Fonte: Ispettorato Provinciale Agrario di Piacenza

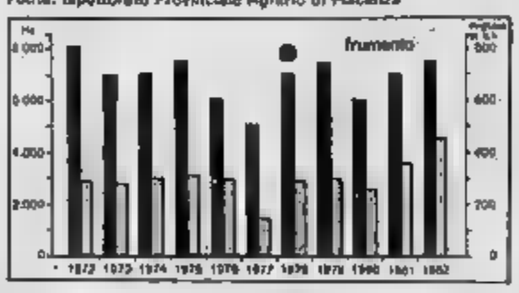

RAFFRONTO TRA [illegible] PER [illegible] DELLA [illegible] DI [illegible] [illegible] LA [illegible] ATTORNO ALLA CENTRALE ELETTRONUCLEARE [illegible] [illegible] (entro il 5 km.). STAGIONE 1981-1982
[illegible]: Ripartizione Agricoltura e Ambiente della Provincia [illegible] [illegible]

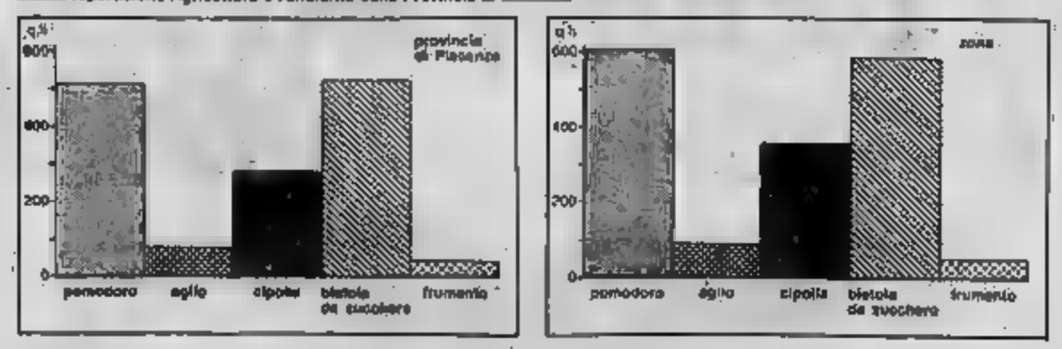

ATTIVITÀ COLLATERALI

effetti indotti dagli scarichi termici

[illegible] riscaldamento termico mai superiore di 8 gradi a quello del prelievo. Questo basta a raggiungere anche nelle stagioni più fredde temperature ottimali per la vita e per la riproduzione di varie specie di pesci.

Attorno alle centrali, cooperative ed associazioni di dilettanti, chiedono di prelevare le acque per allevarvi pesci su vasta scala. E', infatti, un dato di fatto che i pescatori sportivi tendono a pescare vicino agli scarichi termici in quanto vi si realizzano colture più abbondanti.

agricoltura

L'utilizzazione degli scarichi termici in agricoltura sta suscitando crescente interesse anche in Italia. In Gran Bretagna ed in Francia i prodotti ottenuti sono commercializzati da anni.

L'uso delle [illegible] riscaldamento [illegible] di riscaldare le serre per ottenere produzioni agricole di buona qualità ed in quantità superiori alle normali produzioni e, soprattutto, fuori stagione.

ittiocoltura

L'esempio più significativo è dato dalla ittiocoltura che utilizza le acque [illegible] raffreddamento provenienti dall'impianto che, [illegible] [illegible] [illegible] contaminate, tornano all'esterno con

Impianto sperimentale di Tavazzano - Le coltivazioni in serra

DISCUSSA DAL COORDINAMENTO LA DELIBERA REGIONALE CHE PROROGAVA L'INCASSO

La Sitav deve pagare subito oltre 10 miliardi di debiti

Il rinvio «viola la convenzione» con la casa da gioco - Il calcolo degli interessi

— Erano le 13 quando il presidente della giunta regionale Augusto Rollandin ha interrotto i lavori del Consiglio per comunicare che il presidente della Commissione di coordinamento aveva annullato la delibera di proroga del mutuo dalla Sitav, la società che gestisce il casinò di St. Vincent.

La decisione era attesa sin dal mattino e vi era una certa tensione. Un leggero nervosismo anche Rollandin leggeva i motivi (violazione della eccesso di potere) dell'annullamento della delibera del Consiglio che fissava il termine di proroga al 15 aprile.

Ora la Sitav dovrà pagare subito i 10 miliardi e 800 milioni di più interessi. Non vi altre possibilità e comunque il presidente della giunta le ha indicate: «Da domani (ieri, n.d.r.) applicheremo gli articoli 7 e 8 della convenzione Regione-Sitav, metteremo in mora la società concessionaria della casa da gioco e se non pagherà, il contratto sarà ritenuto decaduto».

Rimane da stabilire l'importo esatto del regionale nei confronti Sitav.

Ieri mattina, secondo stabilito dalla convenzione, la Regione ha preparato la lettera raccomandata con cui comunicherà alla che è debitrice (ed è in mora) di 11 miliardi e 820 milioni circa.

Il calcolo è stato fatto tenendo conto degli interessi stabiliti dalla Tesoreria regionale più l'1,5 per cento: già visto l'accordo contenuto nelle lettere di Bruno (ex general manager del casinò, ora in carcere) all'allora presidente Mario Andrione, che autorizzò il prelievo del 25 per cento sulle «decadi» con una annotazione in calce.

E' questo l'interesse da applicare al denaro dovuto alla Regione dalla Sitav? L'interrogativo è ancora senza risposta.

Alcuni legali stanno infatti studiando i termini sanciti dall'articolo 8 della convenzione la cui interpretazione è complessa.

«Nei casi di ritardato pagamento — il contratto Regione-Sitav — la concessionaria sarà soggetta al pagamento dell'uno per cento dell'importo pagato per ogni giorno di ritardo. Trascorsi 15 giorni, la Regione avrà il diritto di considerare revocata la concessione qualora la Sitav non abbia assolto al versamento entro sette giorni dalla contestazione in mora».

Se gli avvocati concorderanno sull'interpretazione che la deve l'uno per cento d'interessi giornaliero a prescindere dalla costituzione in mora da parte della Regione (mai avvenuta) allora il debito della società della casa da gioco salirà vertiginosamente: quasi 30 miliardi perché le trattenute sulle «decadi» sono cominciate nel giugno del 1982.

La Sitav poi vanta crediti Regione, che non possono essere compensati con i debiti ovviamente ma che contribuiscono a rendere più difficili i rapporti tra amministrazione regionale e concessionaria.

Il calcolo di questi crediti è un mistero: la società dice che sono quasi pari al debito. La Regione, invece, avrebbe calcolato che superano i due miliardi e mezzo.

«Era stata una scelta politica — ha detto Rollandin in Consiglio — e avevamo sottolineato che non era una soluzione, ma soltanto una delibera provvisoria. Nonostante i chiarimenti che abbiamo dato, il Coordinamento ha annullato il provvedimento».

Il presidente della giunta ha poi deciso di applicare la convenzione e mettere in mora la Sitav senza neppure prendere tempo per esaminare una scelta discussa: il ricorso al Tribunale amministrativo regionale contro il parere negativo del Coordinamento e la presenza di «una» spenalyza» del della Commissione stessa.

Forse stato un per sottolineare che un mese e mezzo fa, quando era approvata la delibera di proroga, la maggioranza aveva deciso una precisa politica; così non è stato.

Ieri vi sono state le prime reazioni partiti. «E' immorale — ha detto Gaetano Baldassarre, padi — il modo con cui questa maggioranza continua a sperperare i soldi dei cittadini. La giunta deve dare le dimissioni per incapacità amministrativa».

Il capogruppo comunista Demetrio Matrica sottolineato che «i termini di trattativa si sono ridotti e se si sbaglia in un resto. Intanto quasi la giunta Rollandin è paralizzata».

Enrico Martinet

Assemblea cassintegrati

PONT-ST-MARTIN — A circa tre settimane dall'attivazione del sistema di rotazione, ha consentito il temporaneo rientro negli stabilimenti Ilssa Viola di Pont-St-Martin lavoratori in cassa integrazione. La segreteria della Fim fa il punto fasi previste nell'accordo con l'azienda.

Per oggi alle nella riunioni del palazzo Europa alle media di Pont-St-Martin è stata convocata una assemblea dei cassintegrati. *(m. b.)*

Casinò, si parla di licenziamenti

«La deve avere i crediti dalla Regione»

SAINT-VINCENT — La Si- ti che gestisce i giochi tradizionali al casinò di Saint-Vincent, ha crediti nei della Regione un superiori ai dieci miliardi, giuridicamente fondata — dice il procuratore speciale Pietro Conca —. Se potessimo riscuotere tutti i nostri crediti la differenza con i debiti che abbiamo verso la Regione sarebbe di poche centinaia di milioni».

Che cosa può accadere se il contenzioso si trascinerà nel tempo?

«Gli dovrebbero tutelare anche i diritti dei terzi — precisa Conca —, quando non si pagano i debiti, ma si esigono soltanto i crediti si può non far sopravvivere una società con danno per dipendenti e fornitori. La nostra preoccupazione non soltanto i salariati.

Che significa?

«Mantenere tanti dipendenti senza una giustificazione oggettiva la loro presenza in azienda è uno sforzo che si può finché si ricorre a

pazienza: se questi vengono meno purtroppo le conseguenze ricadranno anche su lavoratori e dipendenti».

«I crediti vantati dalla Regione sono certi e da noi stessi riconosciuti — spiega ancora Conca — non abbiamo mai voluto disconoscerli e abbiamo additittura promesso di pagare gli interessi in forma superiore al saggio di Tesoreria».

«I nostri crediti però per alcuni aspetti sono indiscutibili perché riconosciuti da delibera — prosegue il procuratore speciale —, per altri aspetti derivano da precise normative del contratto di convenzione e non hanno ancora passato tutto il vaglio dei riscontri formali amministrativi della Regione. L'origine è certa, da precise circostanze oggettive o da contratti e da autorizzazioni e da disposizioni del contratto di concessione. Hanno tutti un fondamento giuridico».

Il dissanguamento del capitale Sitav, proposto agli azionisti e che dovrebbe essere discusso nell'assemblea del 21 marzo (forse anticipata dopo l'annullamento della proroga per i debiti), servirà a pagare i 10 miliardi e milioni dovuti alla Regione.

perché al che un immediato risanamento capitale per miliardi e mezzo è l'emissione d'un prestito obbligazionario di due miliardi e mezzo?

«Dipende da certe esigenze tecniche e determinate motivazioni, ma poi approvate autorità di sorveglianza — spiega Conca — poiché i capitali non si aumentano o diminuiscono così, indiscriminatamente: l'operazione deve passare al vaglio del tribunale. Comunque prima spetta agli azionisti decidere: l'assemblea è sovrana».

Lei ha detto che la Sitav si presenterà garbatamente con la mano tesa a riscuotere i propri crediti in Regione.

«Significa che abbiamo i documenti a disposizione —

Piero Cerati

In richiesta ufficiale

AOSTA — Ieri il presidente della giunta Augusto Rollandin ha inviato alla Sitav una raccomandata con cui comunica l'annullamento da parte del Coordinamento della delibera consiliare che il debito della società e il pagamento dei 10 801 milioni e 130.965 lire.

Il debito riguarda le trattenute sulle «decadi» del 25 per cento: 9 miliardi 207 milioni 630.530 lire per l'esercizio 1983 e milioni 600.965 per il 1982.

Un 21 marzo con nubi spruzzate di neve

Primavera senza rondini

— Il primo giorno di primavera non ha deluso tutto i valdostani. La giornata di ieri era cominciata e spruzzate di neve sugli 800 metri, poi verso le 11 è comparso il sole, velato da persistente foschia, a dare un po' di speranza a chi attende l'arrivo della bella stagione.

Le rondini però, non si sono ancora viste.

«Nei prossimi giorni il tempo sarà variabile, con alternanze schiarite e annuvolamenti — gli esperti della stazione meteorologica regionale dell'aeroporto di Aosta —. Ieri mattina lo schermo del "Meteosat", la modernissima apparecchiatura cui è dotata la stazione e che riporta le immagini trasmesse via satellite sulle tempo in Europa, mostrava tutte le zone a Nord delle Alpi sprombre di nubi e con cielo sereno».

«Vi invece annuvolamenti di cui certa consistenza sull'Italia centrale e quella meridionale — dicono gli esperti —. Vi è già stata, nei giorni scorsi persistenza di venti da Est, di debole intensità, ma costanti, e la tendenza non è diminuire. In queste condizioni le nubi vengono spinte verso le montagne, si infilano nelle valli laterali e possono provocare, essendo cariche di umidità, tempo perturbato».

La temperatura minima della notte fra il 21 marzo è stata di un grado sotto lo zero e la massima, registrata alle ore 12, di sette gradi.

«In questi giorni non si sono registrate forti escursioni termiche — dicono ancora i tecnici della stazione meteo —. La temperatura minima rimane tutto sommato abbastanza alta, ma la massima durante la giornata non sale poi di molto».

Durante le prime tre settimane di il termometro è sceso sotto lo zero per tredici notti, però sempre un grado o due soltanto: la temperatura massima è stata registrata il 9 marzo con 17 gradi sopra lo zero. b. bas.

La rassegna per alla ribalta le «promesse»

Tecnica e istinto musicale in tre giovani concertisti

Questa alle 21 suoneranno Costa, Navarra, Farina, Tacchino

Aosta. I giovani concertisti Menegotto, Ivano Busi e Corrado Colliard

— Un altro gruppo giovani musicisti si è presentato alla ribalta, giovedì 15 marzo scorso, nell'ambito della «Les jeunes concertistes», che l'a regionale alla Pubblica Istruzione ha organizzato con l'apporto dell'Istituto musicale per mettere in rilievo le giovani promesse del concertismo.

trombe, Corrado Colliard il trombone e Roberta Menegotto al pianoforte sono cimentati in un impegnativo che ha messo a dura prova la loro preparazione

è confermato, nel brano di in quello di Colombotto, un trombettista di buon musicale, che si affida in primo luogo alla bellezza del no, alla sicurezza dell'intonazione piuttosto che alla precidelle intenzioni interpretative

Una «lettura» meno partecipata e che potuto più di equilibrio è stata quella fornita da Corrado Colliard, sulla cui prestazione ha con tutta probabilità influito l'estrema tensione emotiva del giovane, nel rendere sul piano tecnico ed espressivo sfumature i la grazia e la vitalità delle partiture di Haendel e Telemann.

L'intermezzo pianistico Roberta Menegotto, che aveva accompagnato al pianoforte i due ottoni, ha evidenziato, con notevole dominio tecnico ed ricchezza di prospettive dinamiche, le larità stilistiche degli studi esaminati.

La penultima di questa terza edizione dedicata ai «Jeunes concertistes» ha in programma, questa sera, alle ore 21 nella sala concerti dell'Istituto musicale, il recital di altri quattro musicisti locali.

Nella prima certo il flautista Giovanni Navarra, accompagnato da Giorgio al pianoforte, musiche di e Poulenc. parte il clarinettista Sergio Farina, al piano Paola Tacchino, suoneranno brani Debussy e

a. l.

La Cotelica ha incassato milioni

— La Cotelica (Compagnia teatrale Lions Club Aosta) ha presentato teatro «Corso» Aosta la commedia scritta da Silvio Laurencet «Quella volta dichiarammo guerra all'Italia».

Il testo proponeva in chiave satirica le «particolarità» della nostra regione, dall'autonomia al bilinguismo, e riassumeva, sempre deformati scherzo, i fatti che hanno caratterizzato la vita politica valdostana negli ultimi

Il pubblico, numerosissimo, ha l'invito del Lions fare offerte in denaro de all'Associazione valdostana paraplegici, all'Associazione ciechi e all'Organizzazione del parlato (che diffonde tra i vedenti testi letterari e cassette magnetiche). L'incasso ha superato i 4 milioni di lire.

Ventenne di Aosta sorpreso squadra narcotici

La in collina serviva a spacciar droga, arrestato

Giustino Lillaz

AOSTA — Giustino Lillaz, anni, di Aosta, è stato arrestato dagli agenti della narco- della questura di Aosta detenzione e spaccio di stupefacenti e per aver adibito la propria a ritrovo di tossicodipendenti.

Il giovane, che non ha lavoro e tempo sospettato polizia di uno spacciatore, abita da solo in regione Duvet 18, sulla collina di Aosta. Una casa isolata, in cui Giustino Lillaz nascondeva droga e «bilancino». Il piccolo peso usato per fare le dosi di stupefacenti.

L'alloggio era, secondo gli inquirenti, una «fumeria» dove si incontravano molti giovani Valle. La polizia ha sequestrato alcune bustine di eroina (qualche grammo), più di anfetamine e hashish.

Gli agenti fatto irruzione nella casa regione Duvet dopo due settimane di pazienti appostamenti. controllo discreto dell'attività Giustino non si è insospettito. Proprio questa sua sicurezza gli ha impedito di accorgersi dell'attenta sorveglianza della polizia.

Nella casa della collina alle spalle del capoluogo giungevano periodicamente giovani tossicodipendenti (già noti alle forze dell'ordine) di Aosta e anche della Valle. Gli narcotici avevano che nell'ambiente dei drogati era una voce: in regione Duvet si poteva comperare stupefacenti (hashish e anche eroina).

Da qui l'inizio delle indagini. Il viavai di parecchi giovani confermava poi i sospetti e dopo aver raccolto prove sufficienti la polizia decideva di intervenire per bloccare il traffico di droga e arrestare lo spacciatore.

Ottenuta l'autorizzazione (mandato di perquisizione) procura della Repubblica di Aosta, la narcotici faceva in casa di Giustino Lillaz.

Nel piccolo alloggio vi erano quattordici giovani (tossicodipendenti (uno minorenne), alcuni dei quali si erano appena iniettati una dose di eroina.

Durante l'accurata perquisizione gli agenti trovavano la droga e il «bilancino», assegni usati probabilmente per il pagamento degli stupefacenti e un quaderno in cui Lillaz teneva la contabilità dei suoi «clienti». Il giovane veniva quindi arrestato. **e. m.**

Questa ore 21 Antenne 2

La morte di Gandhi in filmati inediti

— è rimasto impressionato film di Richard Attenborough e dalla bravura Kingsley, avrà modo questa sera di fare un confronto, guardando Antenne 2 le immagini del vero interprete della storia.

Va infatti onda alle 21,35 per la rubrica «L'histoire en question», un programma di Alain Decaux «Il faut tuer Gandhi».

Si di una vera e propria «anatomia dello», che passo dopo passo gli del crimine a partire dal cui un complotto li ha riuniti. Lo scopo è quello scoprire perché si sia arrivati ad uccidere , la cui immagine è tuttora priva connotato di violenza.

viene dunque visto nelle tappe essenziali carriera, dalle prime attività come avvocato Sud Africa al ritorno in India; dalla teorizzazione dell'indipendenza alla elaborazione della strategia della nonviolenza; alla contrapposizione solitaria più grande impero del mondo al ricevimento in abiti tradizionali a Buckingham Palace come un Capo di Stato.

Poi, raggiunta l'indipendenza dell'India, ancora un ultimo disperato sciopero della fame, per placare la guerra civile scoppiata fra Indu e Musulmani, per invitare i suoi compatrioti ad amarsi. E' proprio quest'ultimo che l'avere impedito il libero sfogo della violenza razziale, a procurargli l'odio degli assassini.

Tutti gli episodi sono rievocati attraverso documenti filmati in quanto elementi da archivi indiani, mezzo ad essi una sequenza sconvolgente: il fratello dell'assassino ricostruisce le mosse dell'omicidio sul luogo del delitto.

Luciano Barisone

I Consigli di quartiere e il bilancio

AOSTA — Degli otto Consigli di quartiere di Aosta, sette hanno espresso un giudizio positivo bilancio consuntivo di previsione del 1984.

L'unico negativo quello Consiglio della collina, motivato dalla mancata realizzazione di alcune opere pubbliche già previste nel documento finanziario dello scorso anno e nel bilancio di previsione nuovamente contemplate, ma senza essere in una voce specifica.

Sui risultati delle consultazioni dei Consigli di quartiere l'assessore comunale alle Finanze Pasquale Purello ha dichiarato: «La dei Consigli di quartiere, al di posizioni politiche, è quello di dare un giudizio positivo bilancio inteso come futuro della città».

«Sono perché nonostante alcune riserve abbia discussione dovuta alla realizzazione di opere pubbliche il giudizio è stato largamente favorevole — ha concluso Purello — e io mi dichiaro soddisfatto». (t. m.)

PASQUA IN AUSTRIA
DAL 21 AL 27 APRILE 1984
— Partenza da Aosta in pullman
— Visite con guida di Innsbruck, Vienna e Salisburgo
— Tutti i pasti compresi, sistemazione, servizio con cena tipica al villaggio dei vignaioli di Grinzing, cena tipica in una Heurigen a Vienna
— Escursione nel Burgenland con pranzo ungherese al suono di musica tzigana
— Alberghi di prima categoria e Hotel Vienna Hilton a Vienna
UN VIAGGIO DA RICORDARE, UN VIAGGIO DI QUALITA' PERCHE' CURATO E ORGANIZZATO DA V.T.V. VIAGGI TURISMO VACANZE!
Per informazioni e prenotazioni
V.T.V.
Avenue du Conseil des Commis, 4
Tel.
... Con voi e per voi in tutto il mondo...

diseoteca free time
24 1984
Vieni a ballare con noi e parteciperai all'estrazione di:
1 CON CUFFIA
1 PORTATILI
1 OROLOGIO SVEGLIA PER
Autorizz. Min. delle Finanze di Aosta n. 1366/5°

FORZA
per studenti convalescenti anziani
con
REALPIGI
ed
ELEUTEROCOCCO
energia vitale ed intellettuale
NATURAL SHOP
Via Croce 6
Tel. - 40896

Impresa assume
MURATORI
specializzati per lavoro duraturo in Aosta.
Per informazioni telefonare al 011 359.03.64.

AVIS
AOSTA
Via Croce di Città 94 - Tel. 40232

Immobiliare AOSTA s.r.l.
VIA LUCAT 2/A
Vende Reg. Croutl
panoramico appartamento, di nuova costruzione, 120 +
Tel. (0165)

Immobiliare AOSTA s.r.l.
Via Lucat 2/A
in località turistica vicinanze Courmayeur disponiamo di grazie interessante proposta ed attrazzata
DISCOTECA
Tel. (0165) 43.821 - 34.533.

VENDE IN VAL D'AOSTA
VALSAVARANCHE FRAZ. DEGIOZ
Terreno edificabile di mq. ottima esposizione L.
VILLAIR DI QUART
Villa unifamiliare composta da: ingresso, soggiorno, cucina, 3 camere, doppi servizi, taverna, garage per 2 auto e servizi L. 190.000.000
per informazioni e visite telefonare
AOSTA - 68

Problemi di umidità?
Problemi di isolamento?
C'è DI COQUILLARD T.
Pavimentazioni autobloccanti
Tegole canadesi
Impermeabilizzazioni
e coperture di ogni tipo
Consulenze tecniche - Preventivi
AOSTA
STRADA PONTE SUAZ 2 - Tel. 0165/40.389

LA DITTA
F.lli GAL
CONCESSIONARIA
LEYLAND
INNOCENTI
Comunica alla spett.le Clientela di aver
TRASFERITO
la sede in Saint Christophe presso il
DELL'AUTOMOBILE
VISITATECI - DISPONIAMO DI:
AUTO NAZIONALI ESTERE
VEICOLI 4x4 FUORISTRADA
VETTURE D'OCCASIONE
SALONE DELL'AUTOMOBILE del F. lli
SAINT CHRISTOPHE - Tel. 0165 - 32.088

TACCUINO

AOSTA

CORSO: Stratosfera generazione elettronica, regia Douglas Trumbull, con C. Walken, L. char, N. Wood, C. Robertson (Usa, 1983) — *Lone per impossessarsi di un'invenzione che registra e trasmette a distanza sensazioni e pensieri. Incisivamente suggestivo ma frammentario nella narrazione.*

GIACOSA: Sulleado bailando, regia di Ettore Scola, con gli attori del Théâtre du Campagnol (Italia-Francia-Algeria, 1983) — *Cinquant'anni di storia francese fra le musiche e i balli di una balera parigina, senza partiti Premio al Festival di Berlino 1984.*

ITALIA: LMP e il vagabondo, fiaba a disegni animati di Walt Disney (Usa 1966).

LUCE: film luce rossa. Viet. min. 18.

SPLENDOR: Malombra, regia di Bruno Gaburro, con F. Benenora. Mill. M. Poli (Italia, 1984) — *Vedovo Visconti in cerca con le armate della moglie ai limiti luce rossa.*

DES DUNES: riposo.

COURMAYEUR

Oi: Mal dire mai, regia di Irvin Kershner, con S. Connery, K. M. Brandauer, B. Carrera. M. Von Sidow (GB 1983) — *Agente segreto 007 contro terrorist che vogliono distruggere il mondo: tecnologia, effetti speciali e l'ironia di Sean Connery.*

MERCATI

Lunedì: Châtillon, Verrès.
Martedì: Aosta.
Mercoledì: Courmayeur, Fontainemore, Pont-Saint-Martin.
Giovedì: Hône, Gressoney-Saint-Jean, Brusson, Saint-Vincent.
Venerdì: Ayas, Gaby, La Salle, Valtournenche.
Sabato: Bard, Pont-Saint-Martin, La Thuile, Antey.
Domenica: Gressoney-La-Trinité, Cogne.

Aosta: Nicola, viale Federico Chabod (chiusura ore 22 escluse chiamate urgenti)

BENZINAI

Servizio notturno
(dalle alle 7,30)
Aosta: «Tamoco», via Chambery; «Agip», corso Ivrea.
Saint-Vincent: «Agip», viale monte.
«Ip», sulla Statale 26.
Morgex: «Tosi», località Marais.

RADIO E TV

RADIO 2
13,10 Voix de
14 — La comédie de quatre jeunes, un programme di Katy Pellet, realizzato da Carlo Rossi
14,30 Voix de la Vallée

RAI 3
18,10 Tg3 Regionale
Ventennale del Trattato del Gran San Bernardo, realizzazione di Maria Luisa Lorete

RADIO V. D'AOSTA
7,10 Dei giornali di stamane
7,30 Oroscopo
8,10 Parla ascolta
9 — Lisete in libertà
10,30 Consiglio comunale
12,05 Bimbi giochi e dediche con voi
13 — Il mio pianoforte
16,30 Prendi Marisol Curiosità consigli problemi
17,30 Dire... Fare... Baciare...
18,15 Discoteca con Marco
20 — Il nostro paese
22,15 Disco dedica

TVA
19 — Gressoney - plus four (sintesi)
19 — Notiziario del Piemonte
Notiziario regionale della Valle d'Aosta
20 — Ripesca di e dal mondo...
20,45 Spettacolo musicale

ANTENNE 2
14,55 Les Rios au bureau
16,30 Un temps pour tout
C'est la vie émission édition du journal
18,50 Jeux: Des chiffres et des lettres
19,10 D'accord pas d'accord
19,15 Actualité régionales de Fr3
19,37 Expression directe
20 — Le journal
20,35 Le testament
21,35 Alain Decaux: L'histoire en question
23,30 Edition de la nuit

TV SUISSE
17,45 Il suo salvatore
17,50 Téléjournal
17,55 4, 5, 6, 7... Bobinochette
18,10 Lucky Luke
18,35 Journal romand
19,00 Dodu Dodo
19,10 De A jusqu'à Z
19,30 Téléjournal
20,15 Temps présent
21,20 Dynasty
22,10 Téléjournal
22,25 Prélimages artistiques

Un film-dibattito a Cervinia

Ritorna «Azzurra» con le imprese passate e future

[illegible] — Al cinema «Cave des Guides» di Cervinia alle ore 22 di sabato verrà proiettato un film sulle imprese di «Azzurra» durante la «sfida italiana all'America's Cup 1983».

Gli spettatori per circa mezz'ora potranno rivedere sullo schermo i momenti più emozionanti delle imprese di «Azzurra», nelle acque americane [illegible] Newport, che hanno [illegible]asmato l'Italia e il mondo la scorsa estate.

Sarà presente in [illegible] Cino Ricci, lo skipper della prestigiosa imbarcazione italiana, che alla fine della proiezione illustrerà i momenti più significativi di quella straordinaria esperienza.

Gli spettatori [illegible] potranno rivolgere delle domande.

La serata, organizzata dall'Azienda di soggiorno, vuole essere un omaggio, nel regno della neve qual è in questo periodo la conca del Breuil, a questa splendida avventura di mare, che ha dato grande prestigio alla «vela» italiana nel mondo e a tutti coloro che hanno reso possibile la sua realizzazione: dagli uomini dell'equipaggio, ai tecnici, agli sponsors.

«Tutti coloro che hanno puntato su quell'avventura hanno guadagnato qualcosa», ha detto Luca di Montezemolo, che fa parte del comitato esecutivo del consorzio degli sponsors di Coppa America 1983 e amministratore delegato della Cinzano internazionale [illegible] dopo [illegible] Coppa America ha registrato un incremento [illegible] vendite del 22 per [illegible] e lanciato uno spumante [illegible] «Azzurra».

[illegible] «Azzurra» continuerà nell'estate del [illegible] nelle acque australiane di Perth, con Cino Ricci che potrà contare su una struttura organizzativa, una imbarcazione, un equipaggio di 35 uomini (tra i quali 20 dei 28 di «Azzurra» 1983), arricchiti dall'esperienza [illegible]a scorsa estate, e su venti sponsors, che finanzieranno con 18 miliardi la spesa prevista, sicuri di fare, come per il 1983, un buon affare.

Lo skipper romagnolo, con la competenza e la professionalità che gli hanno permesso di raggiungere tanti traguardi [illegible] prestigio, [illegible] ne potrà anticipare qualche «primizia».

Luigi Castellarin

Campionato di boccette

AOSTA — Organizzato dal responsabile regionale della federazione, Nino Petroz, con la collaborazione del Cral Cogne, si è disputato il torneo valdostano di «boccette», al quale hanno partecipato 64 giocatori.

Si è riconfermato (per la quinta volta) campione regionale Alessandro Angelini, [illegible] ha superato Carlo Fois [illegible] termine di [illegible] finale [illegible] stranie.

Si è giocato agli 80 punti (tutte le [illegible] partite si 80) e fino al 70 pareva che Carlo Fois (un seconda categoria) potesse riuscire a sconfiggere Angelini (unico [illegible] prima categoria in gara).

Al terzo posto si è classificato [illegible] Capponi, seconda categoria in [illegible] costante progresso tecnico, quindi Alberto Ercolei, poi, a pari merito, Sergio De Luca e Ivo Galliara: tutti appartengono al Cralba-Cral Cogne.

Il titolo juniores è stato vinto da Giuseppe Amorello (Cralba Zanello), mentre quello riservato ai veterani da Renato Casini (Cralba France).

c. g.

Un amico ricorda [illegible] e la prudenza del pilota caduto a Sarre

Franzelin, era una «guida alpina» con le ali del suo piccolo aereo

«Mi portò in pellegrinaggio sui luoghi dove morirono i miei figli sotto la valanga»

St. Christophe. Antonio Franzelin e Damiano Novella prima della partenza per una ricognizione

AOSTA — *«Fu il nostro pilota, il nostra guida, un consigliere e un fratello paziente».* Così Damiano Novella, dirigente d'industria di Vercelli oggi in pensione, ricordava martedì la figura di Antonio Franzelin, morto domenica mattina tra le lamiere del suo aereo [illegible] turismo (un Cessna) schiantatosi sulla strada di Tisserot (Sarre).

Il Novella è giunto a Aosta martedì mattina. Aveva saputo della disgrazia domenica sera guardando il Telegiornale. Conosceva il «comandante» Franzelin da un anno e ha voluto essere presente ai suoi funerali. Nell'hangar dell'aeroporto, dove l'Aeroclub Valle d'Aosta [illegible] allestito la camera ardente, [illegible] Novella ricordava i suoi viaggi sul «Cessna» di Antonio Franzelin.

«Ho conosciuto Franzelin — ha detto — *nel febbraio dello scorso anno. Era il pilota dell'aereo [illegible] avevo noleggiato per sorvolare la catena alpina e effettuare rilievi orografici sulla zona di La Pierre (Oscla) e sul Courtes, vetta che fanno [illegible] corona al Monte Bianco sfiorandosi dalla valle d'Argentière».*

Onoranze e inchiesta

[illegible] — Il consiglio di amministrazione dell'Aero Club Valle d'Aosta, che gestisce l'aeroporto [illegible] Saint-Christophe, deciderà in una delle prossime riunioni come onorare il ricordo del «comandante» Antonio Franzelin.

Potrebbe essere una targa o la dedica del nome a un hangar, ma queste sono ipotesi. Non è nemmeno escluso che siano gli [illegible] piloti caduto a Sarre a promuovere [illegible] iniziativa.

La commissione [illegible] sta intanto [illegible]o il relitto [illegible] «Cessna», portato all'aeroporto, [illegible] cercare [illegible] ricostruire gli [illegible] precedenti lo schianto dell'velivolo in frazione Tisserot di Sarre. [illegible] anche vagliando [illegible] le testimonianze.

Il volo radente le montagne, che [illegible] aveva nulla a [illegible] fare con il turismo. *«Era un pellegrinaggio* — ha continuato Novella — *sui luoghi della morte dei [illegible] due figli, travolti dalla valanga».*

A distanza di otto mesi Damiano Novella ha perduto in montagna i figli Giorgio (sul Courtes il 9 agosto 1981) e Renzo (il 4 aprile [illegible] a Oscla). Voleva capire perché.

Se la loro morte era dovuta soltanto a fatalità o se vi erano altre cause.

Per questo Damiano Novella compì centinaia di sopralluoghi sul Monte Bianco e nella radura del bosco [illegible] La Fi[illegible] sopra Oscla, [illegible] sfogliando parecchie testimonianze.

[illegible] non [illegible] sufficiente per completare il quadro delle ricerche. Aveva bisogno [illegible] un aereo: *«Soltanto i rilievi dall'alto potevano darmi le esatte prospettive dei luoghi di morte dei miei figli».*

Il Novella chiese all'Aeroclub di Aosta di noleggiare un aereo e di poter disporre d'un pilota molto esperto *«in grado di accostare i monti con [illegible] coraggio e soprattutto prudenza; [illegible] confermarti [illegible] perizia e pazienza».* Tra [illegible] e novembre [illegible] fu Antonio Franzelin il pilota che accompagnò [illegible] padre affranto, [illegible] non visto e alla ricerca della verità sulla morte dei due figli ventenni.

«Franzelin — [illegible] detto ancora Novella — *era [illegible] pilota prudentissimo e audace. Non [illegible] perdeva [illegible] temerarietà e inutili virtuosismi».* Tra le decine [illegible] «voli» a bordo del «Cessna» del «comandante» Damiano Novella ne ricorda uno dello scorso ottobre tra le [illegible] Murailles e la Dent d'Hérens. Su [illegible] piccola piattaforma (costruita dalle guide [illegible] Cervino) sulla Punta M[illegible] Cristina, sotto la Dent d'Hérens, vi è un bivacco (9 posti letto) dedicato a Giorgio e Renzo.

«Era nuovo e volevamo vederlo dall'alto, [illegible] era seminascosto da una recente nevicata. Cercavamo una prospettiva per scattare una fotografia, il tetto del bivacco però si nascondeva [illegible] [illegible] montagna. Di fronte alle difficoltà disse a Franzelin [illegible] lasciar perdere, [illegible] lui non ne volle sapere. Affrontò [illegible] diverse angolazioni la cresta finché si "consegnò" una straordinaria inquadratura del bivacco dopo un "looping" emozionantissimo».

Antonio Franzelin era, secondo il Novella, sempre vigile e sereno: *«Padrone del mezzo meccanico alla stregua di chi guida una bicicletta».*

c. [illegible]

Manifestazione alla patinoire

COURMAYEUR — Sabato [illegible] 21 [illegible] svolgerà alla patinoire di Courmayeur il «Gran gala di pattinaggio artistico» con la partecipazione di [illegible] ventina di atleti piemontesi.

L'incasso [illegible] manifestazione, organizzata [illegible] patinoire [illegible] Courmayeur in collaborazione con l'Ice club Torino, sarà devoluto all'Associazione italiana per la lotta [illegible] [illegible].

(m. r.)

Tre piani di esposizione...
...per un'emozione:

La scelta di un mobile da
bellesolo & passarin

[illegible] la convenienza e la disponibilità a qualsiasi tipo di preventivo

COSTRUISCE E VENDE DIRETTAMENTE AL [illegible]
LOCALITA' GRAND CHEMIN 17 - 11020 St-Christophe - Aosta - Tel. [illegible]

CASA DELLA SPOSA

PELLICCERIA
LES GRIFFES

propone i nuovi modelli
primavera-estate 84 di abiti da sposa
pelle - pelliccia

LES GRIFFES AOSTA
VIA CHALLAND 29 - ang. VIA FESTAZ
TEL. 0165 40.381.

[illegible] DI PONT-SAINT-MARTIN
[illegible] D'AOSTA - Prot. n. 1229

Avviso di [illegible]ne privata

[illegible] Comune dovrà [illegible] una [illegible]lazione privata per l'appalto dei lavori di straordinaria manutenzione dell'immobile di proprietà comunale denominato «Palazzo Bosco».

L'importo dei lavori a base d'asta ammonta a L. 100.000.000

La licitazione verrà esperita con il criterio di cui all'art. 1 lett. a) della legge 2-2-1973 n. 14 e dell'art. 24 lett. a) n. 2 dell'art. 24 [illegible] legge 8-8-[illegible] n. [illegible], [illegible] di offerta in aumento.

Le aggiudicazioni di interesse alla gara, redatte per ogni singolo lavoro, su carta legale e corredate dai [illegible] del certificato di iscrizione all'albo nazionale costruttori per categorie ed importo adeguato, dovranno pervenire a questo Comune entro le ore 13 del giorno 2 aprile [illegible].

Il 13 marzo [illegible]

non comprare domani
il caravan
che puoi comprare oggi...

[illegible] di autocaravan

roller.ARCA.«elnagh

galbiati
vetranze

CAMPING - CARAVAN - NAUTICA - SUB
Loc. Grand Chemin - Saint-Christophe
[illegible] (0165) 84.552 - 11100 AOSTA

Le competizioni mondiali riservate ai medici

Parini medaglia d'argento nel «gigante» a Courmayeur

Superato per soli 79 centesimi « Quarto posto per Corrado [illegible]

COURMAYEUR — Sono cominciati a Courmayeur i campionati mondiali di sci alpino per i [illegible] con la [illegible] di [illegible] gigante disputata, a seconda delle categorie, sulla pista Le Greye e sull'Aretu.

Risultati tecnici di [illegible] certo interesse e ottima prestazione complessiva dei [illegible] valdostani, che [illegible] con Umberto Parini la conquista [illegible] [illegible] nella categoria maschile «oltre i 40 anni».

Molto bravo [illegible] anche Corrado Canonico.

Pista Le Greye. «Donne oltre i 40 anni»: 1. Milka Lusnic (Jugoslavia); 2. Marika Gostincar (Jugoslavia); 3. Herbig [illegible] (Germania Ovest); 4. Franca Merlussi (Italia); 5. Bianca Navone (Italia).

«Donne [illegible] meno [illegible] 40 anni»: 1. Cristina Wagner (Germania Ovest); 2. Elisabeth Meini (Austria); 3. Daniela Haller (Svizzera); 4. Vittoria Marconi (Italia).

«Uomini più di 60 anni»: 1. Gunter Hoffeh- [illegible] (Austria); [illegible] Paul Kröll (Austria); [illegible] [illegible] Boccato [illegible].

«Uomini oltre i 50 anni»: 1. Paul Kunsch (Austria); 2. Mario Ortofollini (Italia); 3. Francois Bormand (Svizzera).

«Uomini oltre i 40 anni»: 1. Frank Preiner (Austria); 2. Umberto Parini (Italia); 3.

Sulla pista dell'Aretu hanno invece gareggiato i concorrenti di età inferiore ai 40 anni.

«Uomini con meno di 40 anni»: 1. Eugenio Dellorin (Svizzera); 2. Peter Florian (Germania Ovest); 3. Mathias Kolb (Germania Ovest); 8. Paolo Zucco (Italia). Troviamo [illegible] i [illegible] Paul Lamastra (37) e René Vierin (16°).

«Uomini meno di 33 anni»: 1. Walhein [illegible] (Germania Ovest); 2. Reinhold Kalsergruber (Austria); [illegible] Wicker (Austria); 4. [illegible] Canonico (Italia); 5. Sandro Vuerin (Italia). Efficiente e precisa come sempre l'assistenza tecnica [illegible] uomini e [illegible] Funivie Val Veny.

c. g.

Moto club [illegible] successi

[illegible] — La stagione motocrossistica [illegible] ha visto i piloti [illegible] Moto Club Augusta Praetoria di Aosta ottenere pregevoli risultati nelle gare [illegible] a [illegible] (Vercelli). Umberto Favre su Ktm [illegible] vinto la gara riservata ai cadetti, classe 250 cc.

Il s[illegible] del Moto Club Augusta Praetoria [illegible] [illegible] completato dal quarto posto di Luca Barone su Ollero. Al ventesimo posto si è invece classificato l'esordiente Gustavo Cappas Bava su Suzuki.

Tra i [illegible] nella prima frazione [illegible] da Galbiati-Albiero gli aostani Renato e Stefano Lami su Ducati [illegible] sono piazzati [illegible] secondo posto. [illegible] seconda frazione la coppia Moriena-Porporato, su Yamaha, fornendo [illegible] spettacolo di bravura tecnica ha vinto allo sprint sui compagni [illegible] marca Malano e Bonetto.

c. g.

La squadra di pallavolo in [illegible] per il quarto posto nella serie C2

Balzo dell'Olimpia verso l'alto

AOSTA — Sul parquet della palestra Coni l'Olimpia mobili Caridi ha superato con il punteggio di 3 a 2 il [illegible] del Mondovì ed è ora più che mai in corsa per la conquista del quarto posto della classifica generale di questo campionato [illegible] pallavolo in serie [illegible].

L'incontro [illegible] sabato sera è [illegible] molto equilibrato ed entrambe le squadre [illegible] offerto a turno momenti di bel gioco ed imprecisioni elementari. Il primo set è [illegible] vinto dagli ospiti per 15 a [illegible], dopo che l'Olimpia si [illegible] trovata in vantaggio per [illegible] 3. [illegible] po' di ubriacatura [illegible] [illegible] errori avevano favorito il recupero vincente dei [illegible].

Fronte riscossa nel secondo [illegible] vinto [illegible] [illegible] per 15-8; quindi il Mondovì [illegible] imponeva nel [illegible] [illegible] il punteggio di 10-10, un [illegible] questo giocato male dai ragazzi dell'Olimpia.

Il quarto set [illegible] vinto nuovamente dai padroni di casa, che riuscivano finalmente a giocare come conoscono le [illegible] capacità tecnico-agonistiche [illegible] squadra. Impossibile per 15 a 7.

Schiacciata dell'Olimpia mentre l'avversario fa muro

L'Olimpia in questo set aveva però gettato le basi per la vittoria finale, che si concretizzava [illegible] termine del quinto tempo, dominato [illegible] [illegible] aostani e vinto per 15 a 3.

Una partita che proietta la squadra valdostana nelle parti alte della classifica. Ora l'Olimpia deve riuscire sabato [illegible] a Novara a superare il difficile impegno [illegible] Sanmartinese.

[illegible] settore femminile il Cral Cogne Aosta ha [illegible] abbassare bandiera contro l'Accornero, a Savigliano, [illegible] compagine che sta contendendo alle novaresi della Sanmartinese il secondo [illegible] classifica e quindi il passaggio in serie C1.

[illegible] squadra di [illegible] ha subito un avvio velocissimo del[illegible] padrone [illegible] [illegible] che vincevano il primo [illegible] per [illegible] a 1 il secondo per 15 a [illegible].

A questo punto la capolista dava evidenti segni di deconcentrazione [illegible] [illegible] fallo, contro ogni pronostico, per le padrone di [illegible] vincere anche il terzo set.

Nulla di irreparabile, però, [illegible] il Cral Cogne [illegible] [illegible] vantaggio è [illegible] di sei punti (5 [illegible] seconda), [illegible] ritornerà di certo sui suoi [illegible] fin [illegible] sabato prossimo, alla palestra Coni, contro le ospiti della Junior Biellesini.

c. g.

Un rendiconto che crea sempre qualche problema

Difficoltà nei bilanci di Nizza e di Canelli

Nizza: ritardi per le dimissioni del dirigente della ragioneria - Canelli: possibilità assai ridotte per gli investimenti

NIZZA — Il bilancio preventivo, il documento in base al quale si programma tutta l'attività amministrativa per l'anno in corso, è ancora da definire: il Comune di Nizza si trova in ritardo rispetto ai termini fissati dalla legge finanziaria.

Il rilievo è stato sollevato dai partiti di minoranza, più o meno, che si dicono preoccupati per la situazione. Afferma l'ex sindaco Cesira A[redacted] (pli): «*Ci risulta che quasi tutti i Comuni abbiano predisposto almeno la delibera programmatica: comprendiamo le difficoltà che esistono nel preparare un documento così impegnativo, ma abbiamo anche l'impressione che l'amministrazione de-sindi abbia preso l'impegno del bilancio troppo alla leggera*».

Da parte dell'amministrazione si spiega che sono sopraggiunte alcune difficoltà che hanno impedito di rispettare i termini. Dice l'assessore alle Finanze, Gianpaolo Manzino (dc): «*Il responsabile dell'ufficio ragioneria si è dimesso nelle settimane scorse e questo fatto ha rallentato il lavoro. Ci troviamo poi una situazione finanziaria abbastanza difficile, che ci costringe a fare i salti mortali per quadrare i conti senza sacrificare importanti servizi. Nei prossimi giorni presenterò [redacted] al capigruppo dei partiti e poi convocheremo il Consiglio comunale*».

Stefano Ursia, socialista, afferma che l'amministrazione poteva dare almeno un segno di buona volontà convocando il Consiglio per una discussione preliminare (*f. fa.*)

CANELLI — La giunta ha predisposto il bilancio preventivo per l'anno in corso, che sarà discusso lunedì dal Consiglio comunale. L'importante documento contabile e programmatico è stato illustrato dall'assessore alle Finanze, Mauro Traversa (dc). Il quale ha dapprima fornito le cifre più rilevanti: quest'anno le entrate e le uscite pareggiano su dieci miliardi e 223 milioni.

Le spese correnti (cioè per il funzionamento della macchina comunale) ammontano a tre miliardi e 950 milioni, di cui due miliardi vanno in spese per il personale. Gli investimenti invece sono per complessivi cinque miliardi e mezzo.

Mauro Traversa in questo proposito fa due esempi: «*L'incremento della spesa corrente rispetto al bilancio del 1982 è stato dell'8 per cento, assorbito però dalla spese per il personale. Ciò significa che per i servizi dovremo oppiustare con i soldi della scorso anno, mentre le urgenze sono aumentate. Inoltre il Comune perde la disponibilità alla Cassa Depositi e Prestiti di 400 milioni, che se ne sono andati per il completamento del seconda ponte sul Belbo*.

Per quanto riguarda le spese correnti (ammontano a un miliardo e 300 milioni), quelli sono i maggiori interventi: gestione dell'acquedotto 230 milioni; manutenzione delle scuole 120 milioni, (*f. fa.*)

Discarica di Villanova vice-sindaco si dimette

VILLANOVA — Il vicesindaco Antonio Cucco, 49 anni, indipendente, ha rassegnato le dimissioni dall'incarico. La motivazione di riferimento a «profonda discordanze con l'operato della giunta democristiana a proposito della "questione discarica"». Non condividendo quindi la presa di posizione dell'amministrazione, Cucco esce dalla giunta, rimanendo semplice consigliere.

Era stato eletto nel giugno '80, nella famosa «lista del compromesso storico» che raggruppava esponenti democristiani, comunisti e indipendenti. Le polemiche successive alla vicenda del contestatissimo «sullo Pittalunga», come si ricorderà, avevano già causato l'uscita dalla maggioranza dei rappresentanti comunisti.

Antonio Cucco era già stato eletto consigliere in una precedente legislatura, negli anni compresi dal 1965 al [redacted] Non si [redacted] ancora la data della convocazione del Consiglio comunale, in cui si dovranno discutere le dimissioni del vicesindaco e la nomina del successore.

Il Consiglio comunale affronterà inoltre l'argomento della discarica. La minoranza intende presentare al riguardo una serie di interpellanze sull'annosa questione. E. b.

La prima lezione oggi alle 21

Economia pratica un corso popolare

Si discuterà il pamphlet americano «Piccolo è bello» - L'educazione alimentare e i fumetti

ASTI — Una scuola dove non ci sono cattedre, i costosi libri di testo sono sostituiti da economiche fotocopie, e che alla fine dell'anno non rilascerà «pezzi di carta» ma solo un invito ad arricchire i propri interessi culturali. Per gli iscritti ai corsi dell'«Università popolare» [redacted] gi è il primo giorno di «scuola».

Si ritroveranno alle [redacted] nella sede del Gruppo Amico in via Carducci 61, dove l'iniziativa di scuola alternativa apre l'attività con un seminario di economia.

Due ore di lezione (ma si può continuare a discutere anche dopo) ogni giovedì per sei settimane. Non ci sono insegnanti, soltanto un coordinatore, Giuseppe Marasso, esperto di economia alternativa che aiuterà gli «studenti» a organizzare le lezioni.

Neppure il libro di testo sarà «tradizionale»: verrà discusso infatti «Piccolo è bello», un fortunato «pamphleth» di un economista americano, Schumacher, che propone regole economiche a misura d'uomo e contro gli sprechi del consumismo e della società industriale. I corsi sono aperti a tutti (e infatti sono già iscritti sia giovani sia anziani) e sono gratuiti. Si dovranno solo pagare le spese per le fotocopie (ma se ci saranno difficoltà interverranno gli organizzatori).

Intanto l'università popolare annuncia già il programma per i prossimi mesi. Ad aprile inizierà un corso di educazione alimentare, poi una serie di lezioni sui fumetti come strumento di animazione sociale. Dopo la pausa estiva i seminari proseguiranno a partire da settembre per tutto l'inverno.

E' la prima volta che ad Asti si organizza questa forma di istruzione di massa, che si ispira alle teorie del pedagogista brasiliano Paul Freyre ed è attiva da molti anni nelle grandi città. Il progetto è partito da un gruppo di giovani che da anni si occupano con successo di assistenza e [redacted] animazione.

Spiegano i responsabili del Gruppo Amico: «*La caratteristica dei corsi è la semplicità, la ricerca collettiva attraverso la discussione, che eliminerà ogni barriera tra chi insegna e gli studenti. Ma questo non significa che la scelta e il rigore scientifico saranno trascurati. L'ispirazione è di dare vita a proposte che consentano di costruire una nuova cultura*».

Il Gruppo Amico ha [redacted] all'attivo un'iniziativa analoga che si tenne l'anno scorso e riscosse un notevole successo: un laboratorio popolare che si occupò di animazione, medicina naturale, problemi dello sviluppo.

L'«Università popolare» è un [redacted] tassello di una serie di corsi che compongono ormai un vivace programma di aggiornamento culturale per adulti. Centinaia sono gli iscritti ai corsi dell'Università per anziani. Un buon successo stanno registrando le «150 ore» che quest'anno hanno promosso [redacted] minari monografici sull'informatica e nell'economia, aperti anche ai non operai.

Domenico Quirico

Fulminea tragedia ieri mattina alla «Neirotti tubi» di Villanova

Colto da raptus afferra una sbarra e riduce impiegato in fin di vita

La vittima, Pietro Lolli [redacted] 49 anni, è gravissima al Cto di Torino - L'aggressore, un operaio di 55 anni, soffre [redacted] depressione psichica - Si è scagliato contro i carabinieri

VILLANOVA — Tragedia della follia [redacted] mattina alla «Neirotti tubi»: un operaio ha colpito ripetutamente [redacted] una sbarra di ferro un impiegato dell'azienda, senza alcuna giustificazione apparente che non sia un improvviso raptus di pazzia. Il ferito è ricoverato, in condizioni di coma profondo, al Centro Traumatologico di Torino. I sanitari disperano di salvarlo.

La drammatica vicenda è avvenuta verso le 9 e non avrebbe avuto testimoni. L'operaio è Cosimo Cantoro, 55 anni, originario di Villa Castelli (Brindisi), da poco tempo residente a Villanova. [redacted] via Francesco Primo 45 con la moglie Teresa Ulrico. Vittima dell'aggressione è l'impiegato tecnico, Pietro Lolli, 49 anni, piacentino di origine, abitante a Villanova in via Bottigliera 106. Era [redacted] da quanto pare, non c'erano [redacted] stati litigi né contrasti.

Il Cantoro stava facendo pulizia nel reparto produzione tubi. Il Lolli invece era [redacted] prese con [redacted] macchina [redacted] precisione, a qualche metro di distanza dall'operaio. Ad un tratto Cosimo Cantoro l'ha chiamato, facendogli segno di avvicinarsi.

Il Lolli gli è arrivato di fronte e subito l'operaio, impugnata una sbarra di ferro che non è stata ritrovata, ha preso a colpirlo ripetutamente, poi è fuggito dall'azienda rifugiandosi in casa.

Qualcuno tra gli operai ha [redacted] le urla e ha dato l'allarme. Da Villanova è arrivata [redacted] l'autoambulanza della guardia medica. L'impiegato è stato trasportato al Cto in condizioni disperate.

Poi sono giunti [redacted] i carabinieri. Il brigadiere [redacted] mandante la stazione ed un militare che, dopo essersi informati di quanto era accaduto, hanno raggiunto l'aggressore nella sua abitazione.

Al loro arrivo il Cantoro ha avuto un'ulteriore crisi: insulti, pugni e spintoni contro i carabinieri che cercavano portarlo in caserma. Uno [redacted] loro è rimasto lievemente contuso.

Il Cantoro sarà interrogato stamane dal magistrato che probabilmente lo incriminerà di tentato omicidio, resistenza a lesioni a pubblici u[redacted]. L'aggressore è stato rinchiuso nelle carceri di Asti. Il grave episodio ha suscitato viva impressione alla fabbrica, che occupa una trentina di dipendenti, e anche in paese.

I conoscenti dell'operaio al[redacted] che ultimamente l'uomo era soggetto a crisi di depressione psichica e mania di persecuzione. Sarà probabilmente la perizia psichica a fare luce sull'improvviso raptus che ha spinto l'operaio a colpire l'impiegato.

La vittima è sposata e ha due figli: [redacted] di 12 anni e una bambina di nove

t. b.

Sanguinoso episodio ieri mattina in frazione Trincere

Geloso spara con la pistola alla convivente di 17 anni

ASTI — Forse [redacted] motivi passionali una giovane è stata gravemente ferita da un colpo di pistola a tamburo esploso nell'interno della sua abitazione. E' ricoverata in ospedale [redacted] prognosi riservata. [redacted] [redacted] stesso l'autore dello sparo, ma la polizia sospetta che si tratti del convivente il quale, per il momento, è irreperibile.

Il ferimento che poteva avere ben [redacted] gravi conseguenze, è accaduto ieri mattina [redacted] un alloggetto di tre camere abitato [redacted] Alafleur, 17 anni, nativa di Arquata Scrivia (Alessandria), già residente per qualche tempo a Torino, via Le Chiuse [redacted] e [redacted] da qualche tempo ad Asti in frazione Trincere, nella vicinanze del Tanaro. La giovane convive con Francesco Vinotti, 20 anni, manovale, originario di Torino. La polizia è stata informata del ferimento della donna quando quest'ultima ha varcato il pronto soccorso dell'ospedale, trasportata sull'auto di un conoscente che abita nelle vicinanze. I medici le hanno riscontrato un foro alla mano destra. Il proiettile le ha inoltre perforato il torace a pochi millimetri [redacted] cuore. E' stata subito sottoposta a un'operazione. Le sue [redacted] condizioni restano gravi.

Piera [redacted]

La squadra mobile della questura ha iniziato le indagini. Il giovane, che nonostante [redacted] gravità della ferita non ha mai perso conoscenza, sostiene di ignorare chi è lo sparatore: dovrebbe però trattarsi del Vinotti il quale, subito dopo aver ferito la convivente, si sarebbe allontanato dalla frazione a bordo della propria «127» targata Asti, portando con sé la figlioletta di otto mesi nata dalla loro convivenza.

I motivi che hanno indotto il Vinotti a sparare sarebbero legati alla morbosa gelosia che il manovale nutre nei confronti della ragazza.

Piera Alafleur potrebbe [redacted] essere deferita per favoreggiamento se non dirà la verità durante il suo interrogatorio v. ma.

Grande cornice [redacted] pubblico [redacted] gara vinta dai campioni

«Tambass», il fattore campo gioca solo [redacted] favore del Grana

GRANA — *Un pizzico [redacted] fortuna e una grande prestazione di Prette, [redacted] e Maurizio Mosseglio hanno permesso al Grana campione [redacted] mantenere l'imbattibilità casalinga contro il temibile Moncalvo, nell'incontro «clou» della prima giornata del nono torneo di fambalvallo a muro. 10-8; 10-5 il risultato finale [redacted] due set favorevoli ai locali.*

E' stata l'unica partita in cui il fattore campo è risultato determinante: Montechiaro 3-0 (10-9; 10-3 a Portacomaro); Castell'Alfero 2-0 (10-4; 10-6 a Rocca d'Arazzo) e Montemagno 2-0 (10-5; 10-7 a San Giorgio) hanno infatti visto in trasferta, mentre il Vignale è riuscito a pareggiare 1-1 (10-9; 5-10) a Calliano.

Giornata sostanzialmente tranquilla, grazie agli ottimi arbitraggi dei direttori di gara federali (fatta eccezione per una larvata contestazione del Portacomaro nella gara [redacted] i montechiaresi: l'arbitro Gallo, di Calliano, avrebbe consegnato subito alle due squadre nel primo set [redacted] di palline nuove a disposizione per l'intero match, [redacted] il regolamento consente [redacted] utilizzarne solo la metà). Polemiche pure a Rocca d'Arazzo, dove la dirigenza locale è già accusata, dopo la secca battuta d'arresto interna coi castell'alferesi, di errori nella campagna acquisti.

Per Grana-Moncalvo, partita di cartello della prima di campionato, folla e tifo delle grandi occasioni, e attesa per le ripetitive novità. Gli alessandrini, rinnovati per tre quinti presentavano accanto ai confermati Acelo e Musumeci, i «nuovi» Walter Scarso, Renato Merbo e Roberto Carni, tra i padroni [redacted] casa un po' di rimpianto ancora per Emilio Medesani, ceduto al Nizza in B, e curiosità per il «mitico» Ermanno Besso, battitore-rimettitore ultraquarantenne ed Elio Prette tandito massacratore.

Bello, teso, vibrante, ricco [redacted] capovolgimenti e colpi di scena, il primo set: 2-1; 3-4; 5-4; 7-5; 9-8; 10-9 i parziali a favore del Grana (9-9 e 40 pari l'ultimo gioco, con staffilata vincente di Prette). Senza [redacted] la seconda frazione, dominata dai granesi per 10-5.

Molto deluso Gianfranco Cavallotto, vicepresidente e sponsor del Moncalvo: «Abbiamo regalato [redacted] partita [redacted] Grana: un punto [redacted] nostra portata».

Sul fronte opposto spiega il sindaco di Grana, Pino Amelio: «Nonostante l'inizio difficile sul nostro campo siamo sempre forti. Maurizio Mosseglio è stato il migliore in assoluto».

Il Montechiaro ha vinto a Portacomaro grazie anche alla straordinaria abilità in battuta di Beppe Tirone, autore di molti «quindici» decisivi. Nel Castell'Alfero corsaro a Rocca in bella evidenza [redacted] mezzocesto Roberto Favarello, e perdurante assenza dei fratelli Luca e Massimo Cussetto.

Nessun problema neppure per il Montemagno di Marostica a San Giorgio. Mimmo Basso trascinatore, infine, nel Vignale che è andato a cogliere un bel punto a Calliano, contro il «trio d'assi» composto da Donato - Bonelli - De Luca (mezzocesto).

f. b.

La situazione

RISULTATI: Grana - Moncalvo 2-0 (10-9; 10-5); Portacomaro - Montechiaro 0-2 (5-10; 3-10); Calliano - Vignale 1-1 (9-10; 10-5); [redacted] d'Arazzo - Castell'Alfero [redacted] (4-10; 6-10); San Giorgio - Montemagno 0-3 (5-10; 7-10); ha riposato il Grazzano.

CLASSIFICA: Castell'Alfero, Montechiaro, Montemagno e Grana 2 punti; Vignale e Calliano 1; Moncalvo, Portacomaro, San Giorgio, Rocca d'Arazzo e Grazzano 0. Grazzano una partita in meno.

PROSSIMO TURNO (domenica 25 [redacted] 15): Montechiaro - Calliano; Moncalvo - Portacomaro; Montemagno - Grana; Ca[redacted] - San Giorgio; Grazzano - Rocca. Riposa il Vignale.

Spettacoli e trattenimenti

ASTI

LUX: Le chiave di T. Brass con S. Sandrelli (1983, drammatico)
POLITEAMA: Don Camillo di T. Hill (1984, commedia).
RITZ: Cenerentola 80 con B. Bianco e P. Cosso (1984, musicale)
SPLENDOR: Un terno a lotto.
VITTORIA: Fanny e Alexander di I. Bergman (1983).

CANELLI

BALBO: riposo
RADIO D'ORO: Delitto [redacted] numero due.

NIZZA

AURORA: The day after (1984, drammatico)
LUX: riposo.
SOCIALE: Abbonati di corpi in movimento.
VERDI: Girati di qua metti così.

SAN DAMIANO

LUX: Pat, una donna particolare.
SPLENDOR: riposo.
CRISTALLO: riposo.

FARMACIE DI TURNO

Asti: diurna, Alfieri, piazza Alfieri 3; notturna Piazza Roma, corso Alfieri 343.
Canelli: [redacted], piazza Amedeo d'Aosta 5.
Moncalvo: Trotto, piazza Garibaldi 21.
Nizza: [redacted] Rivadò, via Carlo Alberto.

notizie dalle aziende

Casorzo li 22-3-84.

Grandi firme [redacted] Casorzo

Girovagando per il Monferrato alla ricerca di ristoranti tipici dove cenare al [redacted] nostra attenzione è [redacted] attratta [redacted] elegante costruzione con ampie vetrate luccicanti.

E' la Casorzo Monferrato Ceramiche, dove [redacted] presentati con raffinatezza i Pavimenti e Rivestimenti delle Marche più prestigiose.

Alla C.M.C. di Casorzo non abbiamo gustato piatti prelibati, ma ammirato in anteprima [redacted] recenti creazioni di Valentino e Pratesi della Piemme.

Le ultime novità [redacted] moda [redacted] le piastrelle del designer Lancetti per la Gardenia - Orchidea, sono oggi proposte tra colline [redacted] filari!!!

Non in città, [redacted] a Casorzo, nel [redacted] paese [redacted] Malvasia abbiamo discusso con competenza, oltre che di vini, di piastrelle [redacted] di stilisti le cui firme impreziosiscono le migliori ceramiche.

CRAZY MAXI DANCING
VIGLIANO D'ASTI
QUESTA SERA BALLO LISCIO con Mira Torriani
SABATO MODERNO con Les Grillons LISCIO con LA PIEMONTESINA
DOMENICA LISCIO con Remo Germani MODERNO con Les Grillons

CAB 3
CASTELNUOVO CALCEA (AT) Tristano 85.71.21
LA DISCOTECA
QUESTA SERA
TROVIAMOCI AL [redacted]

Informitalia
ISTITUTO NAZIONALE INFORMAZIONI
CONTROLLI INDAGINI INFEDELTA' - ESITO ASSICURATO
Corso Vitt. Emanuele, 107
Telefoni 511.024 - [redacted]

HO TROVATO CASA in montagna
GARESSIO 2000 centro turistico
A 8.000.000 in multiproprietà
pagabile in 2 anni

Una proposta decisamente appetibile! Solo 8.000.000 per un appartamento [redacted] 8 posti letto a Garessio [redacted], bianca d'inverno e verde d'estate, splendida [redacted] turistica delle valli cuneesi, servita oggi da 30 chilometri di piste (che diventeranno 70 in un prossimo futuro). Garessio 2000 è a soli 35 chilometri dall'uscita di Ceva, sull'autostrada Savona-Torino.
[redacted] proposta è VACANZE [redacted] in multiproprietà per periodi prefissati di 5/6 settimane all'anno. Con questa formula anche le spese condominiali sono decisamente basse, proporzionali al periodo [redacted] effettivo utilizzo.

[redacted]	N. SETTIMANE		
[redacted]	48-49-50-51-27-28	13-14-15-16-35-36	
	9-10-21-22-44	11-12-37-38-43	
	2-3-4-25-26	7-8-19-20-45	5-6-23-24-46
9.000.000	29-30-31-39-40	32-33-34-41-42	
14.000.000	[redacted]-1-17-18-47		

Cimiti
[redacted] - [redacted] | Tel 010/585864 - 541756
GARESSIO 2000 - Ufficio vendite aperto sabato - domenica e festivi - Tel. 0174/81790
TORINO - Via Villa della Regina, 4 - Tel. 011/830218 - [redacted]

[redacted] è:
- Multiproprietà con periodi [redacted] settimane
- Appartamenti completamente arredati [redacted] attrezzati e box auto subito abitabili
- Gestione del complesso, centro servizi ed impianti sportivi
- Garanzia della proprietà [redacted] reale
- Pagamento dilazionabile fino a 24 mesi

VACANZE 2000 è una proposta nata dall'esperienza CIMIF

A [redacted] è possibile anche l'acquisto col sistema tradizionale... e i prezzi [redacted] una sorpresa!

Spett.le CIMIF - Genova
Desidero avere informazioni più dettagliate su GARESSIO 2000
☐ vendita in [redacted] 2000
☐ [redacted] tradizionale
nome
cognome
indirizzo
CAP Città Tel

[redacted] - Via [redacted], 17 - Tel. 011/736625 - 7495989
SUSA LETTI - [redacted] Regina [redacted] 120 - Tel. 0184/58872

E' il momento di Opel Corsa
A PARTIRE DA L. 7.360.800*
CHI VI DA' GRANDI PRESTAZIONI IN PICCOLE DIMENSIONI?

CORSA. Nella versione 1200 cc 54 CV oltre 134 Km/h, più di 21 Km/l a 90 Km/h (ciclo misto 5 marce), 890 Km di autonomia, 5 posti e Allestimento Lusso: lunotto a vetro riscaldato, cristalli anteriori Sec-Thru, orologio al quarzo, accendisigari, ventilatore a tre velocità, regolazione con intermittenza, specchietto esterno regolabile dall'interno, contagiri, contachilometri parziale. Disponibile con 5ª marcia e Corsa è anche 1000 e 1300 cc.
*IPT esclusi, franco concessionario
GENERAL MOTORS
GIORGIO BOLOGO & C. S.a.s. Via della Maronetona Zona D.I. - Alessandria GARAGE CASALESE S.n.c. Corso Indipendenza, 16 - Casale Monferrato GENTRY CAR S.r.l. Via Edilio Raggio, 22 - Nuvi Ligure GORANI GIORGIO & C. S.a.s. Zona Artigianale D.I. - Valenza Po RONDANI S.n.c. Frazione San Marzanotto, 322 (Strada Asti - Alba) - Asti TUTTO PER L'AUTOMOBILE S.n.c. Via Piave, 6 - Acqui Terme.
OPEL La strada dell'intelligenza.

Borsa delle opportunità economiche

Come «smuovere» le idee e i capitali

Oggi l'apertura a Cuneo - Notevole interesse

CUNEO — Nella sala Contrattazioni della Camera di Commercio, in via Roma 15 è ormai tutto pronto: due grossi tabelloni sono stati sistemati vicino all'ingresso, più in là c'è la scrivania della segreteria.

Oggi, alle 16, [illegible] un po' di suspense e tanta curiosità «nasce» la «Borsa delle opportunità economiche» a Camera di Commercio, Unione Industriale, Gruppo giovani imprenditori e Piccola Industria vogliono che tutte funzioni per il meglio, che non ci siano intoppi o problemi per gli ospiti.

«Notiamo un grosso interesse attorno a questa borsa: abbiamo ricevuto telefonate da un [illegible] tutta la provincia e della regione; andiamo [illegible] al primo appuntamento con [illegible] po' di timore e con tanta fiducia», dicono Giacomo Oddero, Damiano Piasco, Francesco Bellotti, Carlo Origlia, i promotori.

«La borsa delle opportunità economiche» è una novità [illegible] sole per la «Granda», ma per tutta l'Italia: l'idea infatti (pescata in Francia e aggiustata a Cuneo) si concretizza oggi e costituisce per l'intera provincia un vero primato nazionale.

Spiegano i promotori: *«Il meccanismo della borsa è molto semplice. E' indirizzata, innanzitutto, a chi possiede capitali (grandi o piccoli che siano) e intende investirli nell'industria. Poi a chi, nell'industria, [illegible] soci, ha bisogno di iniezioni [illegible] capitali freschi, desidera un partner per raggiungere nuovi risultati economici. Finora tutte queste persone operano difficoltà o incontrarsi, i contatti erano affidati al caso, a una coincidenza, a un'occasione. Perché, [illegible] stimolarli, [illegible] organizzare qualcosa di ufficiale, di offrire un servizio?»*.

Ecco allora [illegible] «Borsa delle opportunità economiche» [illegible] simili funziona (con modalità più o meno simili) anche in Francia. «Ad Annecy, [illegible] esempio, c'è una borsa di questo tipo: funziona, funziona bene, dopo un breve periodo di [illegible] danggio», conferma Carlo Origlia, presidente del comitato provinciale per la piccola industria.

Spiegano ancora Oddero, Piasco e Bellotti: *«Le offerte e le richieste, progressivamente numerate, [illegible] scritte [illegible] tabelloni separati e il numero corrispondente sarà riportato su un contrassegno, rilasciato al proponente, che dovrà apporlo, in modo visibile, sul proprio abito. Così, [illegible] questo semplice sistema, sarà facile trovare tra i presenti l'autore dell'annuncio che interessa»*.

I promotori hanno posto però alcune condizioni: la «borsa» [illegible] potrà [illegible] utilizzata per [illegible] ricerche di lavoro, di occupazione e per [illegible] cessioni immobiliari. Inoltre Camera di Commercio e Unione Industriale offriranno, gratuitamente, soltanto i locali e il servizio di segreteria.

Luigi Sugliano

Il comico doveva rispondere della morte [illegible] tre amici

Assoluzione per Grillo e il pubblico applaude

Insufficienza [illegible] prove - L'attore ha risarcito danni per 555 milioni

Cuneo. Beppe Grillo con i suoi avvocati aspetta l'inizio del processo a suo carico (Bedino)

CUNEO — Gli applausi del folltissimo pubblico, prima [illegible] mente accennati, poi diventati fragorosi hanno coperto ieri pomeriggio la voce del presidente [illegible] tribunale, Nicolò Franco, non appena pronunciate le parole «assolve l'imputato *Giuseppe Grillo*».

Pochi hanno sentito, o capito, che il proscioglimento era per insufficienza di prove, che l'ombra del [illegible] responsabilità del popolare attore nella tragica sciagura a Limone rimane.

La [illegible] che pazientemente, fino [illegible] 16,30, ha atteso il verdetto era visibilmente tutta per Beppe Grillo il quale a [illegible] volta [illegible] parso stordito, commosso e quasi come un automa stringeva le mani dei difensori avvocati Vercellotti e Tonani, che con le argomentate arringhe sono riusciti a strappare [illegible] sentenza sulla quale fino a pochi [illegible] prima nessuno avrebbe scommesso una lira.

Mentre i flash di decine [illegible] fotografi scattavano per illuminare ogni reazione di Beppe Grillo e i giornalisti lo tallonavano per strappargli un commento, l'attore ha lasciato l'aula con un «grazie» e un inchino rispettoso alla Corte.

Poco dopo nel corridoio Beppe [illegible] ha detto: *«Da questo momento credo più che mai nella giustizia. In questa per me traumatizzante esperienza mi è stato di conforto [illegible] solidarietà [illegible] amici e la comprensione dei giudici. [illegible] so che non ho colpa nella tragica morte dei miei amici Renzo, Rosella e Francesco Giberti, ma il ricordo della tragedia [illegible] Limone mi accompagnerà per tutta la vita»*.

Beppe Grillo era arrivato in tribunale alle 9,30. Prima [illegible] varcare il portone [illegible] folla lo ha stretto quasi in un abbraccio. tanti giovani, molti gli studenti che hanno marinato la scuola, ragazzine e signore in pellicola che [illegible] hanno voluto perdersi l'occasione di vedere [illegible] vicino il protagonista [illegible] - *Te lo do io il Brasile* - e di tanti altri [illegible] lari spettacoli televisivi, cinematografici e teatrali. **g. d. m.**

(Vedere servizio in altra pagina).

Il tragico fatto [illegible] marzo nel reparto ostetrico dell'ospedale di Mondovì

Morì di parto, un'altra inchiesta

Tentava un'estorsione, condannato

Un anno [illegible] [illegible] Elio Dutto [illegible] Caraglio, [illegible] minacciava un artigiano di San Defendente [illegible] Cervasca pretendendo [illegible] - Sorpreso mentre faceva l'ultima telefonata

MONDOVI' — Giovedì 8 marzo una donna di 26 anni, Giuseppina Sciolla in Bottero, è morta in ospedale mentre dava alla luce una bambi[illegible] [illegible] poche [illegible] dopo). Sulla drammatica vicenda l'unità sanitaria ha aperto un'inchiesta, svolta da [illegible] commissione presieduta da Giuseppe Ferrua, che ha deciso di sentire [illegible] di due medici di fama nazionale, specializzati in ematologia e ginecologia.

Giuseppina Sciolla, segretaria dell'impresa [illegible] Bonglovanni, venne [illegible] all'ospedale [illegible] Croce di Mondovì il [illegible] perché avrebbe [illegible] partorire. Giovedì [illegible] [illegible] iniziò ad avere le doglie, venne visita[illegible] dal primario e le infermiere del reparto la prepararono per il parto.

Verso le 11 venne portata in sala operatoria dove morì dando alla luce una bambina, nata asfittica e morta verso le 18 dello stesso giorno.

[illegible] procuratore della Repubblica ordinò l'autopsia sul corpo di Giuseppina Sciolla, di cui non si [illegible] ancora [illegible] [illegible] Secondo indiscrezioni il [illegible] legale avrebbe accertato che la donna era affetta da una rarissima malattia che impedisce la coagulazione del sangue. I risultati dell'inchiesta, della magistratura [illegible] potranno comunque conoscere solo quando la perizia medica verrà depositata.

Contemporaneamente il presidente dell'Usl, Giuseppe Ferrua, ha [illegible] aperto un'inchiesta amministrativa sul drammatico episodio. [illegible] quindi [illegible] costituita una commissione presieduta da Ferrua, di cui fanno parte Francesco Marocco e Vittorio Tanuti. **g. m.**

[illegible] — Un anno e otto mesi di reclusione e [illegible] [illegible] lire di ammenda sono stati inflitti ieri mattina dal tribunale a Elio Dutto, 28 anni, residente a Caraglio, [illegible] Vallera 58, ritenuto responsabile di tentata estorsione aggravata; con ripetute telefonate, mi[illegible] di [illegible] saltare l'abitazione o i capannoni dell'azienda, aveva preteso 100 milioni in contanti dall'artigiano [illegible] Fissolo, [illegible] anni, abi[illegible] a San Defendente di [illegible].

L'accusato, [illegible] dall'avv. Marco Pepino, è stato arrestato dalla squadra mobile la sera del 29 febbraio, mentre stava effettuando l'ultima telefonata al ricattato che nel frattempo aveva informato la polizia.

Elio Dutto ha ripetuto [illegible] aula, rispondendo alle domande del presidente Nicolò Franco, che il suo [illegible] stato [illegible] *scherzo di Carnevale*». E [illegible] aggiunto: *«Tempo prima [illegible] avuto degli [illegible] con il Fissolo, ho pensato [illegible], [illegible] spaventarlo [illegible] [illegible] richiesta [illegible] [illegible] grosso [illegible] che [illegible] non sarebbe mai stato in grado di pagare»*.

Il Fissolo, che si è affidato per la tutela dei propri interessi all'avvocato Claudio Sureri, ha spiegato [illegible] giudici di aver ricevuto [illegible] il 10 e il 29 febbraio undici telefonate [illegible] minaccia. Alla seconda [illegible] nicazione anonima si è rivolto alla questura, che ha teso [illegible] trappola nella quale il ricattatore [illegible] caduto. [illegible] la collaborazione della Sip tutti gli apparecchi pubblici di Caraglio, Bernezzo e Cervasca, da dove si supponeva [illegible] il ricattatore telefonasse, sono stati messi [illegible] controllo. La sera [illegible] 29 febbraio [illegible] Dutto ha chiamato dalla cabina di piazza [illegible] della Libertà, a Caraglio, informando Aldo Fissolo che la somma richiesta era [illegible] a 10 milioni da consegnare subito. Il giovane è stato però bloccato dagli agenti.

Il p.m. Giorgio Giraudo ha definito dilettantesco il tentativo di estorsione escogitato da Elio Dutto e ha proposto un anno e 2 mesi di reclusione. Il tribunale ha aumentato la pena, [illegible] ha concesso all'accusato i benefici [illegible] legge ordinandone l'immediata scarcerazione. **g. d. m.**

Clarinetto e viola se vi piace Brahms

CUNEO — Torso appuntamento, questa sera, con la stagione concertistica organizzata dalla società corale «Città di Cuneo» e interamente dedicata alle musiche di Johannes Brahms. Dopo le sonate per violoncello e pianoforte e quella per violino e pianoforte, la [illegible] proposte due sonate che costituiscono l'opera n. 120 per clarinetto e viola [illegible] accompagnamento di pianoforte.

«Questo lavoro fu scritto nel 1894 e pubblicato l'anno seguente, ultima opera stampata quando era ancora vivo l'autore. E' un appuntamento importante, quello di stasera, e costituisce una proposta abbastanza insolita per una serata musicale», precisa Sandra Vertamy, della società corale.

La sonata n. 1 sarà presentata dal duo Bergamini-Belotti (clarinetto e pianoforte), la n. 2 dal duo Massimino-Conio (viola e pianoforte).

Un altro concerto e la programma domani sera la conclusione della minirassegna di musica da camera organizzata dall'Associazione «Amici della musica»: alle 21 nella sala Bruni del conservatorio il di sera la pianista Cinzia Daviè Fumagalli. Presenterà [illegible] di Scarlatti, Mehul, Rust e Mozart. **l. s.**

I documenti, scritti in latino «paleografico», sono tradotti e studiati dal prof. Camilla

Chiusa Pesio, la storia in 26 pergamene

Abbandonate da secoli negli archivi comunali, si riferiscono al periodo [illegible] 1347 al 1556 - Regolamenti agrari

CHIUSA PESIO — Un lungo tratto della plurimillenaria storia di questa terra sta riemergendo dai polverosi archivi del Comune [illegible] Chiusa Pesio: sono le vicende di [illegible] secoli, dalla metà del 1300 alla metà del '500, uno dei periodi più importanti nella vita di Chiusa. Episodi di una fase storica [illegible], piena [illegible] ombre, finora raccontata [illegible] solo nei punti fondamentali da Giambattista Botteri nel volume «Memorie storiche e statuti antichi di Chiusa [illegible] Pesio», uscito nel 1892.

Significativi e illuminanti particolari di quel tempo sono lasciati in 26 pergamene che da secoli giacevano quasi abbandonate nell'archivio comunale. Le pergamene sono scritte in «latino paleografico», [illegible] con le parole abbreviate, e la trascrizione in italiano è [illegible] affidata [illegible] professor Piero [illegible]lia, [illegible] storico cuneese noto per tante opere [illegible] ricerca e [illegible] ricostruzione del passato. Un impegno [illegible] che richiede fatica, pazienza e preparazione. *«Un lavoro che può anche spaventare* — dice [illegible]milia — [illegible] se *è fatto con passione e interesse diventa entusiasmante»*.

La [illegible] lunga delle pergamene è di circa due metri (larga 60-70 cm), le altre sono quasi tutte sul metro; malgrado la secolare permanenza in luoghi inadatti alla conservazione sono ancora in buono stato, la calligrafia è abbastanza leggibile grazie all'impiego di inchiostri molto ferrosi. [illegible] è detto [illegible] tutto scritto in [illegible] abbreviato. *«Era la stenografia del tempo* — [illegible] Camilla — *Un sistema che raggiunse la massima diffusione proprio nel 3 e nel '400 prima dell'avvento dell'automa»*.

Il periodo cui si riferiscono le pergamene [illegible] [illegible] [illegible] 1556: la [illegible] [illegible] dominazione degli Angioini e l'avvento [illegible] Savoia che in questa regione governarono tramite i marchesi di Ceva. Chiusa Pesio aveva allora [illegible] migliaio di abitanti, contadini e artigiani: il suo territorio non era ben definito, i confini [illegible] molto elastici [illegible] continuamente in discussione come risulta dalle pergamene in cui si parla delle liti con i [illegible] vicini.

«In quel periodo — osserva Camilla — *tutti i documenti importanti erano scritti su [illegible] [illegible] [illegible] pelle di pecora conciata, e venivano compilati dal notaio imperiale o sabaudo. [illegible] pergamene che sto trascrivendo sono appunto registrazioni di sentenze e atti relativi a giudizi su questioni di confine e accordi che regolano i rapporti tra i signori del luogo e [illegible] popolazione»*.

Con il passaggio ai Savoia, infatti, gli [illegible] [illegible] pretesero ed ottennero nuovi statuti e patti migliori del precedenti: fu un periodo di rivendicazioni sociali, [illegible] conquista [illegible] diritti per questa orgogliosa popolazione. *«Nelle pergamene* — aggiunge Ca[illegible] — *[illegible] praticamente il codice civile e penale, il regolamento agricolo [illegible] comunità. Sono quindi documenti di estremo interesse [illegible] aggiungono testimonianze e uno scorcio di storia poco [illegible] conosciuto»*.

L'incarico della traduzione delle pergamene e quindi della loro salvezza è stato affidato al professor Camilla dal Comune di Chiusa. *«Una precisa disposizione di legge fa obbligo ai Comuni di sistemare l'archivio* — dice il dottor Antonio Bottero, assessore alla Cultura — *Era un impegno che non potevamo rimandare se volevamo conservare le testimonianze di quel lontano passato»*. Verranno poi stampate le traduzioni? *«Speriamo di poterle fare, malgrado [illegible] l'alto [illegible] di questa iniziative* — risponde l'assessore — *L'importanza del materiale 'riscoperta' però giustificherebbe il sacrificio. Controlleremo quando sarà il momento la situazione delle finanze comunali e troveremo una soluzione. Perché, [illegible] esempio, non ricorrere ad una [illegible] sottoscrizione popolare? In fondo si tratta della nostra [illegible], una parte [illegible] vita; ed è una iniziativa culturale che ritengo giusta»*.

Bruno Marchiaro

Rompe i vetri delle auto

CUNEO — Prima ha rotto i finestrini di alcune automobili parcheggiate in via XX [illegible] tembre, poi ha rubato la ruota di scorta a una vettura in sosta [illegible] corso Dogliotti, [illegible] è [illegible] sorpreso da una pattuglia della squadra mobile e ar[illegible]. E' Stefano Vaturia, [illegible] anni, tossicodipendente, abitante nella frazione Madonna delle Grazie di Cuneo, via Monforte 16. [illegible] danneggiato sono [illegible], [illegible] un danno complessivo di alcuni milioni.

(p. p. l.)

La gioia [illegible] insegnanti [illegible] compagni dell'istituto parificato [illegible] corso Dante

Federica è tornata nella sua classe

CUNEO — La campanella dell'Istituto parificato di corso Dante suonava l'inizio delle lezioni quando la piccola Federica Isoardi è arrivata, accompagnata dalla mamma. Con un po' di emozione è tornata sul banco della seconda classe; settanta giorni dopo il ruzzolone.

Ad attenderla c'erano le insegnanti e i compagni di scuola, che hanno ancora una volta voluto manifestarle la gioia, la felicità per il suo ritorno. Poi le lezioni sono incominciate regolarmente, senza altre interruzioni.

[illegible] Federica, insomma, è ripresa la vita normale, di tutti i giorni, e l'incubo del ruzzolone è ormai alle spalle.

Nella foto, Federica festeggiata [illegible] compagni. **p. p. l.**

HOTEL CAVALIERI - BRA
P.zza C. Alberto [illegible] - Tel. 43.304/5
[illegible] 10 al 25 marzo 1984
ASTA
DI ANTIQUARIATO
TAPPETI PERSIANI
MOBILI ANTICHI
ARGENTI - SHEFFIELD
AVORI - PORCELLANE D'EPOCA
PROGRAMMA
ESPOSIZIONE [illegible] VENDITA:
TUTTI I GIORNI
ORARIO: 10-13 - 15-20
TORNATE D'ASTA
Venerdì 16 [illegible] 21 Venerdì [illegible] ore 21
Sabato 17 ore 15 Sabato 24 ore 15
Domenica [illegible] ore 15 Domenica 25 [illegible] 15
ASTA
[illegible] miglior offerente
ORGANIZZAZIONE
galleria giarre MILANO

Crist dancing discoteca MONDOVI' [illegible] 43.557
SERATISSIMA [illegible] BALLO LISCIO
[illegible] l'ORCHESTRA I PLAYMEN
Per i GIOVANI DISCOTECA

CAMACO
STUDIO 80
CUNEO S.S. 20
BORGO SAN DALMAZZO
[illegible] SERA LISCIO LISCIO LISCIO
ORCHESTRA I LANCIAROLI
PER VOI GIOVANI DISCOTECA

Affermata società di servizi didattici e di formazione professionale
per il completamento della propria rete a livello nazionale cerca
DIRETTORE-SOCIO
[illegible] per la zona di CUNEO
SI RICHIEDE: capacità imprenditoriale - capitale fino 35.000.000 (minimo comunque non disponibile su prodotto) - doti organizzative ed attitudini ai rapporti interpersonali - laurea.
SI OFFRE: posizione manageriale di maggioranza - cariche di amministratore delegato - consulenza aziendale nella gestione - assicurato training know how - un'attività redditizia in un settore di forte prospettiva.
Scrivere Casella POSTALE/AN 1713/2 — 20121 MILANO.

NUOVO CENTRO
olivetti SISTEMI DI GESTIONE
CONSULENZE E PREVENTIVI GRATUITI IN TUTTA LA PROVINCIA
«COMPUTERS» s.d.f. v. F.lli Cairoli 19
BRA Tel. [illegible]

[illegible] DISCOTECA
SABATO 24 MARZO
Festa di Primavera
Stravagantemente...
GIALLO-VERDE-BLU
Siete Originali!!!
Vi aspettiamo ricchi premi
NEW GOLD

COMUNE DI [illegible]
PROVINCIA DI CUNEO
AVVISO [illegible] LICITAZIONE
Il Comune di Barge (CN) intende esperire licitazione privata per l'appalto dei lavori relativi a:
«Sistemazione tratti di via Bagnolo e viale Stazione - primo lotto lavori»
per un importo a base d'asta di L. [illegible]
L'aggiudicazione dei lavori avverrà con il sistema di cui all'art. 1 lettera A) della legge 2-2-1973, n. 14, e con [illegible] accettazione di sole offerte in ribasso, senza prefissione di alcun limite.
Le imprese che intendono concorrere alla gara di cui sopra, devono presentare richiesta in carta legale a questo Comune.
Le domande di cui è parola, che non [illegible] vincolano l'Amministrazione Comunale, devono pervenire al Protocollo [illegible] Comune di Barge (CN) entro il termine [illegible] del 15 aprile 1984.
Barge, li 16 marzo [illegible]
IL SINDACO
(dott. Antonio Abbruni)

[illegible]
CIVILE CARRU'
E' indetta gara appalto concorso offerta prezzi [illegible] soluzione tecnica per impianti [illegible] di personale e cose, riservata a ditte [illegible] A.N.C. cat. 5 D per importo non inferiore a lire 6[illegible].
Per [illegible] partecipazione alla gara inviare domanda [illegible] [illegible] al Commissario Ospedale Civile di Carrù, via Ospedale n. 15, 12061 CARRU', entro e non oltre il 13 aprile 1984.
La richiesta di partecipazione [illegible] non vincola l'Amministrazione appaltante.
Carrù, li 14 marzo 1984.
IL COMMISSARIO
Giovanni Lubatti

TITOLARE D'AZIENDA
vende per fine leasing Mercedes 190 km 23.000 10 mesi, inurtata, bianca, optionals.
Tel. 0172 48.009.

[illegible]
BRA
centralissimo negozio [illegible] alloggio [illegible] muncante libero in via Vitt. Emanuele vendesi.
Tel. [illegible]
ore ufficio.

Sant Pietro
Piazza S. Pietro, 8/b - MONDOVI'

Fino al 31 Marzo
800.000
TI VALUTIAMO ALMENO OTTOCENTOMILA LIRE LA TUA VECCHIA AUTO DI QUALSIASI MARCA E IN QUALSIASI CONDIZIONE SE ACQUISTI UNA PANDA ENTRO IL 31 MARZO 1984. [illegible] OFFERTA NON E' CUMULABILE CON LE ALTRE INIZIATIVE PROMOZIONALI IN CORSO. E' UNA INIZIATIVA DEI CONCESSIONARI FIAT DELLA PROVINCIA [illegible]
[illegible] ACAS SALUZZO - CORSO ROMA 25 - TEL. (0175) 43227 [illegible] AUTONOVA [illegible] DELL'OLMO (CN) - VIA TORINO 171 - TEL. (0171) 61812 [illegible] CARMA FOSSANO - ST. MONDOVI' 19 - TEL. (0172) 61963 [illegible] DELLA VALLE SAVIGLIANO - CORSO ROMITA 1 [illegible] CONVALLAZIONE - TEL. (0172) 33936 [illegible] MONDOVI' - [illegible] REPUBBLICA 2 - TEL. (0174) 42648 [illegible] GENERALAUTO BRA - VIALE MADONNA DEI FIORI 20 - TEL. (0172) 423873 [illegible] GRANDAUTO CUNEO - CORSO NIZZA 42 - TEL. (0171) 61891 [illegible] F.LLI ROSALDO ALBA - COR[illegible] CANALE 2 - TEL. [illegible] [illegible] SACA ALBA - CORSO [illegible] 84 - TEL. (0173) 362574
FIAT

SCI - Quasi 500 atleti al G.P.

Gigante a Lurisia conferma di Viale

I risultati del «parallelo» di Prato Nevoso

LURISIA — Oltre record di partecipanti a una competizione sciistica: ben 472 atleti hanno preso parte all'ottava edizione del Gran premio delle Nazioni, slalom gigante promozionale per juvenes, cuccioli e babies. Provenivano da più importanti ski club italiani, dalla Francia, dalla Svizzera e dalla Germania Occidentale.

Tra gli allievi il favorito della vigilia, il limonese Giovanni Viale, non si è smentito, conquistando il primo posto nel tempo totale di un minuto, (quindici secondi e sessantasei decimi).

Queste le classifiche: baby sprint femm.: 1) Chiara Ottone (Sc Bestriere). Baby sprint maschile: 1) Alberto Delle Piane (Sc Bansicario). Cuccioli femminili: 1) Alessandra Ferrini (Sc Bardonecchia); 2) Delphine Dunan (Francia). Babies maschili: 1) Alexandre Gandoul (Francia).

Cuccioli maschili: 1) Paolo Dellorian (Sc Monviso). Cuccioli femminili: 1) Alessandra Piantalunga (Sc Beatrice). Ragazze: 1) Andrea Seweiger (Germania). Ragazzi: 1) Mikael Schuster (Germania). Allieve: 1) Simona Sodaini (Sc Livorno). Allievi: 1) Giovanni Viale (Sc Limone).

PRATO NEVOSO — Con la disputa dello slalom parallelo si è chiusa la ventesima edizione del «Gran premio Saette Sprite», criterium internazionale per giovani. Ottimo il successo della manifestazione sia per il numero di partecipanti, oltre 300, sia per il lato tecnico.

Nel parallelo la vittoria è andata alla squadra del Colle Occidentali, che ha conquistato il primo posto con Paolo Colombo, tesserato per lo sci club Bestriere, e con Roberta Luparia del Bardonecchia.

Queste le classifiche del parallelo. Giovani maschili: 1) Paolo Colombo (Alpi Occidentali); 2) Matteo Belfrond (Valle d'Aosta); 3 Giovanni Maro (Alpi Centrali). Giovani femminili: 1) Roberta Luparia (Alpi Occidentali); 2) Sabrina Villore (Alpi Centrali); 3) Patrizia Prandelli (id).

b.a.

CALCIO - Troppi infortuni fra i biancorossi

L'infermeria condiziona il campionato del Cuneo

La lotta per il primato con la Pro Vercelli è ancora aperta

Dogliani sempre presente

CUNEO — *Sei partite alla conclusione e tre squadre ancora raggruppate in tre soli punti: Pro Vercelli, quota 35; Cuneo Alpitour e Cairese 32. Campionato ormai vinto dalla Pro o aperto? Al Cuneo sono convinti che i giochi non siano decisi. Spiega in proposito Serra, dando l'impressione di dire cose di cui è convinto, non dettate dalla contingenza o dal ruolo: «Noi non abbiamo certamente la condizione che vantavamo nel girone di andata, ma anche i vercellesi soffrendo. Il fatto che mentre il Cuneo è dovuto incontrare formazioni di rango, loro hanno giocato con squadre modeste e non hanno perso punti. Devono però vedersela nelle ultime quattro partite, un quartetto formidabile, Cairese e Pinerolo in casa; Andora e Aosta in trasferta. Per questo siamo convinti che la lotta è aperta, tanto per la Cairese, quanto per noi».*

Nel girone di ritorno i biancorossi hanno in effetti avuto un calo di rendimento, totalizzando, nelle prime nove partite, dieci punti, contro i 19 dell'andata. Serra lo spiega con i troppi infortuni e assenze che hanno condizionato la formazione a ogni domenica.

Soltanto quattro giocatori, Colombo, Dogliani, Marabotto e Parente sono stati sempre presenti e a disposizione del tecnico nelle prime di ritorno. Tutti gli hanno lamentato forfait, giocando rispettivamente 8 gare (Ponzero, Bertolas, Laporta, Nasta e Bosco), 5 (Cor, Petrini), 5 (Dalmasso, Chiapale, Turini), 4 (Mascagno), 3 (Pasano, Munno) e 2 (Facchini).

«Modificare lo schieramento a gara prova rende inevitabile qualche scompenso, ma speriamo davvero di poter finire il campionato tornando tutti disponibili, per rendere dura la vita alla Pro», conclude Serra.

Per l'immediato, le premesse non sono comunque delle migliori: prima del 1° aprile (gioca la rappresentativa) l'infermeria non si svuoterà del tutto. Il medico sociale Dottor Punghini, con i collaboratori Bertolino e Martinengo, sta cercando di recuperare almeno qualcuno degli infortunati.

A quattro giorni dalla partita con il Pinerolo, le probabilità sono queste: Cos giocherà al 50 per cento (dolori al ginocchio); Facchini, (vecchia contrattura); Turini, 9 (attraverso al quadricipite); Dalmasso, (frattura al piede); Nasta (attraverso al quadricipite); Bertolas, 50 (contrattura agli adduttori).

Gualtiero Franco

HO TROVATO CASA in montagna

GARESSIO 2000 centro turistico

A 8.000.000 in multiproprietà

pagabile in 2 anni

Una proposta decisamente appetibile! Solo 8.000.000 per un appartamento con 4 posti letto a Garessio 2000, bianca d'inverno e verde d'estate, splendida località turistica delle valli cuneesi, servita oggi da 30 chilometri di piste (che diventeranno 70 in un prossimo futuro). Garessio 2000 è a soli chilometri dall'uscita di Ceva, sull'autostrada Savona-Torino.

La proposta è 2000, in multiproprietà in periodi prefissati di 5/6 settimane all'anno. Con questa anche condominiali decisamente basse, proporzionali al periodo di effettivo utilizzo.

PREZZO	N. SETTIMANE		
8 000 000	48-49-50-51-27-28	13-14-15-16-35-36	
	9-10-21-22-44	11-12-37-38-43	
	2-3-4-25-26	7-8-19-20-45	5-6-23-24-46
9000000	29-30-31-39-40	32-33-34-41-42	
14 000 000	52-1-17-18-47		

è:
- Multiproprietà con periodi di 5/6 settimane
- Appartamenti completamente arredati ed attrezzati e subito abitabili
- Gestione del complesso, centro servizi ed impianti sportivi
- Garanzia della proprietà con rogito notarile
- Pagamento dilazionabile fino a 24 mesi

VACANZE è una proposta dell'esperienza CIMIF

Garessio 2000 è possibile anche l'acquisto col sistema tradizionale... e i prezzi saranno sorpresa!

Spett.le CIMIF - Genova
Desidero avere più dettagliate su GARESSIO 2000
☐ vendita in Vacanza
☐ tradizionale
cognome
indirizzo
CAP Città Tel

Cimif

GENOVA - Via Odero, 1 Tel. 010/585864 - 541756
GARESSIO - Ufficio vendite sabato - domenica e festivi - Tel. 0174/81790
TORINO - Via Villa della Regina, 4 - Tel. 011/830218-831061
TORINO - Via Duchessa Jolanda 17 - Tel. 011/756625 -
BEPERALETTI - Viale Regina Margherita, 120 - Tel. 0164/56822

PODISMO - Sabato prossimo a Nucetto, in Alta Val Tanaro

Una giornata dello sport per centinaia di studenti

Gli allievi elementari e medie alla campestre

NOSTRO SERVIZIO

NUCETTO — *Ci tutti (o quasi) i bambini e i ragazzi delle Elementari e Medie di Ormea, Garessio, Bagnasco e Ceva: concorrenti e grande corsa campestre sabato prossimo a Nucetto, in Alta Val Tanaro.*

L'organizzazione è del comitato «Scuola domani», nato da un'intesa tra il distretto cebano e la «Alpitel», specializzata nei collegamenti telefonici. «E' prima in campo sportivo, cui seguirà un torneo di pallavolo e finali il 28 aprile a Garessio e il 5 maggio a Ceva. Abbiamo ottenuto la collaborazione del Ca Val Tanaro, del Comune di Nucetto, della Federazione cronometristi; l'assistenza medica è assicurata dal dottor Calandri e dalla Bianca di Ceva», spiega Scola, presidente del distretto.

Dalle scuole è venuta un'entusiastica adesione. «Oltre 400 iscritti alle gare, arriveranno a Nucetto, in treno e in pullman, altre centinaia di ragazzi che faranno il tifo per i loro compagni: finalmente, l'intera vallata vivrà insieme una giornata sportiva», prosegue il presidente.

Le gare cominceranno alle 9 con la campestre femminile su 800 metri (2ª Media) e proseguiranno fino alle 11 con i 2 mila metri maschili (2ª e 3ª Media); i bambini delle Elementari si cimenteranno sui 600 (femminile) e 1000 metri. Seguiranno le premiazioni.

«Per esigenze scolastiche si è dovuto concentrare tutto nella mattinata», dicono gli organizzatori.

Saranno in palio molti premi: ai primi classificati di ogni categoria andrà un radioregistratore stereo. Inoltre, verranno estratti a sorte fra tutti gli iscritti i nomi di cinquanta ragazzi che nella prima settimana di aprile saranno accompagnati a Verona per assistere agli allenamenti nella Nazionale azzurra di calcio.

«Oltre ai programmi sportivi, abbiamo in calendario un "incontro sull'informatica" aperto a insegnanti e genitori e una successiva visita guidata in aziende che già utilizzano sistemi elettronici: infine, una giornata di studio sui nuovi programmi delle Elementari», *conclude il presidente del distretto.*

Giuseppe Grosso

VOLLEY - Stasera a Savigliano

Il Sadaf ospita i diretti rivali

Arriva il Sandamianese - La serie femminile

— In vista del recupero dello diretto che disputerà questa sera, Savigliano e miano continuano a guidare campionato di serie maschile di pallavolo in compagnia dell'Unimorando che ha però disputato partita in più. sesta di andata il Sadaf si imposto per 3 a 1 nel derby casalingo il Volley Il Racconigi ha perso 3 a 1 con l'Unimorando e il Boves è stato superato ancora una volta casa per 3 a 1 Cancelli!

In classifica il Racconigi è rimasto fermo a quota alle spalle terzetto di testa guida con punti. Il Volley Alba ha 16 punti mentre il Boves è penultimo con 6.

Nel prossimo turno solo il Volley Alba giocherà casa, domani alle 21 contro il Moncalieri. Sabato il Sadaf sarà impegnato a Collegno, Don Bosco. Il Racconigi a La Loggia contro l'ultima in classifica e il Boves a San Damiano.

Botta e risposta tra Comauto e Manhattan nella settima giornata di ritorno del campionato serie D femminile. Le cuneesi hanno vinto trasferta il derby con l'Artusio per 3 a 0 e con lo stesso punteggio in casa sul fanalino Edilemmo di Ovada.

Le due formazioni quindi continuano a guidare appaiate la classifica, le cuneesi che vantano finora una migliori differenza set. Per quanto riguarda le altre squadre della provincia granda, l'Ancel ha superato Villar Perosa per 3 a 1 e il Victoria Emme 80 di Alba stato sconfitto Acqui.

Nel prossimo turno apicco il derby di Cuneo tra la Comauto capolista e l'Ancel

b. b.

CALCIO - Le gare rinviate

Il derby lo scontro Savigliano '81-Manta

CUNEO — Con quasi totale agibilità terreni gioco va normalizzandosi torneo di Seconda categoria, girone M. Soltanto due, infatti, state le partite rinviate: Pedona-Belvetto e Robilante contro la capolista Savigliano 81, che tuttavia tiene il comando.

La diretta inseguitrice saviglianesi, il Manta, ha vinto alla grande (cinque a zero) contro il rimaneggiato Cavallermaggiore. Per i padroni di casa andati a due volte Abate Crepaldi. è venuta la quinta marcatura. delle sioni tra Cuneo e Santa Cervasca. «E' *mancato solo il gol* —, general manager del Santa Croce, Giovanni Schianchi — *La nostra squadra deve ancora trovare la forma ottimale e gli automatismi di gioco».*

Con una rete per tempo, di Manzone e Dotta, la Doglianese ha conquistato i due punti contro Augusta Benese, malgrado la buona impodi gioco non riesce a dall'ultima posizione della classifica.

Equo tra Garessio e Caraglio 63.

Domenica, nell'ottava giornata di ritorno, «match clou» a Savigliano, capolista affronta la diretta inseguitrice, Il Manta. Questi gli incontri in programma: Augusta Benese-Robilante; Caraglio 63-Belvedere; Cavallermaggiore-Garessio; Crocemondovì-Olavennese; Pedona-Cuneo Santa; Pallavolo di Verzuolo-Dogliansse.

b. b.

SERIE D CATEGORIA - Com'è la situazione nei due gironi

Giocatore del cupolista Racconigi è aggredito da un tifoso a Marene

CUNEO — *Quinta giornata del ritorno nei due gironi provinciali Terza Categoria e finalmente un turno abbastanza consistente, numero di incontri disputati. Sono state rinviate soltanto cinque quindici partite in programma e per giocatori e dirigenti già un dato positivo.*

Nel girone A, il capolista Lagnasco, dopo il vittorioso recupero Sandamianese (6-0) ha pareggiato casa il Villanova. Allo rete montregalesi, giunta dopo appena trenta secondi, ha replicato al centesimo. L'incontro è poi protratto novantesimo minuto sul piano dell'equilibrio.

Vittoria del Ronchi che col tennistico punteggio di 6-1 ha superato nervoso Peveragno.

Nel girone B battuta d'arresto per la capolista Racconigi, superata in trasferta dal Marene. E' stato libero Campana, quasi allo scadere, a risolvere l'incontro favore dei padroni di casa, dopo che Di Pietro per il Racconigi aveva pareggiato l'iniziale gol di Alberione. Da segnalare in questa partita lo spiacevole episodio finale con il giocatore ospite Bottonelli aggredito da tifoso locale.

Domenica gioca sesta giornata di ritorno. Questo partite in programma. *A: Donatello - Cervasca; Sandamianese - Orlam; Scarnafi - Chiusa Pesio; Peveragno - Sporting Peveragno; Villanova - Ronchi; Margaritese - Lagnasco; Villafalletto - Roata Chiusani; Pamparato - Sporting Cuneese.*

Girone B: Roreteae - Corneiana; Sommariva Perno - Alta Brenta; Carrù - Sanmichelese; Magliano - Marene; Virtus Carrucana - Genola; Trinitese - S. Giovanni. Riposa il Racconigi.

b.b.

CINEMA E TACCUINO

CUNEO
CORSO: Furyo.
FIAMMA: Don Camillo.
NAZIONALE: Sotto tiro.

ALBA
CORSO: Don Camillo.
EDEN: Il corsaro nero.
MORETTA: The blues brothers.

BORGO S. DALMAZZO
MODERNO: Tempesta.

BOVES
NUOVO: Incubus.

BRA
IMPERO: Lunare.

Furyo.
VITTORIA: Scarface.

BUSCA
LUX: Il paradiso può attendere.

CARAGLIO
SPLENDOR: mezzabella e golosa.

CHERASCO
: Uomo epilogo.

FOSSANO
POLITEAMA: I guerrieri dell'anno 2000.

SALUZZO
: e bronsolan.
ITALIA: tutto va bene siamo rovinati.

SAVIGLIANO
AURORA: I guerrieri della
RITZ: Nine day after.

FARMACIE
Cuneo: Salus, corso Nizza.
Alba: Costa, via Vittorio Emanuele.
Bra: Fides, via Piumati.
Ceva: Gallina, Marenco.
Fossano: Municipale 1, Roma.
Mondovì: Gasco, via Cu
Saluzzo: Delfilippi, corso
Savigliano: Monchiero, piazza Popolo.

ECONOMICI
Alba cerchiamo
Telefonare 0173/35

CLUB L'ALTRO MONDO ALBA
DOMANI SERA
VEGLIONISSIMO ENOTECNICI
con la partecipazione di:
FIORDALISO
e
BEPPE GRILLO

SFIM
RAPIDI
ANCHE CAMBIALI
PRIVATI - DIPENDENTI - DITTE
CUNEO - Via S. Grandis, 38
Tel. 0171-54.067

CLUB 3 T
CLUB MARCHESATO CUNEO
LA CHIOCCIOLA CON PIUMINO
enorme cicogna rilassi rossi e grigi
E' lì arrivato tra noi qui
avrà quel fagotto al becco appeso,
il facile tanto se che ripetesi.
Se per caso non vieni: al GIOVEDI', al SABATO, sera
E RAPRAI CHE ...

AVIS
CUNEO
Corso Nizza, 70 - Tel. ...

ipifim
prestiti a tutti
finanziamenti ...ari in ... - mutui su suite
Rate concordabili per somma e
TORINO - C.so V. Emanuele 40 - tel. 011/515.221 - 517.005
CUNEO - C.so Nizza 1 - tel. 0171/66.247
SAVONA - Via Paleocapa 15/3 - tel. 019/22.212

CAMERA DI ... - CUNEO
... PROVINCIALE - CUNEO
COMUNE DI SAVIGLIANO
CASSA DI RISPARMIO DI SAVIGLIANO

Savigliano 23-27 marzo 1984

Rassegna di macchine ed attrezzature agricole per la pianura la collina e la montagna
Mostra delle novità ed invenzioni artigiane nella meccanizzazione agricola
Macchine agricole nella storia

3ª Fiera della Meccanizzazione Agricola

Orario fiera: dalle 9 ore 20 (ingresso libero)

E' il momento di Opel Corsa

A PARTIRE DA L. 7.360.600*

CHI VI DA' GRANDI PRESTAZIONI IN PICCOLE DIMENSIONI?

Nella versione 1200 cc: 54 CV, oltre 154 Km/h, più di 21 Km/l a 90 Km/h (versione 5 marce), 890 Km di autonomia, 5 posti e Alleggerimento Luce: lunotto termico, poggiatesta anteriori Sev-Thru, orologio al quarzo, accendisigari, ventilatore a tre velocità, tergicristallo con intermittenza, specchietto esterno regolabile dall'interno, tergivetro, contachilometri parziale. Disponibile con 5ª marcia e Corsa è anche 1000 e 1300 cc.

*Prezzo chiavi franco concessionario

ASTAUTO S.n.c. Piazza Romanisio, 10 - Fossano
F.LLI ASTEGGIANO S.r.l. Via Cuneo, 104 - Borgo S. Dalmazzo

OPEL
La scuola dell'intelligenza

Dichiarazioni di Razzetta: commissione non trova un accordo

Il Consiglio di Sestri è diviso sulle accuse di «dubbie amicizie»

L'esponente dc aveva parlato presunte «simpatie» degli amministratori per imprenditori «chiacchierati» - Secondo i partiti di maggioranza si tratta di una diffamazione

SESTRI LEVANTE — Nulla di per la stione particolare costituita nell'ambito Consiglio comunale di Sestri è composta due dc (Conti e Biggi) per la minoranza, da un socialista sindaco Piccinini) e da (Canepa) per la maggioranza, allo scopo di far luce sulle recenti affermazioni del consigliere democristiano presunte «simpatie» degli amministratori per imprenditori dubbia fama (allusione al proprietario Hotel dei Castelli, Antonio Virgilio, presunto mafioso, evaso la settimana dall'ospedale di Milano).

L'on Ghella, consigliere comunista, aveva ravvisato in queste affermazioni i termini della diffamazione — se ne sta occupando, difatti, la magistratura — mentre Comune di Sestri una partita, per così dire, un'inchiesta parallela Conti a — lo ha riferito ieri il sindaco in Consiglio comunale — non hanno ravvisato ingiurie nelle affermazioni Razzetta, mentre parere opposto risultati lo stesso Piccinini e Canepa. Sempre ha riferito che Razzetta non intende riferirsi direttamente commissione comunale, pur ribadendo di voluto, con quelle dichiarazioni, insultare nessuno, proprio per non creare ulteriori confusioni nell'inchiesta aperta dalla magistratura.

Chiusa per il momento questa parentesi «giudiziaria», il Consiglio comunale di Sestri è passato alle pratiche amministrative all'ordine giorno: per prima l'accensione di due mutui con la Cassa depositi e prestiti altrettanti progetti di sistemazione strade comunali di Bernardo (costo dell'intervento milioni) e di Villa Amaro (100 milioni). I mutui stati approvati all'unanimità.

Scontro aperto, invece, sulla variante piano regolatore generale che il punto successivo dell'ordine giorno. Si trattava una modifica di destinazione d' delle zone e nell'area confinante con le Rocche Sant'Anna, tra Lavagna e Sestri. Qui, secondo il piano regolatore, avrebbero dovuto trovare spazio insediamenti abitativi tipo privato (nella era già in predicato una lottizzazione con la famiglia Mutio) e altri a carattere turistico-alberghiero; viceversa la variante prevedeva la destinazione dell'area a verde attrezzato (VA28) e a zona sportiva. In risposta, i consiglieri democristiani hanno immediatamente abbandonato l'aula non prendendo parte né discussione, alla successiva votazione (con la quale è stata approvata variante, hanno votato a favore psi e pdi): «Ci sembra inopportuno — ha dichiarato successivamente il consigliere Razzetta, motivando i cronisti le ragioni della democristiana — che, da un momento all'altro, possibile destinare una zona in parte collinare e quindi più adatta a insediamenti abitativi, ad sportivo, dove la mancanza di lavori pianeggianti non mancherà di creare problemi».

Il piano regolatore prevedeva, fino a poco tempo fa, un grande impianto sportivo, con tanto di piscina e zetto dello sport, nell'area di Cantine Mulinetto, sulla via Aurelia, zona che sarà invece vincolata, pare, ad attività industriali, in vista di un ipotetico ampliamento degli stabilimenti Fit-Ferroutbi.

Marco

Precipita Zoagli

ZOAGLI — Un uomo di 33 anni, Silvio Oneto, che abita nella collina di Zoagli, in località Canarello, è precipitato, poco prima delle 7 di ieri mattina, da una finestra al secondo piano della casetta rustica dove abita con il fratello Aldo, che ha dato l'allarme.

Il posto è subito un'ambulanza della Croce Verde Chiavari, che ha trasportato Oneto all'ospedale di Lavagna. L'uomo ha riportato un trauma cranico e vertebrale, con lo schiacciamento della prima e della terza vertebra, oltre a diverse ferite al volto e alla bocca, con l'avulsione di alcuni denti.

Segnali positivi per la prossima stagione estiva tutto Tigullio

Rapallo ora intravede turismo migliore ma c'è da risolvere il caso-inquinamento

L'anno scorso i cartelli che vietavano i bagni in alcune le più rinomate spiagge della hanno inflitto durissimo colpo presenze - Riaprono alberghi più prestigiosi - E arriva programma

RAPALLO — Rapallo spera che sia la stagione buona nell'83 la spia del turismo aveva marcato «rosso». Dopo progressivo depauperamento strutture alberghiere verificatosi negli ultimi anni, nella scorsa un notevole colpo alla massima industria cittadina lo dieder i cartelli che vietavano la balneazione presenti varie spiagge rapallesi.

«Ci che ci inducono ad essere un po' ottimisti — afferma l'assessore al turismo Gabriele Ravenna, Innanzitutto l'amministrazione si è mossa immediatamente non appena sono stati resi noti i risultati della indagine sull'inquinamento del nostro golfo effettuata tecnici della Dash Watson. Sono stati predisposti interventi per circa un miliardo e mezzo di parte della rete fognaria, dovrebbe entrare funzione fra breve una apparecchiatura per sottoporre a trattamento depurazione le acque del torrente Boate che contribuisce per il 70 per cento all'inquinamento dello specchio acqueo davanti a Rapallo. Ciò comunque da rilevare che il nostro mare non è inquinato, la percentuale colibatteri presenti è bassa. E' piuttosto la nostra normativa che non è in con quella degli altri d'Europa: fossimo all'estero il di Rapallo sarebbe perfettamente balneabile.

«A Pasqua riaprirà Hotel Bristol — aggiunge Ravenna —. Anche questo è un buon inizio: è frutto una struttura lussuosa e dernissima, credo il primo albergo computerizzato del Levante. Il Bristol è stato dei simboli del nostro turismo negli anni d'oro. Benché fronti una questione posti letto sul territorio di Zoagli, fa parte della Associazione albergatori di Rapallo e di fatto sempre gravitato nostra città».

Intanto Rapallo offre qualcosa di interessante anche per questo inizio di primavera. Stasera alle 21, all'auditorium delle Clarisse, settimana di prosa comprende in prima nazionale «O. Marsupio», elchimisteppresentato compagnia Giordana-Zanetti; il lavoro verrà replicato anche domani sera.

Domenica sarà la volta della compagnia Dario Alighiero con «Le notte». Shakespeare e venerdì 30 e sabato 31 ancora in prima «Le Casina» di Plauto il Pegaso. Per Pasqua Rapallo si presenterà interamente addobbata di fiori: per i turisti ci saranno concerti bandistici e corali e teatro dialettale. Il maggio grande raduno di d'epoca di tutte le dimensioni: ci sarà anche la I per il programma «Jella sera».

Quelle che a Rapallo speranze. I pochi chilometri distanza, a Santa Margherita, diventano certezze: «Le previsioni sono confortanti — afferma il presidente dell'Azienda autonoma soggiorno Giacomo Tassara —, dovrebbero riguardare la cifra della nostra politica di essere presenti alle cosiddette "borse del turismo", nelle più importanti fiere ai saloni d'Europa, evidentemente sta dando i suoi frutti. Quest'anno abbiamo operato massiccia sul mercato tedesco recuperare un flusso turistico che ultimamente ci aveva un po' abbandonato. Va anche il turismo congressuale con una media di più congressi all'anno». «Proprio in questi ultimi tempi il potrebbe quanto sarebbe utile a Santa Margherita auditorium posti (possiamo tuttavia soddisfare una più 500-700 persone per volta), area proprietà comunale esistono, barlerebbe ci fosse la volontà parte dell'amministrazione. adesso l'occasione si presenta favorevole perché in la revisione decennale piano regolatore».

Renato

Al processo Chiti parla difesa

«Le accuse di Cian sono inattendibili»

GENOVA — Ultime battute processo per l'omicidio Cesare Chiti, il «boia delle conclusosi in un bagno di (13 ottobre 1977) in cui perse la vita il brigadiere carabinieri Ruggero Volpi, mentre due suoi commilitoni e l'autista Tardito Maggiorini, vennero feriti gravemente.

Per due degli imputati alla sbarra della Corte d'assise di Genova, Salvatore Cima e Renato Ganeria, il rappresentante della pubblica accusa, Luigi Carli, ha chiesto la condanna all'ergastolo; per gli altri due, Pasquale Poloni e Giorgio Chiti, il padre del bandito il p.m. ha richiesto la condanna a 24 anni e

Diametralmente opposte le conclusioni del collegio di difesa, rappresentato per tutti imputati con varie formule Poi, le «subordinate», in caso di condanna, per strappare alla morte civile, o a pesanti pene, i presunti omicidi

Le arringhe collegio di difesa sono state concluse dall'avvocato Ernesto verde. La sentenza è attesa per lunedì dopo parte civile, pubblica e difesa.

I difensori degli imputati hanno avuto come motivo conduttore un unico tema: l'inattendibilità di Luigi Cian, complice degli imputati, che ha confessato il rapimento e tirato in ballo gli attuali imputati

Il processo in corso si fonda sulle accuse di Luigi Cian.

b. b.

Per l'autorizzazione a procedere

E per Manfredi ancora un rinvio

L'on Manfredi

IMPERIA — La giunta della Camera per le autorizzazioni a procedere non ha ancora preso in esame la richiesta della magistratura di inquisire l'ex sottosegretario al Tesoro Manfredo Manfredi. L'argomento, all'ordine del giorno della riunione di ieri, probabilmente non affrontato neppure nella seduta odierna, perché l'organismo parlamentare ha ancora altre pratiche da discutere; è pressoché certo, dunque, che del «caso Manfredi» non si parlerà, ormai, prima di aprile.

A relazionare i colleghi deputati, che dovranno decidere se accettare o respingere l'istanza del procuratore della Repubblica di Milano, Mauro Gresti, il quale intende incriminare «concorso in corruzione per un contrario doveri ufficio» e per «violazione delle norme sul finanziamento pubblico dei partiti», sarà un liberale Raffaele De Lorenzo, di Palermo.

L'ex presidente della Provincia di Imperia, uno dei leaders liguri della dc (alla terza legislatura, era stato eletto nel giugno scorso con 42 mila voti di preferenza), aveva rassegnato le dimissioni carica di giugno scorso, dopo il suo nome era stato collegato allo delle tangenti per la gara d'appalto per il Casinò.

s. d.

Precisazione dell'ufficio stampa regionale

Corsi per le donne «Non sono illegali»

GENOVA — «I corsi formazione professionale riservati a donne e finanziati con il contributo del Fondo sociale europeo furono autorizzati dalla giunta e approvati dal Consiglio regionale». Lo afferma una nota dell'ufficio stampa della Regione, dopo la notizia della emissione sette decreti penali del pretore di Genova a carico componenti giunta presieduta da Alberto Teardo in carica tra il 1982 e il 1983 e di presidenti di enti di formazione.

«Tali iniziative — prosegue la nota della Regione — rientrano in uno dei filoni intervento che il Fondo sociale europeo considera prioritari quanto a compensare situazioni di inferiorità i cui le donne in tutta Europa per l'accesso a determinati impieghi. In sostanza questi interventi sono volti a promuovere l'uguaglianza tra uomini e donne sul mercato del lavoro, rimuovendo ostacoli che penalizzano queste ultime».

formazione professionale alle donne — conclude la nota — vengono autorizzati effettuati tutt'oggi molte regioni che tutti i Paesi della Cee

«Il ministero Lavoro, al quale la giunta regionale aveva a suo tempo sottoposto il problema sollevato pretore di Genova, aveva ampiamente argomentato la propria opinione favorevole allo svolgimento di queste iniziative di formazione».

(Ansa)

Lui uccide lei poi si spara...

— Il dramma che pare ispirarsi poliedrici della personalità ed sua forma di ha fatto due vittime a Nizza.

George la propria carabina con due colpi ed ha sparato alla alle Claudia, costanza, nocl ed colpo mortale sulla poltrona dei salotto. Poi l'uomo ha rivolto l'arma verso di sé

Sanità

Meningite in Liguria

GENOVA — In Liguria sono stati denunciati sei casi un'epidemia di meningite e comunicato diffondersi nuovi casi della terribile infezione: questo il risultato «straordinario» assessorato, convocato dall'assessore regionale Giuseppe Josi, cui hanno preso parte specialisti funzionari sanitari e che è stato presieduto prof. Ferdinando Petrilli, già direttivo dell'istituto igiene e profilassi dell'università Genova.

Il prof. Petrilli, dopo aver esaminato le cartelle cliniche dei quattro casi che si sono verificati Liguria (due a Genova uno a Imperia e uno a Bordighera), ha dichiarato che non è il caso di allarmarsi.

Solo infatti quando i candidati «portatori sani» superano il 20 per cento della popolazione c'è prescrizioni questa situazione è peggiore ipotizzabile al momento.

(p. l.)

Scandalo Teardo: all'esponente del pci inviata comunicazione giudiziaria

Accusato di concussione anche Bramante ex presidente delle «popolari» di Savona

SAVONA — L'ex presidente Iacp, Renato Bramante, comunista è stato raggiunto da comunicazione giudiziaria concussione. Avrebbe intascato tangente di 30 milioni versata da un imprenditore milanese.

Renato Bramante, dipendente di una impresa legata al pci è stato interrogato ieri mattina dai giudici che conducono l'inchiesta Teardo

«Respingiamo nel modo più categorico ogni accusa — ha detto il suo difensore Luciano Germano —, la comunicazione è emessa sulla base della dichiarazione di una teste assolutamente inattendibile. Sono certo che l'innocenza di Bramante, uomo di rigidi principi morali, emergerà nel più assoluto».

L'esponente comunista che era stato al vertice dello Iacp dal 1975 al 1980 (il suo vice era Massimo De Dominicis) avrebbe stato accusato da due dipendenti dell'ente che hanno parlato ai giudici di un viaggio del presidente a Milano dove avrebbe intascato busta da 30 milioni.

La comunicazione giudiziaria era partita la settimana scorsa ma se ne è avuta notizia solo ieri.

In mattinata i giudici hanno a confronto un altro ex presidente dello Iacp, Marcello Borghi, e l'ex direttore tecnico Nicola Guerri. Volevano scoprire Borghi avesse ricevuto una tangente di milioni da un lavoro in un appalto pubblico Valle Bormida. Lo accusa Guerri fornito particolari precisi.

I rimasti fermi sulle loro posizioni. Dopo il confronto non polemico stati interrogati a lungo. In modo particolare i giudici hanno chiesto loro chiarimenti sugli acquisti del combustibile delle case lari e sugli appalti affidati ditte «Jacorossi» e «Hot casa». è legata a Federico Casanova, il grossista di petroli coinvolto per lo scandalo degli «Il ter 16».

Sempre ieri mattina il giudice Del ha respinto l'istanza di scarcerazione presentata legali dell'ex sindaco di Albenga Mauro Testa.

In mattinata è stato convocato un funzionario dell'impresa Pessina, ma l'interrogatorio è stato rinviato.

Dovrà sentito su un appalto vinto per serie di lavori a Finale Ligure nel l'accusa i progettisti avrebbero dovuto assegnare i geometra Lorenzo Bottino dietro pressioni dell'allora presidente dello Iacp Nino Caggero e dell'allora assessore regionale Alberto Teardo.

In serata è stato interrogato l'ingegnere capo della Provincia Domenico D'Ambrosio sullo svolgimento degli appalti dell'amministrazione provinciale

Oggi pomeriggio alle verrà interrogato l'ex vice presidente dell'amministrazione provinciale Gian Franco Sangalli. Domani sarà la volta dell'ex presidente Abrate

Renato Bramante ieri dopo l'interrogatorio ha annunciato le sue dimissioni dal consiglio dello Iacp. Il gruppo comunista si è riservato di accettarle o Il segretario provinciale del pci Elio Ferraris subito ufficialmente l'ex presidente

«L'innocenza Bramante — ha detto — è fuori discussione; anche lui è vittima della peste-corruzione e farfugliante che ora ieri quasi cittadini solo sulla base di false dichiarazioni e di sentito dire».

g. p. e.

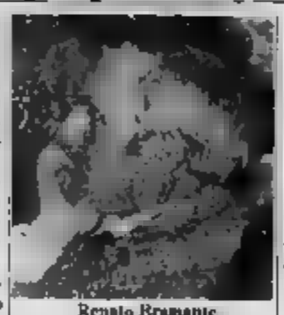

Renato Bramante

S'è concluso il digiuno di Scardaoni

SAVONA — Il sindaco Umberto Scardaoni, come aveva promesso, ha digiunato 24 ore, da martedì ledì, alle 24, come atto di solidarietà popoli del Terzo Mondo richiama lo sterminio per fame.

(m. nu.)

Recco: marito e moglie però condannati

Abuso edilizio «per necessità»?

CAMOGLI — Accade raramente che, a giustificazione di un abuso edilizio, si adduca uno «stato di necessità». E' quanto è accaduto alla pretura di Recco per Angela Giordano, 33 anni, e il marito Vittorio Rossetti, 41 anni, abitanti a Camogli in via Aurelia 248. I due, genitori di un bambino in appisolo di cemento su box hanno costruito una in legno prefabbricata, possedere però il relativo permesso.

Le famiglia Rossetti, colpita sfratto, era alloggiata dal Comune Camogli un appartamento nella via Aurelia, a Ruta. Il sacrificio dell'alloggio, però, era lato basso, non problemi di e di servizio pluriuso personali per il bambino, che è stato anche colpito da bronchite. Per questi motivi, nell'ottobre dell'83, Vittorio Rossetti ha avviato le pratiche per ottenere la Comune, per l'installazione del prefabbricato. Dopo l'assenso della Commissione edilizia, avvenuto Hopo, l'incartamento venne inambientali della Regione, che ha parere positivo alla richiesta il 28 maggio '83. Il nulla osta definitivo da parte del Comune, il 10 giugno di due anni or sono, a giunio però quando i lavori erano già stati completati.

Per questa serie di circostanze, il dirigente del due imputati ha chiesto l'assoluzione per stato di necessità, richiesta a cui si è associato anche il pubblico ministero. Il pretore Biagio Ruggeri ha invece ritenuto i due imputati colpevoli del reato ascrittogli, condannando Angela a cinque giorni di arresto e al pagamento di duecentomila lire, e Vittorio Rossetti a dieci giorni e a trecentomila lire di multa. Ad entrambi il pretore ha però concesso i doppi benefici di legge.

a. pi.

Agevolazioni per impianti «economici»

La Regione presenta il «piano energia»

GENOVA — Mattinata d'intensa attività, anche fuori della «sala verde», in consiglio regionale, sempre diviso «amministrazione» vera e propria e «politica pura».

Energia — L'assessore all'istruzione professionale responsabile dei problemi energetici, Giovanni Persico, è uscito per spiegare in improvvisata conferenza stampa la novità derivata dall'approvazione e dalla pubblicazione sulla Gazzetta Ufficiale della Regione della delibera sull'energia. Si tratta del decollo della norma che ha come fine l'impiego delle energie alternative o comunque del risparmio energetico. Privati, complessi alberghieri, strutture paraindustriali dell'agricoltura (serre, per esempio) che intendono impiegare i pannelli solari per produrre corrente elettrica o acqua calda potranno ritirare presso le Camere di commercio o presso gli ispettorati provinciali all'agricoltura i moduli per presentare le domande

Il decreto favorisce con un finanziamento agevolato tali iniziative, ma al tempo stesso la legislazione regionale, ha spiegato l'assessore Persico, tende anche a premiare chi propone modifiche o ristrutturazioni dei propri impianti industriali produttivi, con un obiettivo di risparmio energetico. In questo secondo caso ci saranno le agevolazioni previste sia per il risparmio effettuato, sia per la industriale

Le domande dovranno essere indirizzate agli enti competenti a partire dall'11 aprile e dovranno pervenire entro il 30 giugno, in alcuni casi, o al massimo entro il 31 ottobre di quest'anno.

Decreto sul costo del lavoro — Una buona parte della mattinata in aula, invece, è stata dedicata a una discussione, definita da alcuni gruppi, specie dai partiti laici, «oziosa» sul merito del decreto sul costo del lavoro, attualmente all'esame del parlamento.

L'«oziosità» del dibattito sarebbe legata al fatto che Regione non è competente in materia e come ente può tutt'al esprimere un'opinione emotiva o politica in generale. La discussione di ieri mattina, provocata dai consiglieri dell'opposizione, pci e msi, non ha portato ad alcuna novità d'ordine politico:

I cinque partiti della maggioranza hanno difeso la posizione mentre comunisti e missini, posizioni ufficiali del loro partiti, l'hanno attaccata. termine ciascuno schieramento ha presentato proprio ordine giorno, stati respinti quello dei msi e quello del pci, mentre è stato approvato, dopo la replica del presidente della giunta Rinaldo Magnani, quello della maggioranza pentapartito.

Polemica con il Comune di Genova — In apertura di seduta, oltre all'approvazione pratiche di ordinaria amministrazione, c'è stata una breve battibecco tra l'assessore al bilancio Luigi Grillo e l'opposizione comunista.

Grillo criticato nelle scorse settimane il Comune di Genova, che il ricorso da una maggioranza di sinistra chiarimenti dal sulla posizione politica assunta, Grillo ha confermato le sue osservazioni: ha detto che il ha destinato 17 miliardi allo spettacolo a alla «cosiddetta cultura» e solo un miliardo per le spese «produttive».

Paolo Lingua

Alfa Romeo

UNA QUESTIONE DI INTERESSI

FINO A L. 3.000.000

PAGABILI IN

Per tutti i modelli

ARNA e ALFA 33

immatricolati entro il 30 aprile 1984

Solo presso i concessionari province SAVONA e IMPERIA:

AUTO ROJA S.p.A.	Ventimiglia C. Limone Piemonte 11/b	0184/356644
CASAUTO s.r.l.	Finale Lig. Via del Sagittario 7	Tel. 019/690662
F.lli	Cairo Mont. C.so Marconi 100	Tel. 019/504220
DELBO' F.lli	Sanremo C.so Marconi 48	Tel. 0184/63111
& C. s.r.l.	Albenga V. Aurelia (circonvallazione)	Tel. 0182/50357
GERINO Pietro & Figli	Imperia Viale Matteotti 136	Tel. 0183/20343
S. CAR s.r.l.	Savona Via Cimarosa 21	Tel. 019/803196-7

3

Mentre il sindaco Lorenzi minaccia di dimettersi

Ventimiglia [redacted] un piano dc e psi [redacted] d'accordo

I socialisti, però, [redacted] rispettati gli accordi, faranno entrare in crisi la gi[redacted] - Mercato, commercio ed edilizia

VENTIMIGLIA — Riunione infuocata l'altra sera tra i direttivi [redacted] partiti che [redacted] pongono la maggioranza consigliare a Ventimiglia (dc, psi, psdi, pri). La seduta ha avuto toni accesi e le minacciate dimissioni del [redacted] Lorenzi, psi, hanno fatto [redacted] po' rientrare le polemiche.

Alla riunione non hanno partecipato i socialdemocratici, [redacted] divisi dopo le recenti dispute interne. Il primo cittadino ha dichiarato: «*Il diffuso malessere in seno alla maggioranza, il distaie*[redacted] *e la* [redacted] *collaborazione di alcuni assessori dc ai problemi correnti, nonché la disfunzione degli uffici* [redacted] *nali dove pratiche non si trovano o spariscono devono trovare risposte immediate*».

Il sindaco Aldo Lorenzi

Così si è giunti alla stesura di un piano [redacted] mettere in atto. [redacted] esponenti socialisti hanno proposto [redacted] colleghi dello scudo crociato uno schema che dovrà essere attuato in breve tempo.

In primo luogo [redacted] devono subito discutere i piani di zona, il riassetto del piano commerciale e quello di adeguamento che potrebbe immediatamente offrire posti di lavoro. La Comcentro [redacted] Roverino (l'edificio è pronto su una superficie di 12 [redacted] metri quadri) sta attendendo questa normativa per aprire il nuovo complesso.

Lo spostamento del mercato del venerdì, sulla cui ubicazione i democristiani indicherebbero Roverino, è ancora oggetto di accese discussioni. Per ora, però, non si è trovata ancora una [redacted] comune.

Inoltre si avverte la necessità indorogabile di bandire immediatamente il concorso per il posto di ingegnere capo del Comune, vacante dal 1980 e che crea disagi notevoli. Mettere in cantiere opere che non costino eccessivamente, come il risanamento del borgo medievale nel centro storico che potrebbero dare respi[redacted] rilancio all'edilizia, è un altro punto del programma.

Per ora pare ci sia stato un accordo, anche se sofferto, ma se i patti non saranno rispettati i socialisti sembrano decisi a [redacted]re in crisi l'attuale amministrazione.

i. m.

Discusso l'altra sera in Consiglio il nuovo bilancio

Imperia, per il porto commerciale la Provincia stanzierà un miliardo

Altri lavori sono previsti [redacted] il li[redacted] scientifico [redacted] Ventimiglia e per la caserma dei carabinieri del capoluogo - Eletto Panizzi, ex sindaco di Taggia, al posto [redacted] Lotti

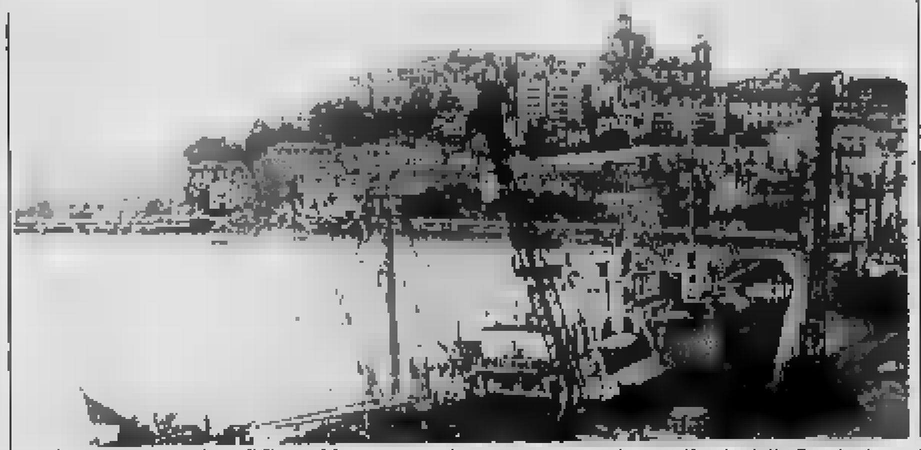
Imperia. Una veduta di Porto Maurizio: per lo scalo commerciale un miliardo dalla Provincia

IMPERIA — Il Consiglio provinciale di Imperia ha eletto mercoledì sera nuovo assessore effettivo il dott. Ro[redacted] Panizzi, ex sindaco di Taggia, in sostituzione del dimissionario dottor Giovanni Lotti; hanno votato scheda bianca i consiglieri del pci, msi e pli.

[redacted] nomina sarà occasione di un probabile «rimpasto» nell'attribuzione delle deleghe in seno alla giunta, non essendo probabile che Panizzi assuma l'incarico di assessore all'Istruzione e Cultura: sono in corso, in proposito, trattative all'interno della maggioranza.

Nel [redacted] della seduta il Consigli[redacted] ha successivamente approvato a maggioranza il bilancio pluriennale 1984/86, quello annuale 1984 e la relazione programmatica che erano stati illustrati dal presidente Leo Pippione e dall'assessore Pietro Ianardi.

In totale le risorse della Provincia per il 1984, per fronteggiare le spese correnti e il rimborso prestiti, ammontano a 22 miliardi, con un incremento, rispetto al 1983, [redacted] superiore al tasso di inflazione programmato. Nella sua relazione [redacted] presidente [redacted] messo in evidenza la rilevante entità degli appalti per opere pubbliche concessi [redacted] 1983 e 1984, per un [redacted] di [redacted] venti miliardi, «dando così un notevole aiuto — ha detto — al settore edilizio in crisi».

Ha, tuttavia, manifestato qualche timore per il 1985 ove venisse ridotto, come preventivato, il contributo dello Stato per l'ammortamento dei mutui: «*Per quel che ci riguarda* — ha osservato — *abbiamo fatto il possibile per contenere le spese di carattere ordinario. Nel settore del personale, ad esempio, la percentuale di incidenza della spesa sul bilancio totale è passata dal 69 per cento nel 1981 al 60,50 per cento del 1984*».

Fra le opere pubbliche [redacted] maggior rilievo contemplate nel bilancio pluriennale, da citare la variante alla strada Imperia-Dolcedo, in corrispondenza all'abitato di Piani, con una spesa di circa 850 milioni, mentre 600 milioni sono previsti per la sistemazione [redacted] dell'incrocio della strada di Perinaldo con la via B[redacted] in Comune di Vallecrosia.

In totale la provincia spende annualmente, per la manutenzione [redacted] e straordinaria del proprio patrimonio stradale, oltre 11 miliardi. In altri settori, da ricordare un miliardo per proseguire i lavori del [redacted] Liceo scientifico di Ventimiglia, un miliardo per la palazzina destinata all'accasermamento dei carabinieri del capoluogo. «*Condizione necessaria per acquisire, in permuta, il complesso della Caserma Crespi destinato a centralizzare in un unico posto tutti gli uffici finanziari provinciali*».

Nel campo più strettamente economico, infine, previsto un [redacted]ardo per l'avvio dei lavori [redacted] nuovo porto di Imperia, e 700 [redacted] per lo sbarramento del [redacted] Ferraria.

b. v.

«No» definitivo della giunta comunale

Baiardo non ospita il centro antidroga

[redacted] sacerdoti avrebbero voluto creare una [redacted]munità per il recupero dei tossicodipendenti

SANREMO — L'amministrazione comunale di Baiardo ha detto ufficialmente no alla realizzazione [redacted] una [redacted]munità per il recupero dei tossicodipendenti che il centro assistenziale «L'Ancora» di Vallecrosia avrebbe voluto creare alla periferia del paese, in un terreno incolto di proprietà della Chiesa.

Un no definitivo e motivato, come ha spiegato il sindaco dr Mario Laura [redacted] una lettera inviata all'«Ancora» e alle parrocchie di Vallecrosia e di Baiardo, «*dalla necessità di salvaguardare l'economia principale del paese e cioè il turismo, risorsa che mal si concilia con la droga e i tossicodipendenti, con o senza "ex" detenuti*».

Ma non è stata soltanto l'arma della difesa del turismo a mettere d'accordo maggioranza e opposizione. «*Siamo molto perplessi* — spiega Laura — *anche per l'infelice ubicazione decisa dai sostenitori dell'iniziativa. L'area* [redacted] *questione, oltre a confinare con l'abitato di Berzi, è quasi impossibile da ra*[redacted]. *ba*[redacted] [redacted] *c'è acqua,* [redacted] [redacted] *fogne. Realizzare quegli impianti* [redacted] *zona* [redacted] *complessa verrebbe a costare milioni. Una* [redacted] *insostenibile*».

Il Consiglio comunale [redacted] riunitosi informalmente per prendere una decisione in merito alla richiesta [redacted] Centro antidroga di Vallecrosia, ha respinto l'accusa, mossa [redacted] più parti, di mancanza [redacted] umanità, di scarsa sensibilità e di limitato senso morale. «*Baiardo* — sottolinea Laura — *non è assolutamente insensibile ai problemi sociali e umanitari, e lo dimostra il fatto che da decenni ospitiamo la colonia estiva e il centro di recupero per handicappati "Don Orione"*».

L'amministrazione comunale, nel formulare [redacted] proprio dissenso, ha tenuto presente la volontà della popolazione che, subito dopo essere venuta a conoscenza del progetto di Berzi, aveva sottoscritto una petizione, poi inviata alle autorità e al presidente della Repubblica Pertini. Il documento recava [redacted] firme: quasi tutte quelle dei capifamiglia del paese. Come si ricorderà, però, la raccolta di firme aveva ottenuto l'effetto contrario: la moglie del capo dello Stato, signora Voltolina, aveva inviato una lettera al parroco di Vallecrosia, don Angelo, invitandolo a continuare la sua coraggiosa battaglia contro la droga.

«*Alla fine di febbraio* — ricorda [redacted] sindaco di Baiardo — *ci eravamo incontrati con i responsabili del centro di Vallecrosia e con i due parroci interessati, don Angelo e don Nello, per un chiarimento. Volevamo rendersi esattamente conto di quelle che erano le intenzioni del centro. Ci siamo resi conto che i programmi e i fini dell'iniziativa erano poco chiari. L'esposizione ci ha fatto pensare a qualcosa di improvvisato*».

Il Comune conclude la sua lettera invitando i responsabili della comunità dell'«Ancora» a cercare una valida soluzione alternativa.

Gian Piero Moretti

Rievocato in assise [redacted] misterioso episodio accaduto a Sanremo l'estate scorsa

Un regolamento [redacted] nella «mala» [redacted] al [redacted] di un pescatore?

L'imputato, latitante, è una vecchia conoscenza della polizia - La vittima ora è in [redacted]

IMPERIA — L'imputato [redacted] irreperibile, la parte lesa è in carcere per traffico di droga: nasce con una veste insolita l'ultimo processo [redacted] questa sessione di corte d'assise che inizia stamane a Imperia. Ivo Scaduto, 41 anni, via Galilei 25, Sanremo, si è dato alla latitanza dalla scorsa estate. Era scomparso pochi giorni prima che il giudice istruttore Giacomo Moraglia spiccasse mandato di cattura contro di lui per aver sparato ad Antonio Rosapinta, 27 anni, via Canepa 51, un pescatore siciliano che [redacted] avesse una doppia vita.

Scaduto è accusato di tentato omicidio, detenzione e porto abusivo d'armi, guida senza patente. S[redacted] difensore è l'avv. Giusy Allavena. Scaduto è una vecchia conoscenza delle forze dell'ordine e del Palazzo di Giustizia. Era già comparso in assise, ed era stato assolto per insufficienza di prove dall'accusa di aver trasportato illecitamente armi da Sanremo a Milano, in occasione di due fatti criminosi dei quali erano stati protagonisti i fratelli Mafodda: la rapina, fallita, al deposito della «Galbani» e il tentato omicidio di Ignazio Contu.

L'episodio che lo ha di nuovo messo nei guai è accaduto a Sanremo l'11 giugno dell'83. In piazza Eroi Sanremesi, di [redacted]tte, qualcuno aveva esploso un colpo di pistola contro la «Dyane» guidata da Rosapinta. Att[redacted] il finestrino un proiettile aveva raggiunto l'uomo alla regione [redacted] destra, era fuoriuscito dallo zigomo, lasciando illeso l'occhio. Medicato all'ospedale, Rosapinta era stato giudicato guaribile in 20 giorni. Alla polizia, però, non aveva saputo (o voluto) indicare il nome del misterioso aggressore.

Il commissario Gennaro Sidero, in [redacted] paio di mesi di indagini, era risalito a Ivo Scaduto. Nel frattempo, si era verificato un colpo di scena: Rosapinta era stato arrestato. Prima per scontare dieci giorni di reclusione a seguito di una condanna [redacted] pretore di Sanremo che lo aveva ritenuto [redacted] responsabile [redacted] aver minacciato con un rasoio un egiziano, poi, a metà luglio, per aver fatto parte, secondo il sostituto procuratore Mariano Gagliano, di una vasta organizzazione incaricata di piazzare gli stupefacenti sulla Riviera dei Fiori.

Rosapinta era stato bloccato al porto vecchio dalla Guardia di Finanza di Genova assieme al padre Vito, 53 anni. Complessivamente, era[redacted] state sei [redacted] persone catturate tra Palermo, Torino e la Liguria: tra di esse, un altro sanremese, Marcello Rotolo, 25 anni. L'operazione aveva preso il via dall'arresto, a Genova, di un palermitano, Nicolò Pecoraro, sorpreso con sei etti di eroina pura.

Ivo Scaduto

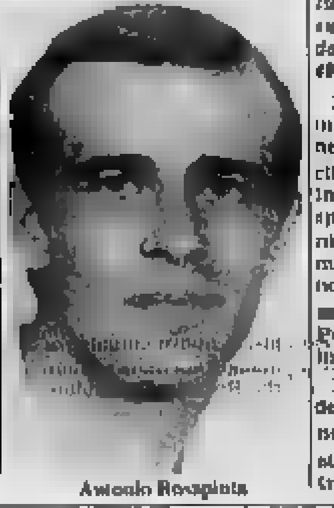
Antonio Rosapinta

I carabinieri hanno fotocopiato numerose pratiche

[redacted] un blitz al [redacted] esaminati [redacted]

L'operazione potrebbe essere collegata all'arresto del croupier Benza

SANREMO — I carabinieri della squadra di polizia giudiziaria del tribunale sono tornati al casinò e da alcuni giorni sono impegnati a fotocopiare altri documenti, altre pratiche, nuovi schedari alla ricerca di chiarire punti ancora oscuri della tormentata esistenza della casa da gioco della Riviera. L'indagine è top secret. Nessuno degli investigatori, ovviamente, vuole dire cosa sia cercando.

Voci di corridoio assicurano però che nel mirino della magistratura ci sarebbe l'elenco dei dipendenti, vecchi e nuovi. Pare anche [redacted] il nuovo blitz dei carabinieri non sarebbe estraneo l'arresto, [redacted] la settimana [redacted] di Pierino Benza, l'ex croupier condannato al «*processo del Solaro*» ad un [redacted] di reclusione per lo scandalo delle vincite truccate ai tavoli della roulette.

Benza è tornato in carcere per una brutta storia di lettere minatorie e un tentativo di estorsione. L'ex croupier aveva scritto a raffica insulti anche a diversi giudici di Sanremo. Le manette ai polsi gli sono strette mentre imbucava l'ennesima missiva. Con grande sorpresa degli investigatori, però, questa volta contenuto e destinatario erano diversi. Nella lettera, anonima, e sempre scritta a mano, indirizzata ad un altro ex croupier attualmente in pensione, fratello, pare, di un notissimo uomo politico, si chiedevano infatti 50 milioni in cambio del silenzio su un fatto poco pulito che sarebbe stato commesso anni fa.

Del «*caso Benza*» [redacted] interesseranno i giudici di Milano. La pratica, poiché riguarda anche magistrati del tribunale sanremese, passerà al capoluogo lombardo per competenza. L'ex croupier in carcere è assistito dall'avvocato Franco Moreno. A palazzo di giustizia ieri mattina veniva data quasi per scontata la possibilità di una perizia psichiatrica.

L'arresto di Benza è molto chiacchierato a Sanremo. Da più parti si dice che «*sui misteri, gli intrallazzi ed i vecchi padrini* [redacted] *casinò*» potrebbe saperla molto lunga. Militante, prima dello scandalo, nel psi, Pierino Benza proprio anche per quella sua veste politica avrebbe potuto conoscere «*verità scottanti*» mai ve[redacted] a galla prima. In quest'ottica potrebbe spiegarsi anche il suo recente tentativo di estorsione.

Si dice inoltre che l'ex croupier, subito dopo l'arresto, abbia «*cantato parecchio*». Abbia in altri termini parlato, confessato, rivelato ai magistrati episodi controlegge. Verità o fantasie? E' presto per dirlo. Da quando è chiuso in carcere qualcuno però a San[redacted] non riuscirebbe [redacted] a chiudere occhio.

r. b.

Altro rinvio per i box dei pescatori

IMPERIA — La commissione edilizia ha rinviato la discussione sulla posa in opera di una trentina di box metallici prefabbricati ai margini dell'area portuale di Levante.

La richiesta era stata inoltrata da un gruppo di pescatori per risolvere [redacted] problema della custodia di reti molto costose ed altro materiale [redacted] pesca.

Il rinvio della trattazione è stato motivato con la necessità [redacted] che vengano meglio specificati i luoghi dove tali box dovrebbero essere insta[redacted]

Per gli abusi edilizi (tre in tutto)

Ancora «sigilli» a Diano Marina

DIANO MARINA — I carabinieri di Diano Marina hanno eseguito gli altri due ordini di sequestro di fabbricati, disposti dalla pretura di Imperia, per abuso edilizio e «violazione all'ordine di sospendere i lavori di costruzione».

I sigilli sono stati posti a due fabbricati realizzati nella «zona di supporto turistico» in prossimità di Diano Calderina.

Una costruzione (piano terra e primo piano) è di proprietà di Raffaele Papalia, 44 anni, l'altra (un locale seminterrato) appartiene ad Antonino Panuccio, 34 anni.

Sale così a tre il numero dei sequestri [redacted] fabbricati, operati a Diano, nel giro [redacted] cinque giorni. Non è esclu[redacted] che la magistratura disponga ulteriori interventi.

Sarebbero infatti circa 25, complessivamente, le denunce sporte nei confronti dei [redacted]rietari di fabbricati.

f. d.

La «maxiparcella» di De Francisi

SANREMO — Sarà la magistratura a decidere sul pagamento della maxiparcella di 270 milioni all'avvocato Natale De Francisi, uno dei membri della commissione incaricata di stendere il capitolato per la gara d'appalto del casinò. Il legale si è infatti rivolto al tribunale affinché il Comune provveda a versargli la somma dovuta.

La commissione era presieduta da Roberto Andreaggi, il consigliere democristiano finito in carcere, e comprendeva, oltre De Francisi, gli avvocati Fausto Cuocolo e Franco Bolorio e il commercialista Gi[redacted]o Oldoini. Soltanto quest'ultimo è stato pagato (la parcella era di 124 milioni) dopo un decreto ingiuntivo del tribunale. Natale De Francisi ha deciso di seguire l'esempio di Oldoini, ed ha chiesto [redacted] giudici di condannare il Comune al versamento [redacted] 270 milioni, equivalenti all'1,5% del valore del contratto d'appalto (18 miliardi) con relativi interessi.

(c. d.)

Il pci chiede le sue dimissioni, Anzardi estende l'invito a tutta la giunta

Contestato il sindaco [redacted] Vallecrosia

Il primo cittadino Politi è sotto inchiesta per alcuni presunti abusi edilizi - Le polemiche

VALLECROSIA — Ancora [redacted] volta, come già era accaduto in occasione della precedente riunione, il Consiglio comunale di Vallecrosia si è aperto l'altra sera sullo scottante argomento dell'inchiesta giudiziaria [redacted] coinvolge il sindaco Roberto Politi, democristiano.

[redacted] primo cittadino ha però liquidato la questione con poche parole. «*Prego i consiglieri* — ha detto — *di non farmi domande alle quali non potrei rispondere. Sono vincolato dal segreto istruttorio*».

I procedimenti penali che riguardano Politi [redacted]: si riferiscono alla costruzione di [redacted] gruppo di villette su terreni franosi, nella zona di «*Conca Verde*» (una vicenda che risale a metà degli Anni 70, nella quale la posizione del sindaco sarebbe marginale) e [redacted] la stessa abitazione del primo cittadino, a Bordighera. Questa seconda inchiesta è più ampia e complessa, coinvolgerebbe anche i rapporti di Roberto Politi con la cooperativa edilizia «*H.C.M.*» e ipotizza il reato di «*concussione*». Gli investigatori hanno sequestrato documenti in Comune a Vallecrosia e [redacted] sindaco, riguardanti pare anche la situazione patrimoniale della moglie. Gli [redacted] sono condotti dal giudice istruttore del tribunale di Sanremo Giacomo Moraglia.

Dopo il brevissimo intervento [redacted] di Politi, il gruppo comunista [redacted] ha rinnovato [redacted] richiesta, già anticipata nelle settimane scorse in un manifesto affisso in città, di dimissioni del primo cittadino. «*Per salvaguardare* — ha spiegato il capogruppo Dario Biamonti — *la trasparenza delle istituzioni e per una questione di correttezza nei confronti del Consiglio e della popolazione. Il sindaco deve lasciare il* [redacted] *posto finché non* [redacted] *fatta piena luce su questa vicenda*».

La proposta del pci non ha trovato consensi negli altri gruppi. L'ex sindaco Anzardi, leader [redacted] «*Lista civica*» all'opposizione, ha chiesto che sia l'in[redacted] giunta a andarsene, e anche all'interno della stessa maggioranza, indipendentemente dal «*caso Politi*», esiste un certo [redacted]. «*Ogni* [redacted] *lavora per conto suo* — ha detto il delegato all'urbanistica Giuseppe [redacted], della *lega democratica* — *manca la collaborazione e il contatto* [redacted] *la cittadinanza*».

Fiorucci ha preso spunto da [redacted] manifestazione di protesta organizzata nella [redacted] consiliare da un gruppo di genitori di studenti delle scuole medie, contro [redacted] rifiuto dell'amministrazione a creare un servizio mensa e il «*tempo pieno*» per i ragazzi che abitano fuori Vallecrosia.

I dodici consiglieri di maggioranza (dc, psdi, lega democratica) [redacted] sono trovati comunque compatti nell'approvare il bilancio di previsione per il [redacted] (pareggia a quota 5 miliardi e 338 milioni), respinto invece dai tre gruppi d'opposizione: pci, psi e «Lista civica» di Anzardi.

c. d.

Niente scuola per parlare sulla pace

IMPERIA — Assemblee d'istituto saranno organizzate entro la fine del mese in tutte le scuole superiori di Imperia per sensibilizzare gli studenti al problema [redacted] pace nel mondo.

Lo hanno deciso, ieri mattina, gli allievi dell'istituto magistrale, dell'Itis e dell'Ipsia, durante una riunione tenuta all'aperto, nei giardini della stazione ferroviaria [redacted] Oneglia.

(f. d.)

Imperia: tregua fra medici e direzio[redacted]

IMPERIA — All'ospedale di Imperia, nei giorni scorsi, una delegazione dei professori primari ha chiesto di essere ricevuta dal presidente Ivo De Michelis: oggetto [redacted] colloquio una «chiarificazione» dei rapporti, che non sarebbero del tutto idilliaci, fra il corpo medico ed il direttore sanitario, dott. Tiziano Gennaro.

A conclusione dell'incontro è stato deciso [redacted] periodo di tregua di sei mesi.

[redacted] v.

moustache
VENDITA PROMOZIONALE
CALZATURE UOMO
SCONTO 50%
dal 22 marzo
12 via Feraldi - SANREMO

IDEACASA ARREDAMENTO TUTTUFFICIO
REGALO HOBBY
ARTIGIANATO
CARAVAN CAMPING MININAUTICA
STARBENE
FUORISTRADA
GASTRONOMIA
VIAGGI E VACANZE

Primavera
FIERA DI GENOVA 23 MARZO 1° APRILE 1984
COMINCIA A VIVERE LA NUOVA STAGIONE
ORARIO
FERIALI DALLE 15 ALLE 23 FESTIVI E SABATO DALLE 10 ALLE 23
DOMENICA 1° APRILE DALLE 10 ALLE 21
FIERA INTERNAZIONALE DI GENOVA - P.LE KENNEDY 1 - 16129 GENOVA - TEL. (010) 53911 - TELEX 271424 FIERGE I

VIAGGI NEL BILANCIO — Il problema della raccolta rifiuti

Se Savona ha più spazzatura il «tenore della vita» è alto?

Lo sostengono molti [illegible] - Il volume del «prodotto» era nell'81 di 21.500 tonnellate, l'anno [illegible] di 23.114 - Il Comune dovrà spendere [illegible] miliardi per [illegible] servizio

SAVONA — Tra gli «allegati al [illegible] previsione [illegible] e alla previsione programmatica [illegible] prossimo triennio, l'amministrazione comunale ha inserito, doverosamente, anche quella dell'Amnu, l'Azienda municipa[illegible] per la nettezza urbana.

[illegible] globale [illegible] gestione «sfiorava» i [illegible] miliardi [illegible] 1981, lo scorso anno ha superato i 4. L'Amnu [illegible] circa 120 dipendenti, [illegible] quali [illegible] addetti al servizio raccolta e 47 allo spazzamento. Da [illegible] anni si è favorita la «raccoltensione» e in città i contenitori [illegible] vetroresina sono oltre [illegible] Quelli con [illegible] in plastica [illegible] [illegible] 350, una volta erano 3500. Riguardano le zone che gli automezzi del servizio raccolta [illegible] possono raggiungere.

Se è vero, come alcuni sostengono, che il tenore [illegible] vita [illegible] una comunità lo si può dedurre anche dalla quantità di rifiuti che produce, abbiamo Savona ha fatto progressi. Nel [illegible] aveva un «prodotto» di [illegible] tonnellate, l'anno [illegible] ha raggiunto 23.114 tonnellate. Tutto materiale che finisce all'ormai decrepito forno d'incenerimento di Zinola e alla [illegible] discarica [illegible]

[illegible] Monta, in attesa di [illegible] vi impianti, a cominciare [illegible] quello di compostaggio, capace [illegible] trasformare i rifiuti in concime. Il Comune [illegible] bi[illegible], per quest'anno, una previsione di [illegible] oltre 1 miliardo e 300 milioni.

Mantenere pulita la città [illegible] costoso e [illegible] facile, specie per [illegible] collaborazione un po' [illegible] parte [illegible] tutti. E' emblematico [illegible] caso del mercato del lunedì. A [illegible] l'area [illegible] piazza [illegible] Popolo [illegible] come[illegible] campo [illegible] battaglia. [illegible] ambulanti lamentano che i contenitori disponibili sono pochi, quelli dell'Amnu, [illegible] tra l'altro inutilizzabili perché il mercato sia trasferito [illegible] da poter utilizzare le spazzatrici automatiche, sostengono esattamente il contrario e suggeriscono [illegible] far pagare il lavoro straordinario agli [illegible] bulanti stessi.

«Molto utile e apprezzato» viene [illegible] il servizio di lavaggio. [illegible] mattino tocca al [illegible] sottopassaggi, alle gallerie, a taluni punti nevralgici, come le sole del municipio, [illegible] tea[illegible] del duomo e altre. Nel [illegible] della notte [illegible] ripuliscono, [illegible] preferenza, i portici [illegible] Paleocapa.

Tra le novità in programma durante l'anno in corso, [illegible] primo posto [illegible] raccolta differenziata del vetro. In diversi punti [illegible] città [illegible] installati appositi contenitori, almeno una trentina. Il rottame sarà venduto a un'azienda di Dego. E' previsto il potenziamento [illegible] servizio [illegible] colta dei rifiuti ingombranti, problema che assilla molta gente e che, purtroppo, qualcuno risolve incivilmente lanciando ogni genere [illegible] oggetti, ad esempio, sul greto [illegible] torrenti.

A questo riguardo l'Amnu prevede [illegible] servizi «stagionali», che contemplano anche la pulizia delle spiagge libere.

Ivo Pastorino

2 - (continua)

Rinviata l'elezione [illegible] presidente

BORGHETTO S. SPIRITO — E' stata rinviata [illegible] alcuni giorni per il mancato accordo tra i partiti l'elezione del presidente [illegible] per [illegible] depuratore che associa i Comuni di Loano, Borghetto, Tovo e Balestrino.

In base agli accordi esistenti [illegible] maggioranza di Loano, [illegible] più importante, la presidenza toccherebbe al partito [illegible] che [illegible] rientrare in giunta.

(g. m.)

Domenica a Savona sarà consegnata l'ambulanza donata da «Specchio dei tempi»

Allarme in mare, una prova generale con la nuova lettiga della Croce Rossa

Si tratta di [illegible] Fiat Ducato-modulo d'emergenza acquistato grazie ai lettori de «La Stampa» - All'esercitazione, nello specchio acqueo del porto, parteciperanno i vigili [illegible] fuoco, la polstrada [illegible] la Capitaneria

SAVONA — Domenica alle 10 «La Stampa - Specchio dei tempi» consegnerà alla Croce [illegible] Savona la [illegible] autoambulanza Fiat Ducato - Modulo d'emergenza, [illegible] per volontà dei lettori. Dopo un breve periodo di rodaggio e [illegible] il punto, il Modulo d'emergenza entrerà in funzione a tutti gli effetti.

[illegible] Savona ci sarà un [illegible] in più, concepito secondo i criteri più moderni del [illegible] lo soccorso, attrezzato in modo particolare per [illegible] incidenti stradali, gli interventi più impegnativi, la rianimazione sul posto della disgrazia.

Oltre alla consegna e [illegible] inaugurazione, per domenica mattina è in programma anche un'esercitazione di protezione civile, alla quale parteciperanno i vigili del fuoco [illegible] Savona e di Genova [illegible] le motolance e l'elicottero, [illegible] Capitaneria di porto di Savona, la polizia stradale e naturalmente [illegible] Croce [illegible] Il tutto si svolgerà sulla calata Pietro Sbarbaro e nel porto [illegible] Savona.

[illegible] un'azione altamente spettacolare, ma molto aderente alla realtà. Non una semplice prova, [illegible] appunto una vera e propria esercitazione, di cui si terrà conto [illegible] futuro in caso di interventi simili.

Sarà lanciato un allarme simulando l'incendio del rimorchiatore «Elemo», dell'Ilmasub, nello specchio acqueo [illegible] [illegible] Capitaneria e [illegible] banchina del alle auto; [illegible] ranno le ambulanze, [illegible] so il [illegible] Modulo [illegible] emergenza, [illegible] motovedette e l'elicottero del maggiore Sergio D'Agostino, comandante il Nucleo di Genova. Particolare [illegible] sarà dedicata da [illegible] te della [illegible] di [illegible] [illegible] dell'ambulanza Fiat Ducato.

[illegible] e domenica pubblicheremo il programma dettagliato della cerimonia d'inaugurazione e della manovra di [illegible] in [illegible] Dopo la consegna [illegible] parte de «La Stampa - Specchio [illegible] tempi», la nuova ambulanza sarà inaugurata dalla signora [illegible]ria Rosaria D'Acquino, [illegible]glie del nuovo prefetto [illegible] Savona, Orefice; la signora D'Acquino, proprio ieri, ha assunto anche la carica di presidente della sezione femminile della Croce Rossa. Sarà poi il vescovo [illegible] Savona [illegible] Noli, monsignor Giulio Sanguineti, a impartire la benedizione al nuovo mezzo.

L'avrà a disposizione un'ambulanza come il [illegible] d'emergenza comporta una collaborazione e [illegible] coordinamento maggiori fra tutti gli [illegible] preposti al soccorso, dalla Croce Rossa alle pubbliche assistenze, dai [illegible] [illegible] fuoco [illegible] carabinieri, [illegible] vigili urba[illegible] alla Capitaneria e [illegible] Guardia di Finanza.

Una veduta dell'interno del Fiat Ducato modulo d'emergenza, dotato di rianimatore Logic 07

In modo particolare sarà approntato [illegible] piano con le équipes del Pronto Soccorso e di rianimazione dell'ospe[illegible] S. Paolo, quest'ultima diretta dal professor Carlo Ebbli, [illegible] che il Modulo [illegible] emergenza [illegible] sfruttato in [illegible] sue caratteristiche, anche [illegible] personale medico a bordo.

L'esercitazione di protezio[illegible] civile [illegible] inizierà alle 11. L'azione dei vigili del fuoco sarà coordinata dal maggior Michele Costantini, vicecomandante di Savona, quella della [illegible]a dal profes[illegible] Bedini, responsabile del settore Protezione civile.

Il commissario del comitato [illegible] Savona [illegible] Croce Rossa, dottor [illegible] Cortese, spiegherà i motivi che hanno portato alla [illegible] di questa nuova ambulanza. Le cui caratteristiche [illegible] illu[illegible] [illegible] [illegible] [illegible] rozzeria Savio di Torino, che ne hanno [illegible] progettazione, disegni e allestimento as[illegible] [illegible] personale di ruolo e volontario della Cri di Savona.

La manifestazione, curata anche dal dottor Elio De Luca, vicecommissario della Cri [illegible] [illegible] a commissario [illegible] quella di Varazze, si concluderà con [illegible] cocktail nel salone della «A'Campanassa».

Sandro Chiaramonti

La famiglia di Borghetto che da due giorni «alloggia» nei corridoi del Comune

«Non vogliamo altro, soltanto una casa»

Otto persone (padre, madre e sei figli) sfrattati dall'alloggio dove abitavano - Chiedono un aiuto a chiunque possa darglielo - Una lunga storia combattuta a colpi di carta da bollo - Dieci milioni d'affitto in due anni

BORGHETTO S.S. — La famiglia Governara, immigrati [illegible], ha passato [illegible] accampata [illegible] mesi [illegible] [illegible] primo piano [illegible] Comune di Borghetto: due vigili sono rimasti in servizio [illegible] piantonamento.

Sono in otto, padre madre e 6 figli, senza casa e [illegible] immediata prospettiva di [illegible] sistemazione. Domenico Governara, [illegible] anni, carpen[illegible] disoccupato che [illegible] provvedere alla famiglia facendo il pescatore, la moglie Silvia Campisi, [illegible] anni, i figli Vincenzo 14 anni, Isabella 13, [illegible] 11, Alessandra 8, Francesco 3 e Fabio di [illegible] arrivati a Palazzo civico di Borghetto l'altro [illegible].

[illegible] giorni prima erano stati sfrattati da un appartamento ammobiliato; negli ultimi giorni il Comune li [illegible] fatti alloggiare [illegible] una pensione.

«Non siamo stati sfrattati per morosità — dice Domenico Governara — ma per un raggiro. L'appartamento [illegible] dato l'ultimo alloggio con la promessa che lo avremmo potuto occupare [illegible] limiti di tempo. Ma il proprietario non è stato dello stesso avviso».

«Dopo parecchi [illegible] di lite, tramite avvocato, sono riuscito a dimostrare che non siamo noi gli inadempienti, ma lui. Ho pagato quasi 10 milioni di affitto. Un impegno questo che pongo al di sopra di tutto e ai miei figli inoltre non è mai [illegible] un passo [illegible]».

Borghetto. Padre, madre e i sei figli nei corridoi del Comune

Una storia triste, come tante uguali [illegible] forse non arriva alle cronache, ma che stride maggiormente a Borghetto, [illegible] in [illegible] quasi 10 mila [illegible] sono vuoti, destinati a [illegible] case o alla località stagionale.

Il [illegible] dell'affitto non esiste, trovare una casa è impresa scoraggiante e quando si trovi (come capita anche in altri centri) si deve versare qualche milione a fondo perso, mezzo affitto sotto banco e [illegible] alla luce del sole [illegible] equo canone.

Silvia [illegible]: «Eravamo a Borghetto nel '78, [illegible] ne andammo [illegible] motivi di lavoro e siamo tornati tre anni fa e da allora non [illegible] siamo più sistemati. Abbiamo la residenza, [illegible] si può sostenere che siamo [illegible] transito».

La famiglia Governara è rimasta anche ieri a presidiare il Comune in attesa [illegible] sviluppi compreso il piccolo [illegible] febbricitante per una bronchite; soltanto Francesco è [illegible] regolarmente all'asilo.

Il padre sostiene: «Case ce ne sono, non la chiedo a Borghetto, anche altrove. C'è stata offerta una [illegible] di quattro metri quadrati con i servizi all'ultimo piano. Non basta. Non [illegible] convinto che il Comune abbia fatto il possibile per trovarci una sistemazione [illegible] promessa per un appartamento a Toirano, a 350 mila lire al mese e con la firma [illegible] parecchi cambiali come cauzione. Per noi andrebbe [illegible] ma dopo la promessa nessuno il più comparso».

Soltanto la sensibilità di qualche multiproprietario immobiliare potrà risolvere il problema dei Governara. Il Comune non [illegible] alloggi disponibili, ce [illegible] [illegible] di proprietà [illegible] ente [illegible] monale di assistenza [illegible] inabitabile: per sistemarlo servirebbe qualche decina di milioni.

g.m.

I carabinieri hanno anche individuato i ricettatori

Cengio, giovane denunciato rubava a bordo delle auto

CENGIO — I carabinieri del nucleo [illegible] hanno denunciato un giovane operaio di Cengio, Claudio Garello, 19 anni, via Volta 1, accusato di una serie di furti su auto.

Nel corso di una perquisizione nella sua casa i militari hanno trovato pellicce, [illegible] e denaro che proverrebbero da colpi [illegible] e [illegible] nei giorni scorsi. Sono stati anche denunciati per ricettazione Michele Di Giglio, 21 anni, Cengio, via Sanlaffredarra 12 e Francesco Greppi, 18 anni, Bocchetta di Cengio. Sono accusati di avere acquistato refurtiva da Claudio Garello.

(g. p. c.)

L'eroina nel bagno

SAVONA — Un tossicodipendente di 27 anni, Antonio Tancredi, residente in via Sarello 4, è stato condannato ieri mattina dal tribunale [illegible] Savona a 2 anni e otto mesi di reclusione per detenzione di sostanze stupefacenti.

[illegible] corso di una perquisizione in un appartamento che aveva affittato in corso Rio[illegible] erano stati trovati 30 grammi di eroina pu[illegible] nascosti in un angolo del bagno. [illegible] giovane [illegible] difeso [illegible] [illegible]e l'eroina era per uso personale. Dopo [illegible] sentenza Tancredi [illegible] stato scarcerato.

(g. p. c.)

Portuale condannato

SAVONA — Un portuale [illegible] Albissola Mare, Pietro Allegrini, 45 anni, abitante in via Nino Bixio 10 è stato condannato [illegible] mattina a 6 mesi di reclusione per detenzione di armi da guerra.

La settimana scorsa era stato trovato in possesso [illegible] [illegible] pallottole calibro 9 lungo, proiettili che sono in dotazione delle forze armate. [illegible] corso delle indagini gli [illegible] della volante di Savona hanno scoperto anche chi avrebbe [illegible] le pallottole a Allegrini. E' un ex appuntato dei carabinieri, Agostino Stefani, abitante a Fasciana in provincia [illegible] Cuneo.

Contro l'ex graduato è stata aperta un'inchiesta. Il tribunale non ha concesso al portuale la libertà provvisoria.

(g. p. c.)

Rubate [illegible] antenne

[illegible] — Le apparecchiature dell'impianto ripetitore [illegible] Radio Riviera 1 di Alassio, sistemate sul Monte Fiascaivino, sono state rubate da ignoti ladri. Il danno patito ammonta a 5 milioni di lire. Radio Riviera 1 dovrà inoltre per [illegible] giorni trasmettere [illegible] [illegible] frequenza di riserva.

(g. m.)

Senza esito la riunione di La Spezia

Poligono d'Albenga slittata la chiusura

ALBENGA — E' stata rinviata a data da destinarsi [illegible] definitiva chiusura del Poligono di [illegible] Diacono a Salea [illegible] Albenga sollecitata dall' [illegible] comunale. E' questo l'esito interlocutorio della riunione del comitato [illegible] paritetico regionale tenutasi martedì a La Spezia e alla quale ha partecipato per il Comune di Albenga l'assessore all'urbanistica Giancarlo Lupini. Un nuovo accordo dovrà [illegible] raggiunto a tempi brevi.

La chiusura del poligono era [illegible] per il 31 [illegible] scorso [illegible] ma le autorità militari [illegible] si sono [illegible] vincolate da una data che [illegible] stata [illegible] un'apposita convenzio[illegible], [illegible] soltanto [illegible] cordo di massima, [illegible] al 1981 e mai ufficialmente formalizzato.

La questione si dovrà risolvere tra il Comune [illegible] Alben[illegible] ed il Comando torinese della Regione militare Nord-Ovest. L'assessore Lupini ha spiegato: «L'incontro con le [illegible] militari [illegible] entro [illegible] quindicina [illegible] giorni per dare forma concreta alle conclusioni del comitato mi[illegible] paritetico regionale. A La Spezia si è concordato: la chiusura del poligono nei tempi più brevi possibili e si dovrà fissare [illegible] data; il passaggio [illegible] demanio militare [illegible] [illegible] di Albenga di un'area [illegible] 35 mila metri quadrati in frazione Salea».

L'area che il Comune di Albenga potrà acquisire come indennizzo per il ritardo è quella che viene utilizzata ogni anno per la mostra-mercato del [illegible] Pigato e [illegible] potrà comunque avere destinazione pubblica.

Il problema più spinoso [illegible] sia tuttavia quello dei tempi necessari a trasferire le [illegible] citazioni a tiro dal poligono all'aperto di [illegible] Diacono a quello artificiale in galleria che [illegible] costruito nel [illegible] [illegible] Ortovero su di un'area già individuata. L'opera, [illegible] informazioni ottenute [illegible] albenganese [illegible] è considerata prioritaria e [illegible] [illegible] ultimi aggiornamenti dei prezzi [illegible] miliardi.

Si prolungano due moli [illegible] Albenga

ALBENGA — Il provveditorato [illegible] alle opere marittime della Regione Liguria ha appaltato [illegible] Albenga, [illegible] una [illegible] di circa [illegible] milioni, i lavori per il prolungamento [illegible] due moli sulla spiaggia di Levante [illegible] corrispondenza di regione Burrone. Un terzo molo adiacente alla [illegible] del circolo nautico era già stato prolungato lo [illegible] anno.

Mentre gli accordi sembravano oramai consolidati

Giunta incerta ad Alassio Testa si dimette dalla dc?

ALASSIO — [illegible] tentativo di dare una soluzione tripartita (dc, psi, psdi, che [illegible] voti su 30) alla crisi amministrativa di Alassio, apertasi circa due mesi fa, procede in modo contraddittorio.

[illegible] un punto [illegible] ufficiale, i tre direttivi hanno approvato la riedizione della precedente giunta (con l'esclusione dei pli) e ieri sera attorno [illegible] tavolo delle trattative sedevano, infatti, delegazioni con un mandato sostanzialmente positivo per la [illegible] risoluzione [illegible].

Da [illegible] punto di vista, invece, più personale [illegible] ufficiale [illegible] sono segnali di instabilità.

[illegible] soprattutto [illegible] atteggiamento [illegible] sindaco democristiano Traiano Testa, insegnante, che una settimana fa ha consegnato una lettera, che potrebbe anche essere definita di dimissioni, nelle mani [illegible] capogruppo dc, Attilio Arzigheili, il quale non ha ufficializzato tale comunicazione. Testa [illegible] seguito da altri due consiglieri democristiani, Gianni Badano e Franco Godi.

La notizia, rimasta riservata, è improvvisamente stata [illegible] pubblica proprio alla vigilia dell'incontro di [illegible] che potrebbe [illegible] quello definitivo.

Testa afferma che la lotteria [illegible] non tanto l'intenzione [illegible] destabilizzare la situazione ma di dichiarare la disponibilità ad accettare tutte le situazioni, giungendo sino a dimettersi pur di far largo a tali soluzioni.

[illegible] anche un braccio di ferro fra psdi e dc per quanto riguarda gli assessorati alla Cultura e al Turismo e quello alle Opere pubbliche.

Dal canto loro i liberali hanno cercato di reinserirsi nella trattativa proponendo un incontro per esaminare una coalizione eguale [illegible] quella caduta (su [illegible] stesso più) per questa [illegible].

Contro [illegible] basso operazione [illegible] potere, [illegible] sulla semplice spartizione di poltrone», si schiera il psi con un comunicato ufficiale.

ECONOMICI

Dà Torino per necessità sola marina di buoni alberghi lavori di decorazione accordo 75% a pensionati, militari, alberghi per maggio a luglio 84. Scrivere Publi Compass 5344 — 10100 Torino

PRESTITI SUBITO

[illegible] a tutti senza ipoteca su auto e camione
- fiduciari rapidissimi
- agevolazioni per casalinghe

STUDIO [illegible]
Via Paleocapa 13/3 - Savona
Tel. 018 / 22.212

Per opere pubbliche 600 milioni, 2500 per le spese correnti

Albissola: bilancio «stretto»

ALBISSOLA MARINA — E' [illegible] bilancio conto quello presentato dalla giunta [illegible] Marina, presieduta dal repubblicano Franco Germini. Due miliardi e mezzo saranno destinati a coprire le spese correnti del Comune, 600 milioni andranno invece alle opere pubbliche, in particolare per portare a termine la nuova palestra, che gli assessori hanno definito «un piccolo palazzetto dello sport». L'opposizione comunista, [illegible] però criticato la costruzione, giudicandola «inestetica». L'impianto non servirà solo alle scuole, ma anche a società sportive della zona.

Saranno poi portati a termine interventi [illegible] salvaguardia nel centro storico, la cui illuminazione è stata completata nei mesi scorsi, e in altre aree del settore antico della cittadina.

Il sindaco Gervasio, tempo fa, aveva annunciato di avere in programma un piano per salvare la Passeggiata degli Artisti, minacciata da una lenta ma inarrestabile decadenza.

Il Comune affiderà [illegible] un tecnico uno studio, per trovare [illegible] via d'uscita. I massi stanno infatti per sgretolarsi. «Il bilancio — conclude il vicesindaco dc Claudio Dottino — vuole realizzare, con il denaro che abbiamo a disposizione, i risultati migliori per Albissola Marina».

A Superiore, nei giorni scorsi, nella [illegible] dei congressi c'è stata un'assemblea pubblica organizzata dal psi. Era presente il vicecommissario [illegible] della federazione Renato Pezzoli, segretario regionale socialista. Di fronte a [illegible] centinaia [illegible] persone Pezzoli ha ribadito l'intenzione, da parte del partito, di formare una giunta [illegible] sinistra psi-pci, [illegible] lo stesso gruppo consiliare uscente. Teresio Concon è [illegible] riconfermato nella carica [illegible] Gli ultimi nodi, prima di formare [illegible] nuova maggioranza, devono essere sciolti dal psi, che ha provocato la crisi, proprio per protestare contro gli atteggiamenti di Concon. Le delegazioni del psi e del pci si sono incontrate più volte per trovare un accordo.

m. m.

fabbrica in pelle...

OCCASIONI DA NON PERDERE

LE VOLPI a partire da £.1.000.000

[illegible] Sarra Ecoli (CE) Via Don Mario Borda, [illegible] tel. 010-750.943
[illegible] Rapallo (GE) Via S. Anna, 104 tel. 0185-67.854
Esclusivisti [illegible] anche:
[illegible] Spezia - Corso Cavour, 153 tel. 0187-31.181
[illegible] Ligure - [illegible] Elvio, [illegible] tel. 0184-664.[illegible]

Albert Pellicce

APERTO LA DOMENICA

[illegible] STOP pagamento

Fino al 31 Marzo

800.000

TI VALUTIAMO ALMENO **OTTOCENTOMILA LIRE** LA TUA VECCHIA AUTO DI QUALSIASI MARCA [illegible] IN QUALSIASI CONDIZIONE SE ACQUISTI UNA **PANDA** ENTRO IL 31 MARZO 1984. QUESTA OFFERTA [illegible] E' CUMULABILE CON [illegible] ALTRE INIZIATIVE PROMOZIONALI IN CORSO. E' UNA INIZIATIVA DEI CONCESSIONARI FIAT DELLA PROVINCIA DI SAVONA

[illegible] AUTOFIORI VARAZZE - VIA PARASIO 48 - TEL. 941793 [illegible] AUTOFOSSATI ALASSIO - VIA L. DA VINCI 162 - TEL. 42521 [illegible] AUTOBETTE ALBENGA - VIA DALMAZIA 145 - TEL. 540008; [illegible] & SNC. [illegible] SAVONA - VIA [illegible] TEL. 30555 [illegible] IRMALITO FINALE LIGURE - C.SO D. ALIGHIERI 7 - TEL. 692081 [illegible] PEDRAZZANI [illegible] MONTENOTTE - VIA BRI[illegible] PARTIGIANE 16 - TEL. 504381

FIAT

Oggi pomeriggio [redacted] «Comunale» l'amichevole coi rossoblù

La [redacted] Genoa-baby [redacted] due [redacted] canadesi

Viviani vuole vedere all'opera, oltre agli stranieri, anche [redacted] portiere Innocenti - Ingresso unico duemila lire - Domenica la pausa: i biancazzurri pensano già a Trento

SANREMO — La Sanremese oggi si allena in amichevole contro il Genoa Primavera presentando, se le indiscrezioni [redacted] confermate, un paio di «canadesi» in prova e un portiere (un certo Innocenti), tanto per dare [redacted] po' di [redacted] a questo improvvisato appuntamento settimanale (prezzo unico lire 2000). Poi, domenica, come tutta [redacted] serie C, osserverà un turno di riposo.

Un vantaggio [redacted] svantaggio questa so[redacted] «Per noi [redacted] sicuramente un vantaggio — sostiene "mister" Viviani —. Ci servirà a recuperare qualche infortunato e a rigenerare le forze per lo sprint finale della stagione. Cioè verso la salvezza».

Sanremo. Il momento magico di Arecco domenica contro il Vicenza: sta segnando il gol dell'1 a 1

Salvezza: una parola magica dalla quale la [redacted] e di[redacted] da nove giornate, 810 minuti di gioco che i biancazzurri disputeranno più in trasferta (Trento, Fano, Bologna, Treviso e Brescia) che in [redacted] (Spal, Ancona, Rimini e Parma).

Ma [redacted] quanto è [redacted] quota salvezza? [redacted] «Può bastare [redacted] punto a partita», è il parere di Luciano Sassi, direttore sportivo [redacted] Legnano. Considerando che i lombardi sono [redacted] gradini al di sotto della Sanremese il calcolo può [redacted] bene anche a Viviani. Forse per questo [redacted] nel dopo match [redacted] Sanremese-Vicenza il tecnico aveva detto che «ormai ci si può salvare anche pareggiando sempre». Come [redacted] che e [redacted] punti (i ventidue attuali più gli ipotetici [redacted] da conquistare) potrebbe esserci il [redacted] spirato obiettivo.

La classifica è, in effetti, sempre estremamente complessa. Sul fondo, escludendo il Trento ormai condannato se non [redacted]ora dalla matematica almeno dal suo disastroso ruolino di marcia, per gli altri tre posti [redacted] valgono il capitombolo in [redacted] [redacted] ancora la massima incertezza. Il Legnano, un mese fa, sembrava spacciato, [redacted] nelle ultime cinque giornate [redacted] inanellato altrettanti risultati utili [redacted] l'hanno riportato sotto.

Anche il Fano sembra [redacted] sersi ripreso. Solo il Rimini si è aggiunto, [redacted] ultime [redacted] meniche, al lotto [redacted] pericolanti. E i romagnoli hanno un calendario davvero singolare: in casa affronteranno praticamente quasi tutte [redacted] prime della classe come Bologna, Modena, Vicenza, Spal e Reggiana: fuori se la vedranno [redacted] qualche diretta [redacted]rente per la [redacted] [redacted] Fanfulla e Sanremese.

[redacted] la faranno i biancazzurri [redacted] a salvarsi? «Io sono convinto che abbiano tutti i numeri per farlo. [redacted] squadra di gran temperamento, che sa giocare [redacted] palla, che può mettere [redacted] difficoltà qualsiasi avversario. Ci hanno fatto tremare», aveva detto Giorgi, allenatore del Vicenza, dopo il 2-2 [redacted] domenica al «Comunale».

«Ma occorrerà far punti fin [redacted] Trento», [redacted] sottolineato Viviani che [redacted] [redacted] del [redacted] tranquillo per la prossima trasferta sul [redacted] dell'ultima della classe. Il Trento non ha mai vinto, [redacted] [redacted] lì c'è l'ex Di Prete, non sarà sicuramente una scampagnata.

Fra le squadre [redacted] la Sanremese troverà sul [redacted] [redacted]mino nelle ultime nove giornate [illegible] giochi per la promozione o per [redacted] retrocessione. E' il Treviso [redacted] [redacted] punti più avanti dei [redacted]. «Ma è pur sempre una tranquillità relativa. In questo campionato nessuno può rilassarsi. Basta uno scivolone e [redacted] è nuovamente nei guai», conclude Viviani che oggi pomeriggio [redacted] alla prova i suoi contro i [redacted] dei baby del Genoa.

Bruno Monticone

Il cammino verso la salvezza

- [redacted] punti [redacted] (BOLOGNA, MODENA, Fanfulla, VICENZA, Trento, REGGIANA, Sanremese, SPAL, Rondinella).
- **Sanremese punti** [redacted] (Trento, SPAL, Fano, Bologna, ANCONA, Treviso, RIMINI, Brescia, PARMA).
- **Fano punti 20** (Ancona, PARMA, SANREMESE, Treviso, BOLOGNA, Carrarese, Legnano, REGGIANA, Prato).
- **Fanfulla punti 19** (LEGNANO, Treviso, RIMINI, MODENA, [illegible] RONDINELLA, [illegible] [redacted] Reggiana [illegible]
- **Legnano punti** [redacted] (Fanfulla, RONDINELLA, Trento, Brescia, TREVISO, Bologna, FANO, Carrarese, MODENA).
- [redacted] **punti 18** (Carrarese, VICENZA, Parma, RONDINELLA, Spal, MODENA, Trento, Fanfulla, FANO).

In maiuscolo le partite casalinghe.

Grande boxe domani al Palasport: il campione [redacted]peo affronta l'americano Austin

Oliva e Obel, che notte a Chiavari!

Il pugile napoletano prepara la [redacted] del titolo continentale dei superleggeri - Obelmejias si batterà con Si[redacted] per quella [redacted] può [redacted] considerata la semifinale per la [redacted] al mondiale dei mediomassimi - Tra i match «di contorno» spiccano quelli che hanno per protagonisti il chiavarese La Vite e il sestrese Vassallo

CHIAVARI — *Finalmente il grande circo della [redacted] fa tappa nel Levante ligure: tutto è pronto per il supermeeting che si svolgerà domani sera al Palazzetto [redacted] Sport di Sampierdicanne [redacted] vedrà affrontarsi pugili [redacted] titolo mondiale [redacted] europeo, [redacted] prima fila [redacted] [redacted] il venezuelano Fully [redacted] La manifestazione [redacted] organizzata dal Comune, [redacted] autonoma di Chiavari e dalla Regione, [redacted] una [redacted] complessiva che [redacted] aggirarsi sugli 80 milioni. Per la riunione chiavarese si è mossa anche la Rai che trasmetterà in diretta, sulla seconda rete (ore 23 [redacted] gli incontri che vedranno impegnati i due big.*

Inutile dire che il clou della serata è rappresentato dal match di Patrizio [redacted] il campione [redacted] dei superleggeri [redacted] vedrà con l'americano (proviene [redacted] Wisconsin) Kevin Austin, sulla distanza [redacted] otto riprese. [redacted] il venticinquenne boxeur partenopeo, si tratta [redacted] una tappa [redacted] avvicinamento all'ormai imminente [redacted] un [redacted] difesa della corona [redacted] con José Ramon [redacted] Fosa, campione spagnolo della categoria, e Austin [redacted] rappresenta senz'altro un test validissimo: il pugile d'oltreoceano ha alle spalle tre anni di professionismo e su nove incontri ne ha vinti sette [redacted] k.o., pareggiandone uno e perdendone un [redacted] punti.

Patrizio Oliva protagonista della riunione di Chiavari (Tel.)

Dopo Oliva, [redacted] sul ring Fully Obel (che [redacted] realtà si chiama Fulgencio Obelmejias) che affronterà, in otto rounds, lo statunitense Henry Sims: il [redacted] verrà ripreso via satellite dalla televisione venezuelana e si tratta di una vera e propria semifinale per il titolo iridato dei mediomassimi. Dopo aver fallito per due volte l'assalto alla corona mondiale [redacted] medi (battuto da Marvin Hagler a [redacted] nel [redacted] e a Sanremo nel 1983), il trentenne Fully Obel è passato di categoria e domani sera tenterà di sbarazzarsi del coloured di Chicago, Sims, per avvicinarsi al confronto mondiale.

Altri quattro ma[redacted] faranno da cornice ai due confronti principali: il chiavarese [redacted] Beppe La Vite incrocerà i guantoni per otto riprese con Francis Tripp, campione francese [redacted] superpiuma. Dopo la sconfitta [redacted] Melluso, [redacted] il titolo italiano, il ventiseienne pupillo di [redacted] Copello, tenta l'avventura europea e [redacted] bel-tosse il pugile transalpino avrebbe buone [redacted] di arrivare all'incontro «continentale» (con il vincitore della prossima sfida tra Alfredo Raininger, campione in [redacted]ca, e il belga [redacted] Marc Renard). Inoltre il [redacted] sestrese Vassallo e il superpiuma chiavarese Mascaro affronteranno rispettivamente [redacted] riprese) i «carneadi marocchini» Amrani e Chahbung (sesto e quinto nella graduatoria nazionale) e infine [redacted] il leggero [redacted] se la vedrà (sempre sei riprese) [redacted] il venezuelano Nelson.

E' annunciata la presenza (nelle vesti [redacted] spettatore) [redacted] Nino La Rocca, che il prossimo 23 giugno affronterà (Montecarlo o Sanremo) [redacted] «Cobra» Curry per la corona mondiale [redacted] welters.

Domani [redacted] i prezzi [redacted]no relativamente contenuti: [redacted] mila [redacted] per un posto a [redacted] ring, [redacted] mila per i «primi» di ring, [redacted] mila per la tribuna. E dopodomani, tutti a Sestri Levante per un altro meeting che avrà come principali protagonisti i pugili locali Tassisto e De Lorenzi.

Aldo Costa

[redacted] - Per Caperana-Vecchia Chiavari un insolito rinvio

La [redacted] il derby

Intanto [redacted] Carlo Grasso prosegue la [redacted] marcia trionfale: [redacted] otto punti di vantaggio sul Carasco, secondo in [redacted]

La Carlo Grasso [redacted] polverizzando tutti i record e vola [redacted] la promozione, [redacted] equilibrio [redacted] incertezza continuano a caratterizzare [redacted] per la piazza d'onore [redacted] Carasco, Fontanabuona e Rupinarese.

In coda il derby tra Caperanese e Vecchia Chiavari ha avuto un epilogo [redacted] unico che raro, mentre il Ri Calcio [redacted] è riuscito a vincere lo scontro diretto [redacted] il Colombo Ram.

Maledetta (e benedetta) tendinite. Dovrà essere ripetuto (pare l'8 aprile) lo scon[illegible] Chiavari [illegible] stracittadine si è disputata [redacted] campo [redacted] Caperana davanti a un folto pubblico, ma è stata sospesa al 80' quando i padroni di casa erano in vantaggio per 2-0. Cam[redacted] impraticabile? Rissa tra i giocatori? Niente di tutto questo: l'arbitro si è improvvisamente «bloccato» per il riacutizzarsi di [redacted] vecchia tendinite ed è stato costretto ad anticipare suo malgrado il [redacted] di chiusura. I [redacted] locali [redacted] sono andati su tutte le [redacted]rie mentre la «torcida» del [redacted] Corso [redacted] ti[redacted] sospiro di sollievo.

Doppietta inutile. Il destino ha riservato [redacted] brutta sorpresa a Marcello Loi: il ventottenne attaccante ha fatto il [redacted] rientro nelle [redacted] della Caperanese dopo un lungo periodo di inattività ma ha dimostrato [redacted] non aver smarrito il fiuto del gol impallinando per due volte l'incolpevole Oronti. In casa verdeblù ci si stava già preparando a festeggiare il «Loi-day» ma poi ci si è messo di [illegible] direttore di gara...

Addio Vecchia? Almeno per lo spareggio salvezza [redacted] la Caperanese mister Carmelo «Vinicio» Entuoli [redacted] di poter contare sulla squadra titolare, [redacted] evidentemente [redacted] impegni della domenica mattina non [redacted] graditi ai giocatori biancocelesti. Della formazione [redacted] base erano presenti i soli Luongo, Chiari e Oronti e l'inizio della partita è stato ritardato [redacted] mezz'ora perché alle [redacted] c'erano soltanto 10 elementi. Vecchia Chiavari ormai allo sfascio?

Supersquadra. Questa Carlo Grasso non finisce [redacted] di stupire: la formazione [redacted] Visani stravincerà il campionato e stabilirà senz'altro [redacted] serie di [redacted] «imbattibili». Al momento attuale (dopo 21 partite) i nerazzurri sono [redacted] 29 punti (8 [redacted] vantaggio [redacted] Carasco che è secondo), frutto di [redacted] vittorie, 3 soli pareggi e [redacted] sconfitta. [redacted] se [redacted] non [redacted] l'attacco più prolifico (segnate [redacted] e [redacted] meno perforata (appena 8 gol [redacted] passivo).

Sirio. La Rupinarese ha colto un'importante affermazione sul terreno [redacted] Marina (1-0) e torna a minacciare il secondo posto del Carasco.

Nuti. [redacted] se [redacted] davvero brutta nella sfida con la Nuova Vallesturla: i biancocelesti di Ezio Bergamo stavano ormai [redacted] grandosi alla sconfitta quando il centrocampista Nuti ha inventato [redacted] magnifico [redacted]. A 3' dal fischio finale il «nostro» ha esploso una fucilata [redacted] punizione [redacted] oltre trenta metri e ha [redacted] l'estrefatto portiere ospite.

Vecchietto terribile. Chi non si ricorda di «Gigio» Giordan, bandiera dell'Entella e della Lavagnese? L'intramontabile difensore levanti[redacted] giocando gli ultimi [illegible] Calcio [redacted] ogni domenica è sempre tra i migliori. Stavolta il vecchio «Gigio» si è addirittura concesso il [redacted] del [redacted] ed è riuscito a riequilibrare l'iniziale vantaggio

Balsamo. Turi Balsamo, allenatore-giocatore del Ri [redacted] sperava proprio in una [redacted] vittoria sui genovesi [redacted] Galluccio [redacted] alla fine ha dovuto accontentarsi [redacted] pareggio.

a. c.

Amichevole alle [redacted] 15 al «Macera»

La Samp oggi [redacted] Rapallo

RAPALLO — Calcio spettacolo oggi pomeriggio alle ore 15 allo stadio «Macera»: di scena la Sampdoria di [redacted] Ulivieri che affila le armi con i bianconeri in [redacted] gara casalinga di domenica prossima contro l'Avellino.

Sugli spalti dello stadio rapallese si daranno convegno sicuramente moltissimi tifosi dei blucerchiati che [redacted] reduci da una gagliarda e, per molti versi, sfortunata prova [redacted] derby. I dirigenti del Rapallo hanno deciso, venendo incontro [redacted] un desiderio espresso dal presidente [redacted] (che forse farà [redacted] scappata in Riviera) [redacted] non fare pagare [redacted] il biglietto: si prevede, una volta tanto, [redacted] esaurito».

s. b.

Il «grande inquisitore» [redacted] Rapallo

De Biase [redacted] il calcio [redacted]

RAPALLO — Ottima riu[redacted] del meeting tenuto nei giorni scorsi dai soci [redacted] Rotary Club Rapallo-Tigullio insieme [redacted] quelli del Panathlon Club Chiavari-Tigullio. La riunione si è svolta [redacted] locali del Rapallo Golf e Tennis Club di via Mameli e vi ha partecipato Corrado De Biase, capo dell'ufficio inchieste della Federcalcio, che ha parlato [redacted] tema: «Giustizia ordinaria e giustizia sportiva».

I due presidenti Giorgio Bazzali (Rotary) e Arnaldo Monteverde (Panathlon) hanno fatto gli onori di [redacted] anche a Renzo Ulivieri, allenatore [redacted] Sampdoria, Antonio Grilli, consigliere federale, e Berardi, governatore del distretto sardo-ligure del Panathlon.

L'ospite [redacted] era naturalmente [redacted] De Biase, che è stato sottoposto [redacted] una raffica di domande in relazione al «caso-Menicucci».

Il grande inquisitore [redacted] Federcalcio non [redacted] è sbottonato ma [redacted] voluto precisare: «Ho interrogato personalmente l'arbitro Menicucci e posso solamente assicurare che chiarirò la [redacted] utilizzando tutti i metodi a disposizione e smentendo [redacted] quelle [redacted] che mi vogliono "insabbiatore" del caso».

Traendo spunto [redacted] vicenda del giorno [redacted] ha fatto poi [redacted] parallelo [redacted] giustizia [redacted] e giustizia sportiva, sottolineando tra l'altro che «la giustizia ordinaria può [redacted] mezzi [redacted] limitati [redacted] quella sportiva, [redacted] la principale differenza è costituita dal principio di responsabilità oggettiva che non [redacted] nel primo ordinamento [redacted] è invece fondamentale nel [redacted]condo».

Riguardo al calcio scommesse ha ammesso che «molti giocatori [redacted] di più la punizione sportiva, che poteva arrivare alla radiazione, che [redacted] quella ordinaria», mentre il maggior punto [redacted] attuale tra i due ordinamenti «è rappresentato dall'introduzione nella [redacted] giustizia sportiva [redacted] legge [redacted] (relativa [redacted] svincolo) che è legge di Stato».

La presenza di De Biase ha così garantito il [redacted] del meeting, ma per il futuro [redacted] previsti altri importanti avvenimenti: il Panathlon Club Chiavari-Tigullio, rispettando appieno il suo scopo di divulgazione dell'ideale sportivo, si riunirà nuova[redacted] ma[redacted] aprile (ore 20,30) all'albergo Monterosa di Chiavari [redacted] è stata anticipata la sicura presenza [redacted] Chicco Isenburg e di altri membri dell'equipaggio [redacted] «Azzurra».

a. c.

Le calciatrici ora affrontano il Riac Fiamma Monza

Il Tigullio torna [redacted] sperare con due punti scacciacrisi

S. MARGHERITA LIGURE — Festa grande nel clan del Tigullio: le [redacted] Alessio Spiota hanno finalmente rotto il ghiaccio [redacted] quistando i primi punti nella serie A di calcio femminile. Quando già ci si s[redacted] preparando [redacted] a recitare il [redacted] profundis per [redacted] formazione bluarancione, [redacted] che Bravieri e compagne hanno tirato fuori tutto l'orgoglio cogliendo una preziosissima [redacted] sul terreno [redacted] diretta [redacted] corrente per la salvezza.

[redacted] il presidente Eraldo Olivari: «Il 2-1 conquistato nella tana del Giugliano di[redacted] che la mia fiducia non [redacted] affatto infondata: sapevo benissimo che avremmo faticato a carburare, ma ero altrettanto convinto delle capa[redacted] squadra, e i fatti mi hanno dato ragione. [redacted] tempesta [redacted] è passata e la nuova situazione [redacted] classifica [redacted] consente [redacted] guardare al futuro con giustificato ottimismo».

Francesca Orlandi e Doriana Bonci sono state le eroine della sfida partenopea e con i loro gol hanno messo al tappeto il team [redacted] mister Montepiccolo (che ha accorciato [redacted] distanze nel finale con il centravanti Maurielio): non bisogna tacere però l'ottima prova fornita da Tina Bravieri che è stata schierata in porta [redacted] posto di Maria Grazia Zinali.

Ricorda [redacted]to stampa Luciana Tacchella: «Dopo i nove gol incassati [redacted] Trani in [redacted] non se n'è più sentita di tornare fra i pali, ma la Bravieri la sta rimpiazzando benissimo: Tina ha una [redacted] personalità e riesce a dare tranquillità a tutta la retroguardia. [redacted] lei e [redacted] scelta tecnica [redacted] azzeccatissima».

L'exploit di Giugliano è arrivato dopo sei batoste [redacted]cutive e logicamente ha risollevato il morale in casa sammargheritese: si tratta di un'impresa isolata oppure [redacted] l'[redacted] una serie favorevole?

Osserva mister Spiota: «Intanto abbiamo agganciato in graduatoria le [redacted] napoletane, l'Alba Pavona e l'Oltrarno [redacted] e non stiamo più con l'acqua [redacted] gola. Le giocatrici hanno rispolverato il loro proverbiale carattere e con la forza della [redacted]sione vedremo [redacted] contro compagini tecnicamente più valide». E dopodomani gli «Broccardi» arriverà un'avversaria di lusso: si tratta del Riac Fiamma Monza di mister Babbalore, quarta in classifica, che [redacted] Riviera per aggiudicarsi l'intera [redacted] in palio.

Risultati della settima giornata: Giugliano-Tigullio 1-2, Pordenone-Airtronic Piacenza 1-0, Gioli [redacted] Roma-Riac Fiamma Monza 1-0, Oltrarno Firenze-Roi Lazio 0-2, Albapavona-Alaska [redacted] 0-2, Bartori Fiat Verona-Somma Vesuviana 1-0.

Classifica: Roi Lazio e Gioli [redacted] Roma 14; Alaska Trani 11; Riac Fiamma [redacted] 9; [redacted] Vesuviana 7; Airtronic [redacted] e Pordenone 7; Bartoria Fiat Verona [redacted] Oltrarno Firenze, Tigullio, Albapavona e Giugliano 2.

[redacted] turno (sabato 24 marzo, ore 14,30): Tigullio-Riac Fiamma, [redacted] Trani-Oltrarno Firenze, [redacted] Lazio-Bartoria Fiat Verona, Somma Vesuviana-Pordenone, Airtronic Piacenza-Gioli Gelati Roma, Albapavona-Giugliano.

a. c.

Battuta per [redacted] a zero nel recupero di Promozione

La Fossese [redacted] Ceparana

LAVAGNA — Punto e a capo. A sei giornate dalla conclusione ricomincia il campionato di Promozione che in vetta alla classifica presenta una situazione di entusiasmante equilibrio: la Fossese, ieri, è stata inaspettatamente sconfitta nel recupero di Ceparana e l'1-0 subito da Costa e compagni riapre un discorso che fino a qualche tempo [redacted] definitivamente chiuso.

Fossese e Bogliasco rimangono appaiate in testa a quota 25 e nello sprint finale prevarrà chi avrà maggior freddezza. Ma veniamo [redacted] match dell'Incorvi: il [redacted] si chiama Lucchetti, [redacted] è andato a rete dopo nel 7' [redacted] gioco [redacted] dei gol si è infortunato e ha dovuto [redacted] campo.

I [redacted] Ivo [redacted] di recuperare lo svantaggio [redacted] ma non c'è [redacted] da [redacted].

[redacted] segnalare [redacted] agonistico della gara, con qualche scontro di troppo determinato da un eccesso [redacted] nervosismo. (a. c.)

Enduro [redacted] Calvari

CALVARI — Domenica prossima si disputerà a Calvari la gara motociclistica [redacted] enduro «Levante Ligure». La 22ª edizione della manifestazione fontanina avrà inizio alle 9,30 e terminerà intorno alle 14,30. Il ritrovo dei concorrenti è a Calvari nella prima mattinata. (a. c.)

Karate [redacted] Sestri Ponente

GENOVA — Domenica prossima nel salone [redacted] sociale interaziendale [redacted] Ansaldo a Sestri Ponente si disputerà il terzo trofeo Ansaldo Cai di karate. Le gare avranno inizio alle 15,30 e la prova di karate do (ovvero karate sportivo) sarà composta da [redacted] prove, ovvero kata individuale, kumite individuale e kumite a squadre.

Si [redacted] un quadrangolare [redacted] parteciperanno le squadre di Veneto, [redacted] Romagna, Toscana e [redacted] Liguria. (a. c.)

HO TROVATO CASA in montagna

GARESSIO 2000 centro turistico

A 8.000.000 in multiproprietà

pagabile in 2 anni

Una [redacted] decisamente appetibile! [redacted] 8.000.000 per un appartamento con 4 posti letto a Garessio 2000, bianca d'inverno e verde d'estate, splendida località turistica [redacted] valli cuneesi, servita oggi da [redacted] chilometri [redacted] piste (che diventeranno 70 in un prossimo futuro). Garessio [redacted] è a [redacted] 35 chilometri dall'uscita di Ceva, sull'autostrada Savona-Torino

La proposta è [redacted] 2000, in multiproprietà [redacted] periodi prefissati di 5/6 settimane all'anno. Con questa formula anche le spese condominiali sono decisamente basse, proporzionali al periodo di effettivo utilizzo

[redacted]	N. SETTIMANE		
[redacted]	48-49-50-51-27-28		13-14-15-16-35-36
	9-10-21-22-44		11-12-37-38-43
	2-3-4-25-26	7-8-19-20-45	5-6-23-24-46
9.000.000	29-30-31-39-40		32-33-34-41-42
14.000.000	52-1-17-18-47		

[redacted] 2000 è:
- Multiproprietà [redacted] periodi di 5/6 settimane
- Appartamenti completamente arredati ed attrezzati e [redacted] subito abitabili
- Gestione del complesso, centro servizi [redacted] impianti sportivi
- Garanzia [redacted] proprietà [redacted] rogito notarile
- Pagamento dilazionabile fino a 24 [redacted]

VACANZE 2000 è una proposta nata dall'esperienza CIMIF

A Garessio 2000 è possibile anche l'acquisto col sistema tradizionale... e i prezzi [redacted] una sorpresa!

Spett.le CIMIF - Genova
Desidero [redacted] informazioni più dettagliate su GARESSIO 2000
☐ vendita in Vacanze 2000
☐ vendita [redacted]
nome
cognome
indirizzo
CAP ... Città ... Tel.

Cimif

GENOVA - Via Odero, 1 Tel. 010/585864 - 541756

[redacted] 2000 - Ufficio vendite aperto sabato - [redacted] e [redacted] - Tel. 0174/81790

TORINO - Via Villa della Regina, 4 - Tel. 011/830218 - 831061

[redacted] - Via Duchessa Jolanda, 17 - Tel. 011/756625 - 7495069

OSPEDALETTI - Viale Regina Margherita, 120 - Tel. 0184/59622

CINEMA E TEATRI IN LIGURIA

GENOVA

PRIME VISIONI

AMBASCIATORI (piazza Annunziata 2a, tel. 543.241): Buddi sempre. V. 14: L. 5000.
ARISTON (via San Matteo 19r, tel. 588.540): Banana violenta, divertimento. Ore 15,30; 17,15; 19; 20,45; 22,30. L. 4500.
ASTOR (via XX Settembre 232r, tel. 564.429): Carmen story. Ore 14,30; 16,30; 18,30; 20,30; 22,30. L. 5000.
[illegible] (v. Buenos Aires 7, tel. 248.810): Diritto matrimonio praticamente e Bracciolini. Dr. 15,30; 17,30; 20,10; 22,30. L. 5000.
DIAMANTE (via Colombo 11, tel. 665.888): Mel (due maggiorate). V. 16. Dr.: 15,10; 16,35; 19,05; 19,30; 21,35; 22,30. L. 5000.
DORIA (via Balbi 101r, tel. [illegible]): [illegible]. Dr. 15,30; 17,45; 20; 22,30. L. 4500.
EMPIRE (piazza Dante 7, tel. 584.400): Malombra. Dr. [illegible] 17,15; 19,[illegible]0,55; [illegible] L. 5000.
ERIAL (corso Monte Grappa 1, tel. 885.240): Derby Park.
LUX (via XX Settembre 276r, tel. 561.561): Porgy. Dr.: 15; 17; 18,50; 20,40; 22,30. L. 5000.
ODEON (corso Buenos Aires 83r, tel. 268.249): Mel gridano di luna. Dr.: 15; 17; 18,55; 20,45; 22,30. L. 5000.
OLIMPIA (via XX Settembre 274r, tel. 561.416): Bolle, bolle. Straordinario divertimento [illegible]. Ore 15,30; 17,30; 20,10; 22,30. L. 5000.
ORFEO (via XX Settembre 13r, tel. 564.640): Conservatio 86. Dr.: 15; 17,45; 20,20; 22,40. L. 5000.
PALAZZO (Salita S. Caterina, L. 565.512): Sempre e non ancora. Dr.: 15; 16,50; 18,40; 20,30; 22,30. L. 5000.
PLAZA (piazza Tommaseo 17r, tel. 366.862): Lucida follia. Dr. 15,30; 17,15; 19; 20,45; 22,30. L. 5000.
RIVOLI (via XX Ottobre 13, tel. 580.317): The day after (il giorno dopo). Dr.: 16; 17,45; 20,20; 22,40. L. 5000.
[illegible] (vico Carrigliorio 7, tel. 203.748): Una ragazza vagliosa. V. 16. Dr.: 16; dr. 22,30. L. 5000.
SUPERBERVOMOVIES (via Cesare Battisti 9r, tel. 885.738): Occasioni di moglie insoddisfatte. V. 18. Ore 15; 16,30; 18; 19,30; 21; 22,30. L. 5000.
UNIVERSALE (via XX Settembre 210, tel. 542.313): Bosnian, con Al Pacino. Dr. 15,30; 18; 20,45; 22,30. L. 4500.
VERDI (via XX Settembre 30, tel. 562.137): Due come noi. Dr. 15,30; 17,15; 19,20; 20,45; 22,30. L. 5000.

PROSEGUIMENTI [illegible] VISIONI

CENTRALE (via G. Vincenzo, 1 [illegible] Bennett (ultimi di una moglie.
CORALLO (v. Innocenzo IV 1, 565.419): Una poltrona per due.
CRISTALLO (largo della Zecca 1, 298.967): Delizioso erotismo.
MARINI (corso Armellini 4, tel. 891.987): Un ragazzo e una ragazza.

[illegible] D'ESSAI

CLUB ARCI DEI [illegible] Notte da Mozzarella - Prima.
CINE CLUB LIGURIA: Hitler's wrath.
VARIABILE: I ragazzi della 56ª Strada.
CHIAMA: Amore e rabbia.
FRITZ LANG: [illegible]

SECONDE VISIONI

CHIAPPARELLA: Appuntamento per vacanze particolari.
SUPERBA (via S. Giovanni di Pré 33, tel. 261.203): Sulla scena 16,30 e 21,30. Living show dirty twice. Dolly collegno. Dalla sexy montagna.
[illegible]
A.B.C.: Signore vogliose vicino [illegible] gliati - Beatrice e Caroline.
ASTORIA: Mi piaceva Pippa.
ELDORADO: Weekend selvaggio.
[illegible]: Cronaca erotica di una [illegible]
COLOMBO: Le grandi bidone d'oro.
CODOLETO
VERDI: [illegible]
SESTRI PONENTE
GARIBALDI: Rocky.
VERDI: Il fondamento.
HOLIDAY: Mr. Morphin l'incredibile.
ARENZANO
ITALIA: Chiuso una ragazza di vita.
PEGLI
EDEN: Ritorno dello Jedi.
BOLZANETO
NUOVO VERDI: La spiaggia.
SANTA MARGHERITA
CENTRALE: Bianco natale.
MIGNON: Non per adulti.
CHIAVARI
ASTOR: Un ragazzo una ragazza.
CANTERO: Se tutte vi fosse chiesto ognuno, Vera.
NUOVO: Cannibale cannibale.
CAIN: [illegible]. Porgy and Bess.
RAPALLO
AUGUSTUS: riposo
GIMPONE: 2019 dopo la caduta di New York.
ITALIA: Un ragazzo una ragazza.

TEATRI

POLITEAMA MARGHERITA (via XX Settembre 20 - Tel. 589.328): L'Opera di Orfeo Ballet Ballet 84 con 70,30 Turandot di Puccini. Dir. Alan Lambert. Orch. e Coro del Teatro Comunale dell'Opera di Genova. L. 25.000 18.000 12.000
POLITEAMA GENOVESE (via Martin Piaggio 1, 883.584): Teatro di Genova ore 20,30. Le tre sorelle di Cechov. Comp. Bianco L. 14.000 - 9000.
ORATORIO S. FILIPPO (via Lomellini 10): riposo ore 21 Passeggiata di settembre attraverso Buenos Lorenzo Newton L. 3500.
TEATRO ALCIONE (v. Cesarea 47): ore 21 Teatro della Tosse (Luigi pos. L. 12.000 - 9000 - [illegible]

SAVONA

CINEMA

ARIS (via Vegnola, tel. 81.045): Compagnia [illegible] commedianti.
ASTOR (via Pia, tel. 22.166): Sala [illegible] ord.
DIANA (via Cagnoni 1r, tel. 25.714): Il assente ingiustificato.
ELDORADO (via S. Rocco 6, tel. 20.540): [illegible] Le [illegible] amori orientali.
JOLLY (via P. [illegible] 5, tel. 21.170): [illegible] Indiana story.
FILMSTUDIO (p. Diaz 40, tel. 26.63.27): Campo alla pinaga.
LUX (via Buscaglia, tel. [illegible] di mare n. 2).
BALESTRINO d'essai: riposo
ALASSIO
COLOMBO: Benny Lindsay.
RITZ: Brividi erotici di una adolescente.
ALBENGA
ASTOR: Permesso di un superdotato.
AMBRA: Una moglie torna a casa.
CRISTALLO: [illegible] e luce rossa.
ALBISOLA SUPERIORE
DON NATALE LEONE: riposo
ALTARE
VALLECHIARA: riposo
CAIRO MONTENOTTE
ABBA: Pensionatory
CRISTALLO: Tentazione.
CENGIO
ODEON: Non si luce rossa
FINALE LIGURE
ODEON: Un cane vivido pericolosamente.
LOANO
LOANESI: Chiusi.
PERLA: Quella vicina di Sonia.
MILLESIMO
ITALIA: riposo
LUX: riposo
PIETRA LIGURE
COMUNALE: La chiave.
SPOTORNO
MIGNON: riposo
VARAZZE
TEATRO: Vacanze.

TEATRI

[illegible]
CENTRALE: Invito al viaggio.
DANTE: riposo
IMPERIA (Oneglia - piazza Unione 7, tel. 27.745): riposo
ROSSINI: Sono sexy come porno.
DIANO MARINA
GIARDINO: riposo
ARMA DI TAGGIA
CAPITOL: Bambine per bene.
CERIO: La bella di Como Mosca.
RIVA LIGURE
COMOLLO: [illegible] e luce rossa.
BORDIGHERA
[illegible]: Squillo p. 2.
VENTIMIGLIA
[illegible]

CASINO

[illegible] (via Matteotti 24, tel. 71.671): Comunale 88
RITZ: Estate e non ancora
CENTRALE (via Manzoni): Pupo
ORFEO: Le 4 porte proibite. V. 16
SANREMESE: Immagini proibite. V. 16
SUPERCINEMA: Condannato a morte ben sorvegliato di notte!

Giordana Zanetti debutto a Rapallo

RAPALLO — Prima nazionale stasera alle 21 all'Auditorium delle Clarisse dello spettacolo «G. Marsupino... alchimista», presentato dalla compagnia Giordana-Zanetti. Il lavoro verrà replicato domani sera.

Domenica andrà in scena «La [illegible] notte» di Shakespeare, allestita dalla compagnia di Carlo Alighiero.

Stasera su Raitre

Il Dante di De[illegible] al «Martin pescatore»

GENOVA — Va in onda, questa [illegible] alle [illegible] 19,30, su Raitre, la terza puntata del «[illegible] pescatore», Programma televisivo (che è stato presentato ieri, in anteprima, nella sede [illegible] Rai genovese) [illegible] da [illegible] Bagnasco e da Guido Fiandra.

[illegible] tratta di un «contenitore» all'interno del quale trovano ospitalità rubriche di [illegible] [illegible] presentatrice (Iaia Pedemonte) e un ospite (nella puntata [illegible] l'attore Massimo Mesciulam, appassionato scalatore, ripreso durante una [illegible] nei monti liguri) «legano» i vari servizi che sono firmati da registi e autori [illegible].

Nell'ambito della «Lanterna magica» viene riproposta questa sera parte della inedita lettura dantesca offerta nel dicembre scorso da Vittorio [illegible] Gassman (nella prece[illegible]puntata era intervenuto, invece, Edoardo [illegible] Volpi).

[illegible] Solenghi è il protagonista di «Nato sotto la camicia», [illegible] originale televisivo in quattro episodi incentrato sulla figura di [illegible] giovane. Alex, sempre [illegible] sulla scelta dell'abito da indossare. [illegible] sceneggiati scritti da Dario Macrì sono diretti con [illegible] seria vivacità [illegible] Renzo [illegible].

Ultimo appuntamento del «Martin pescatore» «La fiaba in cinque minuti», una interessante presentazione di esperimenti affidati al professor Carlo Fanciglia [illegible] l'Università di Genova. Il tema di questa sera sarà la forza [illegible] gravità.

«Il Martin pescatore» si ar[illegible] la tredici puntate

r. l.

I dipendenti attaccano la gestione - Una giornata di protesta

Si aggrava la crisi del Comunale Dimissioni di Chailly in vista?

GENOVA — [illegible] Teatro Comunale dell'Opera di [illegible] è allo sbando: [illegible] consiglio d'amministrazione non riesce a raggiungere il numero legale [illegible] ha i consiglieri musicisti [illegible] politici ormai sull'«Aventino» in feroce polemica). I vertici — sovrintendente Franco Ragazzi, [illegible] generale Sandro Leverro, direttore artistico Luciano Chailly — in completo disaccordo [illegible] presente, sul passato e sull'avvenire. I dipendenti — [illegible] duecento — inferociti e sull'orlo [illegible] scioperi e manifestazioni pubbliche di protesta.

[illegible] prima della «Turandot», prevista [illegible] questa [illegible] e le repliche successive non salteranno soltanto perché [illegible] parte sindacale ci si rende conto che si tratterebbe d'uno [illegible] [illegible] il pubblico, tutto sommato controproducente. Comunque — l'annuncio ufficiale è venuto ieri mattina, dopo un'assemblea tormentata durata alcune ore, nel corso [illegible] d'una conferenza stampa — dipendenti, orchestrali e «masse» del teatro daranno vita a una «giornata di protesta [illegible] forse con una sorta [illegible] spettacolo estemporaneo ancora da definire nei modi e [illegible] tempi, per coinvolgere la collettività genovese e figure nella vicenda tormentata della musica «pubblica».

Ieri mattina, dopo che [illegible] saltato il consiglio d'amministrazione e [illegible] che si erano diffuse, non sinentite dall'interessato, le voci delle più che probabili [illegible] del maestro Chailly, i componenti del consiglio d'azienda, rinforzati da rappresentanti nazionali delle confederazioni sindacali Cgil, Cisl, Uil dello spettacolo, hanno sfogliato per i giornalisti un amaro «cahier [illegible] doléance».

E' confermato ufficialmente che ci sono liquidi in cassa [illegible] per gli stipendi di maggio. Il Festival del balletto di Nervi è saltato, forse morto e sepolto, il maestro Chailly ha pronto un programma per [illegible] prossima stagione, ma [illegible]no è in grado di assicurargli se i contratti con direttori d'orchestra, registi, [illegible] ecc. saranno [illegible]. Chailly ha fatto sapere di [illegible] vrintendente al sindaco Fulvio Cerofolini, che il presidente dell'Ente, che non intende «perdere la faccia» [illegible] comunque «far perdere [illegible] faccia [illegible] Teatro Comunale» come impagine pubblica, nel [illegible] di clamorose inadempienze. Di qui, [illegible] decisione, non ancora ufficializzata, [illegible] dimettersi, dopo [illegible] nove mesi.

I rappresentanti [illegible] l'azienda e i dirigenti sindacali hanno ribadito di «volere a tutti i costi» un teatro nuovo e hanno denunciato le condizioni di precarietà di degrado e di pericolosità del Margherita.

Poi, a questa forse è la novità politica emersa ieri mattina tra tante affermazioni velleitarie, confuse e comunque contraddittorie, c'è stato l'attacco [illegible] gestione «locale» (dopo la denuncia dei mali nazionali) fatto dagli esponenti «interni» della Cgil contro il sovrintendente Franco Ragazzi, che fu a suo tempo designato dal pci, come successore del sen. Gelasio Adamoli.

Il pci sbarca dunque Ragazzi, oppure la battaglia si sposta alla prossima elettorale, visto che nel 1985 si voterà per rinnovare le amministrazioni locali e già si parla d'un pentapartito al posto della maggioranza [illegible] sinistra in Comune?

Non [illegible] un pettegolezzo: [illegible] ben [illegible] pensare a [illegible] strategia [illegible] tende a dividere le responsa[illegible] di gestione tra due tipi [illegible] [illegible] politica, mettendo in mezzo un' periodo «tecnico» [illegible] commissariamento.

[illegible] commissariamento, che appare [illegible] inevitabile, consentirebbe anche all'amministrazione comunale di prendere fiato sullo spinoso caso della ricostruzione del Carlo Felice, per la quale non esistono fondi, né sono state iniziate pratiche di finanziamento. Gli stessi dipendenti e sindacalisti, al di là dell'auspicio della ricostruzione, ieri mattina non hanno nascosto scetticismo e delusione in proposito.

E adesso che succederà?

In consiglio d'amministrazione s'è verificata la spaccatura tra musicisti — [illegible] maestro Lauricella, [illegible] maestro Ermirio, [illegible] signora Mari, membri di diritto — e «politici» e sindacalisti. I primi si votano contro e rifiutano d'essere presenti in consiglio. Sono stati accusati — non da tutti — di disfattismo, anche se la responsabilità [illegible] [illegible] addossate alla gestione dell'Ente. A questo proposito [illegible] mancheranno nuove polemiche.

Paolo Lingua

La Stapp è «Turandot»

GENOVA — Va in scena stasera [illegible] Margherita in «Turandot» [illegible] Puccini, nell'ambito della stagione lirica del Teatro dell'Opera di Genova. La regia è [illegible] Attilio Colonnello, la direzione dell'orchestra ad Alain Lombard. [illegible] interpreti della «Turandot» sono Olivia Stapp, Lando Bartolini, Mirsko Matsunoto, Bruno Lazzaretti, Armando Caforio, Giancarlo Montanaro, Ernesto Gavazzi, Ottavio Di Credico, Giuseppe Zecchillo, Ivan Del Monte, N'Diaye.

Fino a giugno

[illegible] Levante [illegible] stagione [illegible] concerti e «lezioni»

[illegible] — [illegible] costituite recentemente a Boglasco, Pieve Ligure e Recco tre sezioni [illegible] Gioventù musicale [illegible] Italiana, [illegible] presta la sua collaborazione artistica per i programmi di concerti «Musicaprovincia '84», fino [illegible] 9 giugno.

L'iniziativa è curata dalla provincia di Genova e dai Comuni [illegible] tre località [illegible] il patrocinio [illegible] Decentramento Culturale.

Le prime [illegible] di quattro [illegible] si è conclusa sabato [illegible] al Centro comunale di Boglasco. Domani sera, [illegible] ore 21, nella sala consiliare di Recco, la pianista [illegible] Rosa [illegible] eseguirà musiche [illegible] Beethoven e di Chopin.

I successivi appuntamenti di Recco saranno il 31 [illegible] (Bruno Beriens, chitarra), il 7 aprile [illegible] Gentilucci) e il 14 aprile (Trio Alban Berg).

La [illegible] fase di concerti, da maggio a giugno, si [illegible] a Pieve Ligure. Sono previsti anche interventi didattico-musicali per le [illegible] le medie inferiori di Boglasco, Pieve Ligure e Recco.

Sabato, alle ore 10, al Centro comunale di Boglasco, si esibirà Bruno Beriens; lo stesso giorno e [illegible] stessa ora, nell'aula consiliare di Recco, [illegible] invece presente Maria Rosa Bodini. I successivi appuntamenti, sempre in contemporanea a Boglasco e a Recco, si terranno [illegible] 7 aprile.

La tessera sociale annuale della Gioventù musicale italiana costa [illegible] Ha a dà diritto all'ingresso a tutti i concerti della stagione 1984. Il biglietto singolo per ogni concerto è invece di 2.500 lire. Per informazioni e adesioni è necessario rivolgersi al negozio [illegible] musica «Cromo», [illegible] Mazzini 115 a Boglasco, [illegible] Pro Loco [illegible] Boglasco e a quella [illegible] Pieve Ligure.

a. pi.

Le televisioni private in Liguria

CANALE 7

UHF 22, 24, 26, 30, 34, 41, 44, 50 — Ore 9 Fantasia di cartoni animati; 10,15 Paura al metro, film avventuroso; 11,45 Incontri con il mondo, documentario; 12,10 Almanacco storico; Quel 22 marzo...; 12,15 Bensby Jones, telefilm; 13,10 Freglia quotidiano di informazione musicale; 14 Cartoni... cartoni; 14,40 Un gallone per il pallone, film drammatico; 16,15 [illegible] con il mondo, documentario; 17,10 Wild Canada 7, cartoni; 18 Freglia, quotidiano di informazione musicale; 18,50 Calcio Mundial di Canale 7, sport; 19,15 Bensby Jones, telefilm; 20,30 Il vendicatore di Carbullier, telefilm; 21,25 Intermezzo; 21,30 L'implacabile piccolo, [illegible] avventura Francia 1967; 23 Il basket: spettacolo di Canale 7; 0,10 Notturno del 83 marzo: 0,15 Almanacco storico: Quel 23 [illegible]... 0,20 [illegible] in di mezzanotte, 0,25 Violentate davanti al marito film sexy; 1,50 L'una di Venere 1,55 Donne sopra, femmine sotto, film sexy; 3,15 Duisti in [illegible], 3,20 Notturno del 22 marzo.

TELE T.R.I.L.

UHF 21, 34, [illegible] 52, 66 — Ore 11 [illegible]; 12,30 Telefilm The Rebels, 13,20 Cartoni, 14,10 Telefilm [illegible] Van Dyke 14,25 Telefilm Le [illegible] piccole Margie, 15 Film 16,45 Cartoni, 17,35 Telefilm Dick Van Dyke 18 Telefilm The Corruptors, 19 Telefilm The Rookies 20 Telefilm Le mie piccole [illegible], 20,30 Film; 22 Telefilm Dick Van Dyke, 22,30 Film, 24 Follie, 0,20 Telefilm - Film della notte.

TELEGENOVA

UHF 35, 40, 42 — Ore 7 Cartoni; 8,15 Telefilm Billy Cooky Show; 8,35 Telefilm The Doctors; 9 Buongiorno amico; 9,55 Telefilm Gli invincibili; 10,20 Telefilm Hitchcock; 10,45 Buongiorno amico; 11,30 Radiotelefono; 12 Telefilm Billy Cooky Show; 12,25 Telefilm Una famiglia piuttosto indipendente; 12,50 Buongiorno amico; 13 Cartoni Gli Antenati; 13,30 Telefilm Don August; 14,20 Film Figli e amanti; 15,45 Telefilm Angie; 16,10 Telefilm [illegible] 17 Cartoni; 18 [illegible] alcools; 19,15 Telefilm The Doctors; 19,25 Sceneggiato Gli emigranti; 20,25 Telefilm Anche i ricchi piangono; 21,25 Film [illegible] tutto nuovo?, erot., 1968; 23,10 A tutto [illegible]; 23,35 Telefilm Hitchcock; [illegible] Film L'amore sapore [illegible] dramm., 1964; 1,30 Telefilm Medical [illegible] - Buonanotte - The Beverly Hillbillies.

TELEBANREMO

UHF 30 — [illegible] giorno, 13 Agricoltura, rubrica; 13,25 Ruota la pista; 13,55 Cartoni Dod Digna; 14,15 L'astro della Stella; 15 Film; 17,15 Cartoni Stingray; 17,40 Telefilm; 18 Telefilm; 18,30 Telefilm Quintanetta; 19,25 Diario flash; 19,30 Più tempo alla salute più tempo alla vita, rubrica; 20 Cartoni Jason e Toledo; 20,05 Il tempo che farà; 20,10 Telegiornale; 20,35 Oroscopo; 20,45 Film; 21,50 Telefilm Quincy; 22,40 Diario notte; 22,50 Dossier natura, rubrica di parapsicologia - Oroscopo.

SAVONA TV

UHF 23, 24, 29, 30, 41, 51 — Ore [illegible] Cartoni con Rob A' Mic [illegible] cartoni animati; 13,15 Appunti un'amica speciali 14 Telefilm Anche i ricchi piangono; 15 Film Attacco a Roncati, guerra 1971, 17 Space Games giochi a premi, quiz; 18 [illegible] 18,30 Telefilm; 19,10 Notiziario, [illegible] Telefilm Anche i ricchi piangono; 20,25 Film; 22,15 Telefilm L'ora di Hitchcock, [illegible] incontro con l'arte.

TELEARCOBALENO

UHF 40, 41, 55 — Ore 12 Telefilm; 13,15 Zoom Tg Pomeriggio, notiziario; 13,30 Cartoni, 14 Anche i ricchi piangono, telenovela; [illegible] Film [illegible] a Rommel, bellico; 17 Space Games giochi a premi; 18 [illegible] animati, [illegible] altre anni '30, telefilm 19,25 Zoom Tg Pomeriggio notiziario; 19,35 Anche i ricchi piangono, telenovela; 22,15 L'ora di Hitchcock, telefilm; 23,30 Film Mimì Bluette..., fiore del [illegible] giardino, [illegible]

TELEIMPERIA

UHF 24, [illegible] 58, [illegible] — Ore [illegible] 26, film avventuroso 11,30 Spidermouse, cartoni; 12 Vichi e Vikings, [illegible] 12,30 Invasori, telefilm; 13,30 Telesette, 17 Supercircustico show, rassegna [illegible] musicale; [illegible] Spidermouse, cartoni; 18,30 Stasera con..., film, notizie, persone e personaggi; 19,15 Occhio al prezzo, gioco in preca. 20 Speciale Tvi; 20,15 Settimana di Telemperia; 20,30 Tuttomotori, rubrica automobilismo e motociclismo; 21,30 [illegible] sport, [illegible] musicale; 23,30 Telemperia non stop, film a seguire per tutta la notte

TELECITY

UHF 26, 31, 47, [illegible] — [illegible] ? Braccio regazzi cartoni Detshen - telefilm Batman, 9,[illegible] Telefilm Laura; [illegible] Sceneggiato Victoria Hospital; 13,30 Cartoni; 14 [illegible] Film Il grande silenzio; 16,15 Telefilm Medical Center; 17,15 Vita, sport e per ragazzi: cartoni Detshen - telefilm Batman - cartoni, 19,30 Telefilm Laura, 20,20 Film Carinzia segreta, dram., 1962 22 Telefilm Ellery Queen, 23 Tutto cinema, 23,05 Oroscopo 23,10 Auto del collezionista, arte contemporanea - Talpally non stop.

[illegible]

UHF [illegible] 33, 36, [illegible] — Ore 10 Domenica 26, [illegible] avventuroso 1951; 11,30 Spidermouse, cartoni, [illegible] Vichi, [illegible] cartoni; [illegible] Investors, telefilm di fantascienza; [illegible] Verina [illegible] e proposi, 16,30 Videoshop, proposte d'acquisto; 17 Supercircustico show, rassegna musicale; [illegible] Spidermouse, cartoni; 18,30 Stasera con..., film, notizie, persone e personaggi; 20 Il mondo di [illegible] telefilm; 20,30 Tuttomotori, rubrica settimanale di automobilismo e motociclismo; 21,30 [illegible] sport, [illegible] musicale; 23,30 Tre sul divano, film commedia (col. [illegible]

TELEBUONGIORNO ITALIA

[illegible] Telefilm Arizona lo sposo, 9,30 Film Fernando e io, Rina, commedia, 1958; 11,30 Telefilm Meraviglioso [illegible] allegria: Phyllis; 12 Telefilm Chi [illegible] Hogan; 12,30 Telefilm Droga [illegible] amore; 13 Bim Bum Bam: cartoni Mimì e la nazionale di pallavolo - Heidi Sport; 14 Telefilm Pomeriggio insieme: Operazione Lampo; 15 Telefilm Harry O; 16 Bim Bum Bam: cartoni Lalabel - Huckleberry Finn - telefilm Vita da strega; 17,40 Telefilm Una famiglia americana; 18,40 Telefilm L'amore da [illegible] milioni di dollari; 19,[illegible] Telefilm Il mio amico Arnold; 20,25 Film; 22,30 Musica Be Bop a Lula n. 1; 23,30 Film Frenzy e [illegible]: Buon brivi blu: I due pompieri, [illegible] 1948, commedia umoristica; 1,15 Sport [illegible] Mundial (replica); 2,20 Film I semicolti, Italia, [illegible] commedia

TELECITTA'

UHF 48, 57, 64 — Ore 12 [illegible] english, rubrica di sport popolare; 12,30 Leggimoli indiana, rassegna [illegible] Gallo stampa quotidiana, 13 Film Ciorna per giorna disperatamente, 14,35 Telefilm Betty Wise, 15,30 Cartoni Ranger solitario, 16 Telecittà flash, 16,05 Film Indiani e pionieri, 17,40 Telecittà flash, 17,45 Documentario Gli animali, 18,15 Flash cinema, [illegible] Appuntamento [illegible] la Nocciola, 19,30 Leggimoli indiana, [illegible] Ultima stampa quotidiana; 19 Oltre la vostra, intervista e attacchini su temi di attualità, 19,30 Liguria nazionale; 19,45 Telefilm Betty [illegible] 20,15 Flash cinema, 20,30 Film Roma città aperta; 22,30 Vendita promozionale.

TELETRIS

UHF 23, 32, 37, 50, 61, 37, 63 — Ore 10,30 Film La quattro cose [illegible] di El Paso, 12 Cartoni, 12,30 Telefilm [illegible] notte; [illegible] promozionale; 14 Telefilm Lancer; [illegible] Video Music; 15,30 Film La scorta, com., 1969; 17 Cartoni, 18 Telegiornale; 18,30 Documentario 18 a piatto ride, 20 Tg Tris; 20,30 Video music, 21 Tutto cinema, 21,10 Fai da te, bricolage, 21,30 Auto Bandi Tris, 24 Tg Tris, 0,30 Fatti nella; 1 Notturno.

CANALE 31 - Sanremo

UHF 31, 42, 21, 22 — Ore 11 Film, 12,50 TI 52, 13,30 Mistero 14,30 Dire fare baciare (r.) sport comico musicale 18,30 Millemisia 19,30 Tg Sesh; 19,35 1146, 20,20 Tg 31, 20,30 Alla specchia rubrica di attualità politica, cronaca, 21,30 Il gatto e la [illegible] spettacolo comico-musicale 24 Tg notte.

A & O TELEVISION CANALE 8

UHF 53, [illegible] — Ore [illegible] giorno Sulla; 9 Telerromanzo Una [illegible] da vivere, 10 Attualità; 10,30 Telefilm Alice, 11 Fabrizio 11,40 Help, [illegible] musicale 12,15 [illegible], gioco a quiz; 12,45 [illegible] [illegible], gioco a quiz Pomeriggio con sentimento 13,25 Telerromanzo Gualtiero, 14,25 Telerromanzo [illegible] Hospital; 15,25 Telerromanzo Una vita [illegible] Five Time 16,50 Telefilm Hazard 18 Telefilm L'albero delle mele, 18,30 Pop Corn, [illegible] Telefilm Giorno per giorno, 19,30 Zig Zag, gioco a quiz, 20,25 Superflash, gioco a quiz, 23 Telefilm I Jeffersen; 23,30 Compiangete e ti basterà Nino.

TIVUESSE RETE QUATTRO

UHF 43, 54, 58, 68, [illegible] — Ore 8,30 [illegible] Gold, [illegible] Il Operazione sottovesta, telefilm; 9,30 Casa dolce casa telefilm, 10 Chiamo, telefilm, 10,30 Fantasilandia telefilm, 11,30 I giorni [illegible] Brian telefilm, 12,30 [illegible] non m'ama, 13,30 Mario Mario, novela, 14 Magia novela, 14,50 Film Il gioco del pigiama, commedia 1958, 16,50 L'uomo ragno, cartoni; 17,20 Mastera: I dominatori dell'universo, cartoni; 17,50 La famiglia Bradford, telefilm, 18,50 [illegible] gioco, novela 19,30 M'ama non m'ama, gioco a premi, 20,25 Film 1990 - I guerrieri del Bronx, dramm., 1982 22,25 Bollenti spiriti [illegible] XXX; 22,30 A Tesio, telefilm; [illegible] Cecchi di 13 fabbrica sportiva; 24 Sportking; 1 Film Quando cadde per 8 rachel della droga, giallo, 1970.

TELENORD [illegible]

UHF 24, 28, 41, 44, 49, 52, 56, 60 — Ore 7 Almanacco storico. Quel 22 marzo...; 7,05 Tivuessa, cartoni; 8,20 Bensby Jones, telefilm; 9,10 [illegible] di Carbullier, telefilm, 10,10 Peyton [illegible] sceneggiato; 11,10 Capitani e re, telefilm, 12 Mondo sa, telefilm; 13 Lupin III, cartoni, 13,30 L'uomo Tigre, cartoni, 13,55 Tutto [illegible], rubrica [illegible] meteorologica; 14 Peyton Place, sceneggiato; 14,45 [illegible], rubrica a cura dell'associazione commercianti, 15 Operazione Turbigna, [illegible] La taverna [illegible] pezzati, film avventura, Usa 1940, 18 Lassi, cartoni, 18,30 L'uomo Tigre, cartoni, 19 L'incredibile Hulk, telefilm 20 Lupin III, cartoni, 20,30 Guerre stellari, film fantascienza Usa, 1977, 22,50 Charlie's Angels, telefilm 23,45 Tutto cinema, rubrica cinematografica, 23,50 Commissione al palazzo di giustizia, film drammatico. [illegible]

2 RTV

UHF 21, 27, 31, 34, 36, 38, 45, 48, 55, 59, 62, 66 — Ore 11 Cartoni Charlotte 11,30 Un cavallo per tutti, rubrica, 12 Telefilm, 13 Vent'anni di Chiavari; 13,30 Cartoni, 14 Telefilm, 15 Film, 16,30 Dolce Dottore d'arrivo, 17 Cartoni, 17,30 Rubrica, 18 Passo sport, 18,45 Rubrica, 19 Il mercatino, 19,30 Videogiornale, 19,45 Un professionista per voi; 20,15 Oli che [illegible] sei; 20,45 Tempo di chiamata; 21 Lavorando Europa, 21,10 Film; 23,30 Videogiornale, 23,45 Diretta di studio.

Connor-Yurick: tecnica ed eleganza ma lo spettacolo dà qualche delusione

GENOVA — Poco pubblico, martedì [illegible] all'Alcione per [illegible] spettacolo [illegible] danza [illegible] temporanea «Inside-outside» creato e interpretato [illegible] berti Connor e Loretta Yurick, con la partecipazione [illegible] Silvia Huertas e Emma Serpico. Sulla non elevata partecipazione di spettatori ha probabilmente inciso il prezzo [illegible] biglietti fissato in dodicimila e ottomila lire.

«Inside-outside» è stato patrocinato dal «Centro [illegible] contemporanea» (diretto da Emma Serpico) che ha colto l'occasione della presenza a Genova di Connor e Yurick per organizzare [illegible] lunedì scorso a sabato prossimo) uno stage presso la [illegible] del [illegible] a Quarto riservato a professionisti e debuttanti.

Robert Connor e Loretta Yurick provengono da una serie [illegible] esperienze artistiche diversificate, hanno studiato con illustri maestri, da De Lapa Lawin Nikolais.

Lo spettacolo proposto all'Alcione (basato su musiche di Lunuy, Synnott, O'Neill, Devitt, Connor, Winston e Reich) era strutturato in quattro brani («Missed and moving hearts», «In side-outside», «Coupled reflections» e «Wake rg em») ed ha consentito di apprezzare le doti tecniche e l'eleganza gestuale dei due artisti, la [illegible] esibizione è tuttavia parsa priva [illegible] comunicativa.

Piacevole è risultato, [illegible] esempio, «Coupled reflections», coreografia di Connor, ricca di poesia e raffinatezza con una scelta di passi complessi risolta in modo lodevole.

Deludente, invece, il conclusivo «Wake re. em» una serie di banali e semplici movimenti effettuati con l'ausilio di quattro ombrelli colorati.

Alquanto prolisso, il lavoro non ha neppure consentito di apprezzare le qualità di Silvia Huertas e Emma Serpico, davvero poco impegnate accanto a Connor e alla Yurick.

r. l.

Connor e la Yurick a Genova in una scena di «Inside-outside»

I Gatti a Loano

[illegible] — Il Palasport di Loano ospita domenica due spettacoli del complesso I [illegible] di Vicolo [illegible] su iniziativa [illegible] alcuni enti locali che fanno [illegible] al Comi[illegible] turistico. Il [illegible] si esibirà [illegible] pomeriggio alle 16 e [illegible] sera [illegible] 21.

FLASH: MUSICA, TEATRO, CINEMA

[illegible] Martino a Sanremo

SANREMO — *Bruno Martino, con il suo complesso, sarà la vedette del salone delle feste del Casinò municipale [illegible] e sabato sera [illegible] «Il re [illegible] night» segue [illegible] una settimana l'esibizione, nello stesso salone delle feste, di Fred Bongusto, un altro cantante confidenziale.*

Martino presenterà tutte le sue composizioni più note, in particolare la celeberrima e fortunata «Estate».

Castelli al Louisiana

GENOVA — *Stasera al Louisiana Jazz Club suonerà il gruppo milanese «Swinghera». Leader [illegible] formazione è Vittoria Castelli che ha suonato per anni all'interno della Bonisa New Orleans Jazz Band di Luciano Invernizzi.*

Nel concerto genovese, oltre che il leader, si esibiranno Guido Cairo al pianoforte, Pier Luigi Siegiovanni al contrabbasso e Walter Genda alla batteria.

Nel secondo tempo si uniranno il genovese Fabrizio Cattaneo alla tromba e Duccio Castelli al trombone.

Concerto con Bellugi

SANREMO — *Il maestro Piero Bellugi, uno dei più illustri «bacchette» italiani, dirigerà il concerto dell'Orchestra Sinfonica di Sanremo in [illegible] oggi pomeriggio alle [illegible] 17 al teatro dell'opera del Casinò municipale e che [illegible] replicato domenica, alle 10,30, al teatro Centrale. Parteciperà al concerto, come solista al flauto, [illegible] Bellugi, figlio trentenne del direttore d'orchestra.*

L'organista Ghielmi

GENOVA — *Nell'ambito della [illegible] musicale organizzata dall'associazione «Amici dell'organo» stasera alle ore 21 nella [illegible] dell'apostolato liturgico si terrà un concerto di Lorenzo Ghielmi. In programma musiche di Buxtehude, Bach, Brahms, Ritter.*

Falabrino e Davico Bonino

[illegible] — *Oggi alle [illegible] alla Terrazza Martini, Guido Davico Bonino presenterà «Guidoriccio andò alla guerra» di Gianluigi Falabrino. A sua volta Gianluigi Falabrino presenterà «Raffaello, il pittor divino» di Guido Davico Bonino.*

Entrambi i volumi sono editi da Valtardi Giovanni.

La chitarra di Meyer

RAPALLO — *Appuntamento stasera alla discoteca Music di Rapallo. Il locale di via Cristoforo accantona [illegible] musica [illegible] ballare e offre una serata d'eccezione [illegible] Randall Meyer, giovane chitarrista americano.*

LA STAMPA dà di più

Tutto scienze

Le avventure, i segreti e le curiosità della natura, della scienza [illegible] della tecnologia raccontati con il linguaggio del quotidiano

ogni mercoledì con LA STAMPA

Monsignor Sanguineti ha visitato la fabbrica ieri mattina

Il vescovo alla Magrini fra gli operai in lotta

L'incontro con i maestranze è durato quarti d'ora - Trapelano i particolari piano di ristrutturazione: nello stabilimento Savona un «taglio» dei dipendenti

— Il vescovo, monsignor Giulio Sanguineti, ha visitato ieri mattina la Magrini-Galileo. E' arrivato, in compagnia dei segretari, senza nessuna formalità «ufficiale». Ne è uscito dopo quarti d'ora. Prima lo stabilimento, ha benedetto i reparti. Prima di farlo, però, ha chiesto il permesso agli operai che lo hanno accolto con rispetto.

Mons. Giulio Sanguineti

Sanguineti ha chiesto ai delegati del consiglio di fabbrica qual è la situazione occupazionale e produttiva della ex Scarpa Magnano. Il cui organico è attestato a 300 dipendenti, di cui 290 in cassa integrazione a zero ore. Il vescovo, molto sensibile ai problemi dei lavoratori, ha avuto uno scambio di battute anche con esponenti della Cgil, in netta maggioranza all'interno della fabbrica.

L'incontro di mons. Sanguineti con gli operai dimostra l'allargarsi del fronte di solidarietà per la Magrini.

La fabbrica è ora in amministrazione controllata, una procedura che dovrebbe scongiurare le ipotesi di fallimento, avanzate nella prima fase della crisi, quando la famiglia proprietaria del gruppo, dimostrò la propria difficoltà nell'avere a disposizione denaro liquido per pagare stipendi e fornitori.

L'amministratore avrebbe lasciato trapelare i primi particolari del piano di ristrutturazione che l'azienda ritiene necessario per evitare lo smantellamento del gruppo. Sono 700 i lavoratori considerati «in eccedenza». In parte saranno posti in prepensionamento, altri potrebbero essere licenziati. Anche per quanto riguarda Savona, ci sarà un «taglio», forse superiore alle cinquanta unità.

Più o meno sono le stesse caratteristiche del piano proposto dalla Merlin-Gerin e respinto da un sindacato della Fim. L'unica differenza è che i francesi avevano promesso uno sviluppo tecnologico e produttivo, oltre ad un aumento di organico proiettato nel futuro. Al contrario il programma dei responsabili dell'amministrazione controllata servirebbe solo a tenere sotto controllo la pesante situazione attuale, di cui non si intravedono gli sbocchi. Per riprendere l'attività a pieno ritmo ci vogliono 20 miliardi, per il momento introvabili.

Il consiglio di fabbrica ha messo a punto varie iniziative per ottenere maggiore solidarietà dall'opinione pubblica. Sabato, alle 11,30, nel tratto tra via Paleocapa (angolo piazza Maselli) sarà inaugurata la mostra fotografica dedicata alla Magrini. Gli operai ed i tecnici hanno invitato le autorità cittadine ad intervenire. Prosegue la raccolta di firme a favore della ex Scarpa Magnano: sono ormai più di duemila.

La visita del vescovo era stata preceduta da un altro fatto significativo. La processione del 9 marzo diretta ai cantieri alla fabbrica. Gli operai avevano abitualmente una sfilata con scritto «La Magrini può e deve vivere».

Il vescovo e il sindaco Scardaoni (presente alla manifestazione religiosa) si sono fermati a parlare per qualche minuto con i lavoratori. E monsignor Sanguineti ha annunciato il desiderio di visitare la fabbrica in crisi.

Una posizione di netto appoggio alla lotta degli operai della Magrini è stata espressa dal consiglio comunale di Savona. Il «caso» Magrini è poi venuto dal segretario provinciale del pci, Elio Ferraris, in un lungo documento. «E' un bene per la democrazia — vi è scritto — che vi sia uno classe operaia che, a fianco di forme tradizionali di lotta, usi altri strumenti di contestazione».

Massimo Numa

Esposizione in Costa Azzurra

VENTIMIGLIA — Dal marzo all'8 aprile si svolgerà la ventiottesima esposizione internazionale di fiori nell'ippodromo di Cagnes-sur-Mer.

Gli espositori provengono non solo dai paesi europei ma anche dal Sud Africa, dalla Costa d'Avorio, dalle Barbados.

Inoltre sei città della Costa Azzurra (Nizza, Antibes, St-Laurence-du-Var, Mougins, Grasse, Cagnes) apprestano altrettanti mini-giardini.

(t. m.)

Per lo sciopero della Cgil a Roma

Da Savona in mille col treno speciale

SAVONA — *Sono oltre mille gli operai che andranno a Roma per protestare contro il decreto anti-inflazione deciso dal governo Craxi. E' stato organizzato un treno speciale che parte da Savona Marittima alle 6,32. Arriverà a Roma alle 11,25. E ripartirà, dopo la manifestazione, alle 20,15 da Roma-Ostiense. Il ritorno a Savona è previsto per le 3,40. La Cgil ha poi messo a disposizione pullman che partiranno da Albenga, Pietra Ligure, Finale e Valbormida, sempre nella prima ora della mattina di venerdì.*

La Fim-Cisl ha preso le distanze, con un documento, dagli «autoconvocati»: «C'è il rischio — dice il Giovanni Scavuzzo segretario provinciale Fim — di provocare strappi e lacerazioni nei consigli di fabbrica. Tutto ciò provocherà conseguenze inevitabili. Tra l'altro — conclude Scavuzzo — lo Grignolo della Uil — la Cgil è un'organizzazione pluralista, e l'80% dei nostri iscritti non è iscritto ad alcun partito. La Cisl è un sindacato che non prende ordini né dai partiti, né dal governo».

Mentre divampa la polemica, all'interno della federazione unitaria, all'Unione Industriali era in corso l'incontro tra i segretari Fim (Scavuzzo, Apa e Marcozzi) e i dirigenti della Fiat, per siglare l'accordo relativo all'insediamento di tre nuove aziende (A.P., Rolam e Sicea), che in pratica sostituiranno lo stabilimento di Vado, destinato a scomparire.

Rischia di aprirsi una nuova crisi nell'apparato industriale quello del Tacchimetro Brown-Boveri di Vado che occupa 400 dipendenti alterne vicende del piano di rilancio del gruppo rotabile delle ferrovie, il settore (in cui opera il 77,88, potrebbero far diminuire il carico di lavoro, con gravi conseguenze per la fabbrica.

«Abbiamo voluto denunciare questa situazione — dicono al consiglio di fabbrica — per non trovarci, nel prossimo futuro, di fronte ad una crisi ormai irreversibile. In giorni scorsi l'azienda ha interrotto le trattative con i sindacato. Siamo preoccupati per il destino dello stabilimento, il cui organico, negli ultimi anni, si è sensibilmente ridotto».

m. nu.

Guidati da un «santone», celebravano sabba e messe nere nel cimitero

Riti satanici e tombe profanate due denunciati a Carcare e Dego

Costringevano anche una bambina di sei anni a partecipare alle macabre cerimonie - Le indagini dei carabinieri sono partite da una falsa rapina che è stata ordita su consiglio degli «spiriti» - Una sotto l'albero

CARCARE — I carabinieri di Carcare hanno smascherato un gruppo di persone che da alcuni mesi prendevano parte a riti magici: messe nere, profanazioni di tombe, «sabba» e sacrifici di animali per mettersi in contatto con gli spiriti. Gli appuntamenti avvenivano nelle notti di luna piena davanti ai cancelli del cimitero di Dego e in un appartamento di Carcare dove officiava un «santone». Una storia incredibile alle soglie del Duemila.

Due persone sono state denunciate: un necroforo per sottrazione di parte di cadavere e una vedova per uso illegittimo di parte di cadavere. Da un po' di tempo a questa parte infatti dal cimitero di Carcare sparivano ossa umane in modo particolare tibie e teschi, tanto da indurre i carabinieri di Carcare ad aprire un'indagine.

Il «santone» è un immigrato di 38 anni che possedere poteri paranormali. Legge la mano e predice il futuro con le carte. E' esperto anche in malocchio e fatture (dietro ricompensa) e in filtri amorosi. Qualcuno a Carcare ha creduto. E' diventato in breve una sorta di mago, ma le sue profezie (lo dimostra una recente comunicazione giudiziaria) raramente si sono avverate.

I seguaci del mago si riunivano in un segreto davanti ai cancelli del cimitero, pronunciando frasi sibilline. Il «santone» uccideva con un taglio a forma di croce i rospi che catturava vicino al greto del fiume Bormida o sgozzava giovani galletti (che poi finivano in pentola). Con il sangue di questi ultimi tracciava cerchi sugli stipiti dell'ingresso principale del cimitero invocando gli spiriti del male.

Ai riti costretta a partecipare anche una bimba di sei anni che rischia di subire contraccolpi psicologici provocati dalle macabre cerimonie. Attraverso la bambina riuscivano a vedere le ombre degli spiriti aleggiare sulle tombe, mentre il mago prevedeva il futuro.

In questo macabro scenario si inseriva anche il traffico di ossa umane. Sarebbe stato un necroforo del cimitero di Carcare, Pietro Porro, 49 anni, Dego, località Costa Lupara l'autore del furto di resti umani, che sono stati pagati con un pranzo da una vedova di Carcare, Clementina Petrone, 38 anni, piazza Zapia. Una tibia, lasciata in carta colorata, con addirittura finito insieme con altri doni un albero di Natale. Le ossa venivano poste sugli altari dei sacrifici che venivano improvvisati nei cimiteri (addirittura che una cerimonia sia avvenuta sul della camera mortuaria) che erano addobbati con tappeti neri.

Le indagini sono partite in seguito ad un fatto di cronaca. I carabinieri avevano scoperto una falsa rapina al supermarket della Petrone che è stata ordita proprietaria in seguito ai suggerimenti degli «spiriti». Si risalirono all'organizzazione «satanica», identificando il necroforo, che ha confessato la sua colpa. Rischia una pena che varia da due a anni di reclusione.

E' una vicenda sconcertante più grave dal fatto una bimba era costretta ad assistere alle messe nere. Le indagini dei carabinieri non sono finite. Nei prossimi giorni sono previsti nuovi sviluppi. Inquirenti sono sulle tracce di altre persone (fino ad ora sono una decina) che hanno preso parte ai «sabba».

Il fatto che qualcuno avere approfittato dell'assenza altrui per istigare a compiere reati rende la vicenda ancora più inquietante.

Una storia che sembra uscita da un romanzo di Edgar ma che ha avuto Valle Bormida, a pochi passi strumenta «SM» che collabora alle imprese spaziali.

Gian Paolo Carini

Savonesi ladri in 3 negozi

— Tre negozi sono stati presi di mira dai ladri nel giro di poche ore la scorsa notte martedì e mercoledì. Ignoti hanno svaligiato una latteria in via San Lorenzo una orologeria in via e un negozio di abbigliamento in via Leopardi 17. Il bottino consistente.

Nella latteria di Graziella Frumento sono state rubate alla lire. Nell'orologeria di Lorenzo Ubaldo i ladri che hanno aperto tre cassaforti forza di chiavi false hanno rubato orologi per 10 milioni di lire.

Infine nel negozio di abbigliamento di Renato da Feo sono spariti abiti per un valore di oltre 15 milioni.

Summit sanitario

Meningite in Liguria

GENOVA — In Liguria per non ci sono rischi seri di un'epidemia di meningite o comunque del diffonderci di nuovi casi della terribile infezione: questo il risultato d'un «summit» sanitario, convocato dall'assessore regionale Giuseppe Josi, cui hanno preso parte specialisti e funzionari e che è stato presieduto dal prof. Ferdinando Petrilli, già direttore dell'istituto di igiene e profilassi dell'università di Genova.

Il prof. Petrilli, dopo aver esaminato le cartelle cliniche dei quattro che si sono verificati in Liguria (due a Genova uno a Imperia e uno a Bordighera), ha dichiarato che non è il caso di allarmarsi.

Infatti quando i cosiddetti «portatori sani» superano il per cento della popolazione c'è da preoccuparsi e questa situazione non è neppure ipotizzabile al momento.

Il prof. Petrilli ha comunque suggerito affinché siano intensificati gli interventi di prevenzione sul piano igienico: ha sconsigliato invece l'adozione di vaccini perché non esistono vaccini veramente efficaci per il bacillo della meningite.

L'assessore Josi ha detto, al termine della riunione, disposizioni affinché le condizioni igieniche dei punti «pubblici» (scuole, uffici, caserme, ecc.) siano nettamente migliorate.

(p. t.)

Per l'autorizzazione a procedere

E per Manfredi ancora un rinvio

L'on. Manfredi

IMPERIA — La giunta della Camera per le autorizzazioni a procedere non ha ancora preso in esame la richiesta della magistratura di inquisire l'ex sottosegretario al Tesoro Manfredo Manfredi. L'argomento, all'ordine del giorno della riunione di ieri, probabilmente non affrontato neppure nella seduta odierna, perché l'organismo parlamentare ha numerose pratiche di discutere: è pressoché certo, dunque, che del «caso Manfredi» parlerà, ormai, prima di aprile.

A relazionare i colleghi deputati, che dovranno decidere di accettare o respingere l'istanza del procuratore della Repubblica di Milano, Mauro Gresti, il quale inizialmente incriminare Manfredi per «concorso in corruzione per un atto contrario ai doveri di ufficio» e per «violazione delle norme sul finanziamento pubblico dei partiti», sarà un liberale, Pan. Stefano De Luca, di Palermo.

L'ex presidente della Provincia di Imperia, uno dei leaders liguri della dc (alla terza legislatura, era stato eletto giugno scorso con oltre 52 mila voti di preferenza), aveva rassegnato le dimissioni carica marzo 19 gennaio scorso, dopo che il suo nome era stato collegato allo scandalo delle tangenti per l'appalto del casino di Sanremo.

a. d.

IN ALTRA PAGINA

Beppe assolto a Cuneo

Precisazione dell'ufficio stampa regionale

Corsi per le donne «Non sono illegali»

GENOVA — *«I corsi di formazione professionale riservati a donne e finanziati con il contributo del Fondo sociale europeo furono autorizzati dalla giunta e approvati dal Consiglio regionale».* Lo afferma una nota dell'ufficio stampa della Regione, dopo la notizia della emissione di quattro decreti penali del pretore di Genova a carico dei componenti della giunta presieduta da Alberto Teardo in carica tra il 1982 e il presidenti di enti di formazione.

«Tali iniziative — precisa la nota della Regione — rientrano in uno dei filoni di intervento il Fondo sociale europeo considera prioritari quanto ripolti a compensare situazioni di inferiorità cui si trova in tutta Europa per l'accesso a determinati impieghi. In sostanza questi interventi sono volti a promuovere l'uguaglianza tra uomini e donne sul mercato del lavoro, rimuovendo ostacoli che penalizzano queste ultime».

Corsi di formazione professionale riservati alle donne — conclude la nota — vengono effettuati tutt'oggi molte regioni italiane, oltre che in tutti i Paesi della Cee.

«Il ministero del lavoro, la quale la giunta regionale aveva a suo tempo sottoposto il problema sollevato dal pretore di Genova, aveva ampiamente argomentato la propria opinione favorevole allo svolgimento di queste iniziative di formazione».

Lui uccide poi si spara

NIZZA — Si ritiene che possa imputarsi alla psicosi della persecuzione e di una serie di follia due vittime a Nizza.

George Bieffori ha ucciso la propria ex-amante con due colpi di pistola alla moglie Claudia, costanza, uccidendola sul colpo mentre era sulla poltrona del salotto. Poi l'uomo ha rivolto l'arma verso di sé freddandosi.

Conferenze sugli smalti

SAVONA — E' in pieno svolgimento, a cura dell'assessorato alla Pubblica Istruzione e della civica biblioteca, un ciclo di conferenze sulle miniature e sugli smalti medioevali tenute da Rosalba Buettler Klinger, docente.

Oggi, alle ore 17, nella Sala Rossa, la conferenza avrà per «Mille e più mille, le favolose illustrazioni dell'Apocalisse».

(g. p. c.)

Scandalo Teardo: all'esponente del pci inviata comunicazione giudiziaria

Accusato di concussione anche Bramante ex presidente delle «popolari» di Savona

SAVONA — L'ex presidente dello Iacp Renato Bramante, comunista è stato raggiunto da una comunicazione giudiziaria per concussione. Avrebbe intascato una tangente di milioni versata da un imprenditore milanese.

Renato Bramante, dipendente di una impresa edile legata al pci è stato interrogato ieri mattina dai giudici che conducono l'inchiesta Teardo.

«Respingiamo in modo più categorico ogni — ha detto il difensore Luciano Germano —, *la comunicazione è stata emessa sulla della dichiarazione di testi assolutamente inattendibili. Sono certo che l'innocenza di Bramante, uomo di rigidi principi morali, emergerà nel modo più assoluto».*

L'esponente che era stato al vertice dello Iacp dal al 1980 (il suo vice era Massimo Donilelisi sarebbe stato accusato da due dipendenti dell'ente hanno parlato ai giudici di un viaggio presidente a Milano dove avrebbe intascato una bustarella di

La comunicazione giudiziaria partita la settimana scorsa ma se ne è avuta solo ieri.

Di mattinata i giudici hanno messo a confronto un altro ex presidente Iacp, Marcello Borghi, e l'ex direttore tecnico Guerci. Volevano scoprire se Borghi avesse ricevuto una tangente costruttore favorito in un appalto pubblico in Valle Bormida. Lo Guerci che avrebbe fornito particolari precisi.

I due rimasti fermi sulle loro posizioni. Dopo il confronto teso non poi interrogati a lungo. In modo particolare i giudici hanno chiesto loro chiarimenti sugli acquisti del combustibile nelle case popolari e sugli appalti affidati ditte «Jacorossi» e alla «Hot che è legata a Federico Casanova, il grossista di petrolio ricercato per lo scandalo degli «*N ter 16*».

Sempre ieri mattina il giudice Claudio ha respinto l'istanza di scarcerazione presentata dai legali dell'ex sindaco di Albenga Mauro Testa.

In mattinata è stato chiamato anche un funzionario dell'impresa Pesatina, per l'interrogatorio è stato rinviato.

Dovrà essere sentito su un appalto vinto per una serie di lavori a Finale Ligure nel Secondo l'accusa i progettisti avrebbero dovuto segnare i lavori al geometra Lorenzo Bottino dietro pressioni dell'allora presidente dello Iacp Nino Caggero e dell'allora assessore regionale Alberto Teardo.

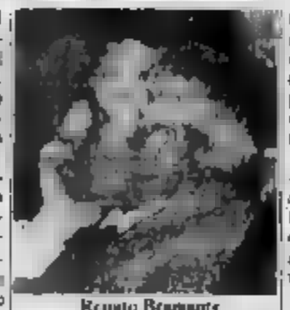
Renato Bramante

In serata è stato interrogato l'ingegnere capo della Provincia Domenico D'Ambrosio sullo svolgimento degli appalti dell'amministrazione provinciale.

Oggi pomeriggio alle 16 verrà interrogato l'ex vice presidente dell'amministrazione provinciale Gian Franco Sangalli. Domani sarà la volta dell'ex presidente Abrate.

Renato Bramante ieri dopo l'interrogatorio ha annunciato le sue dimissioni dal consiglio dello Iacp. Il gruppo comunista si è riservato di accettarle o meno. Il segretario provinciale del pci Elio Ferraris ha subito difeso ufficialmente l'ex presidente.

«L'innocenza di Bramante — ha detto — *è fuori discussione, anche lui è vittima della peste confusa e farfugliante che crea veri guai ai cittadini solo sulla base di false dichiarazioni e di sentito dire».*

g. p. c.

S'è concluso il digiuno di Scardaoni

SAVONA — Il sindaco Umberto Scardaoni, aveva promesso, ha digiunato 24 ore, sarà a mercoledì, 24, come atto di solidarietà al del Terzo Mondo che rischiano lo sterminio per fame.

Agevolazioni per impianti «economici»

La Regione presenta il «piano energia»

GENOVA — Mattinata d'intensa attività, anche fuori della «sala verde». Il consiglio regionale, sempre diviso tra «amministrazione» vera e propria e «politica pura».

Energia — L'assessore all'istruzione professionale e responsabile dei problemi energetici, Giovanni Persico, è uscito dalla sala per spiegare in una improvvisata conferenza stampa la novità derivata dall'approvazione e dalla pubblicazione sulla Gazzetta Ufficiale della Regione della delibera sull'energia. Si tratta del decollo della che ha come fine l'impiego delle energie alternative e comunque del risparmio energetico. Privati, complessi alberghieri, strutture paraindustriali dell'agricoltura (serre, per esempio) che intendano impiegare i pannelli solari per produrre corrente elettrica e calda possono ritirare presso le Camere di commercio o presso gli ispettorati provinciali all'agricoltura i moduli per presentare le domande.

Il decreto favorisce con un finanziamento agevolato tali iniziative, ma al tempo stesso la legislazione regionale, ha spiegato l'assessore Persico, lascia anche a premiare chi promuove modifiche o ristrutturazioni dei propri impianti industriali produttivi, con un obiettivo di risparmio energetico. In questo secondo ci sono le agevolazioni previste per il risparmio effettuato, per la riconversione industriale.

Le domande dovranno essere indirizzate agli enti competenti a partire dall'11 aprile e dovranno pervenire entro il 30 giugno, in alcuni casi, e al massimo entro il 31 dicembre successivo.

Decreto sul costo del lavoro — Una buona parte della mattinata in aula invece è stata dedicata a una discussione, definita da alcuni gruppi specie dai partiti laici, «oziosa» sul merito del decreto sul costo del lavoro, attualmente all'esame del parlamento.

L'«oziosità» sarebbe legata al fatto che la Regione non è competente in materia e come ente può tutt'al più esprimere un'opinione emotiva o politica in generale. La discussione in mattinata, provocata dai consiglieri dell'opposizione, pare non abbia portato ad alcuna novità d'ordine politico.

I cinque partiti della maggioranza hanno difeso la posizione di Orsi, mentre comunisti e missini, senza discostarsi dalle posizioni ufficiali dei loro partiti, l'hanno criticata. Al termine ciascuno schieramento ha presentato un proprio ordine del giorno. Sono stati respinti quello e quello del pci, mentre è stato approvato, dopo la replica del presidente della giunta Rinaldo Magnani quello della maggioranza pentapartito.

Polemica con il Comune di Genova — In apertura di seduta, oltre all'approvazione di pratiche di ordinaria amministrazione, c'è stato un breve battibecco tra l'assessore al bilancio Luigi Grillo e l'opposizione comunista.

Grillo aveva criticato nelle scorse settimane il bilancio del Comune di Genova, che è retto da una maggioranza di sinistra. Richiesto di chiarimenti dal pci sulla posizione politica assunta, Grillo ha confermato le sue osservazioni: ha detto che il Comune ha destinato 27 miliardi allo spettacolo e alla «cosiddetta cultura» e solo un miliardo per le spese «produttive».

Paolo Lingua

Nella sua abitazione erano state trovate armi

Condannato geometra di Spotorno

SAVONA — Il tribunale di Savona ha condannato ieri mattina un ex dipendente della ditta Pesatina di Milano, il geometra Vittorio Canevi, 45 anni. Spotorno piazza Colombo a un anno di reclusione.

Nel corso di una perquisizione nella sua abitazione erano state trovate due pistole, una calibro 22 e una 6,35 e cinquantina di pallottole di calibro diverso.

Le armi custodite in un cassetto del suo studio. Erano state trovate dai carabinieri che indagavano sul caso Teardo.

La perquisizione era stata ordinata nell'ottobre scorso anno dal giudice istruttore Francantonio Granero.

La ditta Pesatina era saltata alla ribalta dopo un blitz dei carabinieri all'ospedale San Paolo di Savona dove erano stati sequestrati alcuni documenti relativi all'impresa.

Nel corso della perquisizione nella sua casa Canevi era in Francia per lavoro. Quando ritornato gli salvo l'arresto per trascorsa flagranza.

«La calibro 22 — si è giustificato — era di mio suocero e l'ho ereditata con altri oggetti. La 6,35 invece l'avevo acquistata moltissimi anni fa a Milano. Non sapevo neppure più di avere quelle armi in casa».

g. p. c.

Dibattito a Spotorno

SPOTORNO — Pubblico incontro questa sera a Spotorno presso il Park Hotel, inizio ore 20,30 sul tema: «Una democrazia che decide: il decreto anti-inflazione per l'occupazione ed il rilancio economico del nostro Paese», organizzato dal partito socialista. Relatori Floriano Cordini segretario provinciale della Uil e Franco Bonasera vicesindaco di Spotorno e da due settimane neo-segretario politico della sezione socialista di Spotorno.

Alfa Romeo

UNA QUESTIONE DI INTERESSI

FINO A L. 3.000.000

Per tutti i modelli

ARNA e ALFA 33

immatricolati entro il 30 aprile 1984

Solo presso i concessionari della provincia di SAVONA e IMPERIA:

AUTO ROJA S.p.A.	Ventimiglia C. Limone Piemonte 11/b	Tel. 0184/356644
CASALTO s.r.l.	Finale Lig. Via del Sagittario 7	Tel. 019/690662
CIRIO F.lli	Cairo Mont. C.so Marconi 100	Tel. 019/504220
F.lli	Sanremo C.so Marconi 48	Tel. 0184/63111
& C. s.n.c.	Albenga V. Aurelia (circonvallazione)	Tel. 0182/50357
Pietro & Figli	Imperia Viale Matteotti 138	Tel. 0183/20343
S. CAR s.r.l.	Savona Via Cimarosa 21	Tel. 019/803196-7

3

Oggi pomeriggio al «Comunale» l'amichevole coi rossoblù

La Sanremese col Genoa-baby collauda due giovani canadesi

Viviani vuole vedere all'opera, oltre agli stranieri, [illegible] il portiere Innocenti - Ingresso unico duemila lire - Domenica la pausa: i biancazzurri pensano già a Trento

SANREMO — La Sanremese oggi si allena in amichevole contro il Genoa Primavera presentando, se le intenzioni verranno confermate, un paio di «canadesi» in prova e un portiere (un certo Innocenti), tanto per dare un po' di pepe a questo improvvisato appuntamento settimanale (prezzo unico lire [illegible] domenica, come tutta la [illegible], un turno di riposo.

[illegible] vantaggio è uno svantaggio questa sosta? «Per [illegible] è sicuramente un vantaggio — sostiene "mister" Viviani —. Ci servirà a recuperare qualche infortunato e a ripristinare le forze [illegible] la sprint finale [illegible] stagione. Ciò verso [illegible] salvezza».

Salvezza: una parola magica dalla quale la Sanremese è divisa [illegible] nove giornate. [illegible] di gioco che i biancazzurri disputeranno più in trasferta (Trento, Fano, Bologna, Treviso e Brescia) che in casa (Spal, Ancona, Rimini e Parma).

Ma a quanto è la quota salvezza? «Può bastare un punto e perfino», è il parere di Luciano Bassi, direttore sportivo del Legnano. Considerando [illegible] i lombardi sono tre gradini al di sotto della Sanremese [illegible] il calcolo può [illegible] bene anche a Viviani. Forse per questo, nel dopo match di Sanremese-Vicenza, il tecnico avversario [illegible] che «ormai ci si può [illegible] anche pareggiando [illegible]. Come dire che a 31 punti il ventidue attuali più gli ipotetici nove da conquistare) potrebbe essere il respiro obiettivo.

[illegible] è, in effetti, sempre estremamente complessa. Sul [illegible] calcolando il Trento ormai condannato se non ancora dalla matematica almeno dal disastroso cammino di marcia, [illegible] gli altri [illegible] posti che valgono il capitombolo in C2 c'è ancora la massima incertezza. Il Legnano, un mese fa, sembrava spacciato, ma nelle ultime cinque giornate [illegible] inanellato altrettanti risultati utili che l'hanno riportato sotto.

Anche il Fano sembra [illegible] aver ripreso. Solo il Rimini [illegible] è aggiunto, [illegible] ultime domeniche, ai lotto [illegible] pericolanti. E i romagnoli hanno un calendario davvero singolare: in casa affronteranno praticamente quasi tutte le prime della classe [illegible] Bologna, Modena, Vicenza, Spal e Reggiana; fuori [illegible] la vedranno con qualche diretta concorrente per la salvezza come Fanfulla [illegible].

Ce la faranno i biancazzurri a salvarsi? «Io sono convinto che abbiano [illegible] i numeri per farla. Una squadra [illegible] gran temperamento, che [illegible] giocare in palla, che può mettere in difficoltà qualsiasi avversario. Ci hanno fatto tremare», aveva detto Giorgi, allenatore del Vicenza, dopo il 2-2 di domenica al «Comunale».

«Ma occorrerà far punti fin da Trento», aveva sottolineato Viviani [illegible] non si sente del [illegible] tranquillo per la prossima [illegible] sul [illegible] l'ultima della classe. Il Trento non ha mai vinto, nelle sue file c'è l'ex Di Preta, non sarà sicuramente una scampagnata.

Fra le squadre [illegible] la Sanremese [illegible] [illegible] mino nelle ultime [illegible] l'ordine, solo una, si apparenta [illegible] appare trabocchetto. Quei [illegible] giochi per la [illegible] per la retrocessione. E' il Treviso che è due punti più avanti dei biancazzurri. «Ma è pur [illegible] pre una tranquillità relativa. In questo campionato nessuno può rilassarsi. Basta [illegible] sciolsone e ci è successo [illegible] nei guai», conclude Viviani che oggi pomeriggio metterà alla prova i suoi contro il [illegible] del babies del Genoa.

Bruno Monticone

Sanremo. Il momento magico di Arecco domenica contro il Vicenza: [illegible] segnando il gol dell'1 [illegible]

Il cammino verso la salvezza

- [illegible] [illegible] [illegible] (BOLOGNA, MODENA, Fanfulla, VICENZA, Trento, REGGIANA, Sanremese, SPAL, Rondinella).
- [illegible] **punti 22** (Trento, SPAL, Fano, Bologna, ANCONA, Treviso, RIMINI, Brescia, PARMA).
- **Fano punti 20** (Ancona, PARMA, SANREMESE, Treviso, BOLOGNA, Carrarese, Legnano, REGGIANA, Prato).
- **Fanfulla punti 19** (LEGNANO, Treviso, RIMINI, MODENA, Vicenza, RONDINELLA, Ancona, PRATO, Reggiana).
- **Legnano** [illegible] (Fanfulla, RONDINELLA, Trento, Brescia, TREVISO, Bologna, FANO, Carrarese, MODENA).
- [illegible] **punti 18** (Carrarese, VICENZA, Parma, RONDINELLA, Spal, MODENA, Trento, Fanfulla, FANO).

In maiuscolo le partite casalinghe.

[illegible] - In Val Bormida le partite per i campionati di Prima categoria e Promozione

Calizzano all'89° batte il Carlin's

La rete decisiva segnata da Boscaglia - I padroni [illegible] [illegible] a quota 21 [illegible] la salvezza

CALIZZANO — Due punti d'oro per il Calizzano Bardineto, in Prima categoria, [illegible] recupero di ieri contro il Carlin's Boys. La squadra di Perio ha vinto per 1-0, grazie a una rete di Bubu Boscaglia a un minuto dalla fine, dopo che i maiuscoli [illegible] hanno fatto soffrire per tutta la gara un [illegible] l'avversario oltre misura da un arbitraggio, quello del geometra Pentoni, decisamente poco felice.

Il Carlin's Boys è partito a spron battuto, e per dieci minuti ha messo in crisi i padroni di casa, che però, dopo [illegible] assestato le marcature, hanno preso a macinare gioco, costringendo il Carlin's più che altro alla difesa e al contropiede.

[illegible] primo tempo il [illegible] è [illegible] vicino [illegible] gol con [illegible] e Schirru. Col [illegible] del tempo, locali sempre più nervosi (nel frattempo il signor Pentoni ha sorvolato [illegible] due atterramenti piuttosto netti in area ospite). Rielfo, Bongiorno e [illegible] hanno [illegible] palle buone per il gol-partita, senza riuscire però a [illegible].

Quando [illegible] sembrava [illegible] la porta del bravissimo Meiani fosse stregata, ecco la rete. Cross su cui Rielfo di testa batte a rete, [illegible] respinge, ma il [illegible] testa di tutti il marpione Boscaglia che infila la porta [illegible]. Per il Calizzano è la fine di un incubo: [illegible] questa vittoria al porta a 21 punti [illegible] classifica, passando dal penultimo al sest'ultimo posto e lasciando un grosso [illegible] verso la salvezza. Ora sono sempre di più [illegible] agguerrite impegolate [illegible] bassifondi, compreso quel Carlin's che ha 22 punti, uno solo più del Calizzano.

[illegible] **BARDINETO:** Sedaboni; Michell, Ghigo; Calvi, Perio, Badano; Rielfo, Bongiorno, Schirru, Boscaglia, Oddone.

CARLIN'S BOYS: Meiani; Salsoi, Cipelli; Galli, Rainieri, Barale; Maglio, Lanzio Margaglia, Perridi, Gambacorta (78' Pignotti).

r. bg.

Carcarese, profonda crisi alla Libarna basta un gol

Ha segnato Pellegrino dopo appena sette minuti - Poi i piemontesi hanno difeso a denti stretti il vantaggio - Biancorossi sfortunati

Nico Vascon

CARCARE — *Un gol segnato dall'ala sinistra Pellegrino al 7' del primo tempo ha dato alla Libarna un'importantissima vittoria nel recupero [illegible] ieri pomeriggio nel campionato [illegible] Promozione nel [illegible] Carcarese. Con questi due punti la squadra di Serravalle Scrivia raggiunge in classifica quota 33, appaiando [illegible] Ripalvese al secondo posto, [illegible] lunghezze dietro alla capolista Varazze.*

Per la Carcarese, una sconfitta tutta soprattutto immeritata, maturata dopo novanta minuti in cui i biancorossi hanno avuto a ripetizione le occasioni per cogliere il pareggio. La più clamorosa è avvenuta al 35' quando per un atterramento in area di Balocco il signor Giancarlo Baldacchini di Genova ha [illegible] ai locali la [illegible] punizione. Il tiro di Poggio è pe[illegible] finito a lato.

Nei secondi 45 minuti, la Carcarese ha continuato a premere, e gli ospiti sono riusciti solo raramente, [illegible] troppo, ad affacciarsi alla porta di Brassan. Anche nella ripresa la squadra di [illegible] è andata vicinissima al pareggio, colpendo anche [illegible] traverso con Balocco.

Nico Vasconi ha anche [illegible] colpito di dare maggiore penetrazione all'attacco frastornato, a un quarto d'ora dalla fine, l'attaccante Vallerga al posto del difensore Giribaldi, ma i suoi non sono riusciti a trafiggere nel gol del pareggio la gran mole di gioco svolto.

[illegible] ora purtroppo per loro si annunciano tempi duri. I 19 punti [illegible] mantengono in zona retrocessione, e sarà [illegible] rio al più presto raccogliere cinque-sei punti [illegible] correre ritchi sussulti.

r. bg.

Carcarese: *Brassan; Giribaldi (75' Vallerga), Tirico, Grasso, Brunelli, Falcier; Balocco, Piasenti, Poggio, Di Biase, Maggi (37' Zinelli).*

Libarna: *Tibaldi; Gabbana, Nervi; Pigini, Ballestraro, Negri (75' Ancarani); Magri, Pirsa, Montelcone, Magliani, Pellegrino.*

[illegible] - Un altro [illegible] alla ribalta nel campionato imperiese «pulcini»

Giuseppino a 12 anni è il re del gol

Giuseppe Stilo, mezz'ala, [illegible] segnato dieci reti in cinque partite - La sua Taggese guida la classifica

Si chiama Giuseppe Stilo. Giuseppino per tutti gli amici. Non ha neppure [illegible] anni [illegible] è [illegible] ribalta del calcio giovanile della provincia [illegible] Imperia: [illegible] la [illegible] squadra «pulcini» della Taggese, ha segnato [illegible] reti in cinque partite [illegible] campionato [illegible] mancando [illegible] all'appuntamento con il gol.

E domenica, nell'ultimo turno, non è stato da meno. La Taggese ha vinto nettamente (6-0) sul campo dell'Imperia B e ben tre delle sue reti portano [illegible] firma [illegible] Stilo; la [illegible] l'ha segnata Diego Lupi.

Pulcini — La supercoppa [illegible] nazionale da Ripa Campagnani, guida la classifica del girone B giunto alla prima giornata del girone di ritorno.

La Taggese è tallonata, a [illegible] punto, dal «cugino» dell'Argentina Arma che sono andati a vincere 3-0 sul campo della Carlin's Boys, [illegible] gol del loro cannoniere Giuffodoro e uno di Marino.

Nel girone A guida la classifica l'Imperia A nonostante abbia due match da recuperare. Nell'unico incontro disputato [illegible] Carlin's Boys [illegible] ha superato 3-0 la Dianese. Nel girone C (a l'andatura il Ventimiglia che ha vinto nettamente sul Vallecrosia per 3-0. Nelle altre [illegible] partite del girone pareggi a [illegible] invidiate tra Bordighera e Sant'Ampelio [illegible] (un derby cittadino) e Camporosso-Sanremese «B».

Esordienti — [illegible] stato il big-match tra le prime due della classe: l'Argentina, [illegible] conda in classifica, ha battuto 3-1 il Ventimiglia «A» capolista, riducendo a quattro lunghezze il [illegible] distacco in classifica dai doganieri: Sanremasco, Labriocioli [illegible] Pisana hanno firmato il successo (per il Ventimiglia Maiorino su rigore)

Terza, a sette punti, è la Sanremese che fa [illegible] sul campo della Dianese (2-0: gol di [illegible] e Franzone). Altri risultati: Camporosso-Riviera [illegible] Fiori 0-1 (Di Martino) e Carlin's Boys-San Bartolomeo 4-0 (Coccolino, Urso, Furinetti e Di Marco).

Riserva scritta — Piccola polemica, sia [illegible] gli «esordienti» che [illegible] i «giovanissimi», tra Sant'Ampelio e Vallecrosia. Le partite non si sono [illegible] perché il campo bardigotto non era praticabile. Il Vallecrosia sostiene il contrario e la responsabilità, per gli ospiti, sarebbe [illegible] Sant'Ampelio che non avrebbe preparato il terreno di gioco. Il Vallecrosia ha presentato una riserva scritta.

Giovanissimi — E' partito il «Trofeo Barassi» e la rappresentativa imperiese [illegible] da Pavoli e Lanza, ha pareggiato a Ventimiglia (0-0) contro la squadra del Comitato di Chiavari. Nell'ultima [illegible] pionato si [illegible] disputata [illegible] partite: Camporosso-Riviera Fiori [illegible] Dianese-Sanremese 0-0, Argentina-Ventimiglia 2-1 (Carozzi su rigore, Lagasio e Ferrari per i padroni di [illegible]; Chiaiberti per gli ospiti). Guida la classifica l'Argentina con 20 punti.

b. m.

[illegible] - Il prossimo turno

Nuraghe contro Balestrinese un pareggio che [illegible] fastidio

Turno ridotto nel campionato di Terza: s'è disputato soltanto il recupero Nuraghe-Balestrinese (2-2). E' stato un incontro vivace di emozioni, chi'è riuscito in [illegible] fino al termine. La divisione della posta, però, non accontenta nessuno. Entrambe le squadre inseguivano il successo: ai padroni di casa serviva per allontanarsi dalla poltrona di cenerentola, alla Balestrinese per salire al terzo posto solitario.

Le reti del Nuraghe sono state realizzate da Banas e Pittalis; gli ospiti hanno risposto con Conte e Frisi. Tra i sanvalesi da segnalare anche le [illegible] prove di Ivo Deria, Giorgio Soano e Pittai.

Tra gli incontri «clou» del prossimo turno, da segnalare anche il testa-coda Nuraghe-Pietrarede e il derby Valleggia-Speranza Savona. Riposerà il Subalcia Vado.

m. f.

Rappresentativa Interregionale ad Albenga

ALBENGA — La preparazione al Torneo delle Repubbliche che si disputerà la prossima settimana ad Alpignano, Andora, la Rappresentativa del girone A del campionato calciatori Interregionale sostiene oggi l'ultimo allenamento sul terreno ligure dell'Annibale Riva incontrando la formazione dell'Imperia che milita in C1.

Tra i convocati alcuni calciatori delle squadre ponentine: Ancona, Bado, Galeratti e Lazzarini dell'Albenga, Di Pietro dell'Andora, Balbini e Rossi del [illegible] (p. m.)

[illegible] - Il [illegible] del Cameran

Accorre al fa luce fra i cannonieri

Nonostante domenica scorsa fossero in programma solo recuperi, *Secondo Flash* [illegible] presenta puntuale all'appuntamento [illegible] fatti e personaggi [illegible] della Seconda categoria. [illegible] spazio, stavolta, per i gironi B e C, visto che nell'«A» c'era una sola partita.

Squadra sorpresa — Rimontando due reti, il Dego (1) ha bloccato l'Altare (6) tornando finalmente a [illegible] la classifica.

Squadra delusione — Il Ferrania non è una macchina da gol, d'accordo, ma certamente [illegible] considerato una delusione lo striminzito 1-0 ottenuto sulla cenerentola Cossela.

Mister chiave — Altri due gol, e Accame continua a salire [illegible] cannonieri. L'attaccante del Camerana Balocco sta facendo di tutto per portare i suoi in posizioni di classifica più nobili. [illegible] è soprattutto su di lui che il mister Bagnasco conta.

Il migliore — Un grande Ghidotti è [illegible] il migliore in campo in Dego-Ferrania, partita molto delicata per i locali, ora nuovamente in piena corsa [illegible] Prima categoria. Il forte centrocampista [illegible] trascinato i compagni.

La riscoperta — Sei gare fuori, poi al rientro, due reti decisive. Il non più giovanissimo Ghiglianza domenica ha consentito [illegible] S. Cecilia di violare Rocchetta, dimostrando una volta di più che la classe, anche in Seconda categoria, vale tanto oro quanto pesa.

Il nome [illegible] — Altro doppiettista in vetrina: è il giovane Venturino del Don Bosco, che ha messo [illegible] sicuro i salesiani da ogni sorpresa (e nel finale di gara c'è stato da soffrire) contro il Lavagnola 78.

Albenganese ribalta — Restiamo [illegible] Bosco, dove [illegible] sugli [illegible] Rudi Bosio, quest'anno, decisamente poco fortunato, [illegible] tornato in piena corsa per una salvezza che due mesi fa [illegible] una chimera. Il [illegible] Rudi [illegible] portato i suoi [illegible] meglio.

Belle accuse — Il Pallare [illegible] è presentato con soli otto [illegible] calori a Borgio, perdendo [illegible]. Domenica i viola devono [illegible] [illegible] capolista Priamar. Saranno di nuovo a ranghi ridotti o per l'occasione [illegible] saranno tutti?

r. bg.

Squalificati Discepoli e Luccini

Savona e Imperia pagano a caro prezzo la intemperanze del derby. Sono stati [illegible] per due settimane Luccini [illegible] Savona e Discepoli dell'Imperia. Un turno [illegible] sperdono invece [illegible] curvo Oddone.

(b. m.)

[illegible] - La situazione nei vari campionati

L'Abc adesso può solo sperare in una promozione a «tavolino»

Cadono, uno dopo l'altro, i sogni per la pallanuoto rivierasca. Una stagione davvero amara. L'Abc Bordighera, in serie C, ha [illegible] a Parma contro la capolista Cus Label. Serie B addio? Ottenerla sul campo è ormai impossibile, ma [illegible] sussurra che potrebbe arrivare a tavolino grazie alla ristrutturazione dei campionati [illegible] cui si parla da tempo. In questo caso anche [illegible] seconde classificate verrebbero promosse.

Serie B — *Ennesima sconfitta per il Muretto: ultime Sanremo sempre più sola sul fondo della classifica. Mancavano tre pedine-base (Fici, allenatore-giocatore, Luise e Pedrazzoli). Inevitabile il crollo, anche se è avvenuto solo [illegible] finale dopo un buon match. Per i matuziani le speranze di restare in [illegible] B ora sono legate, [illegible] quelle dell'Abc, alla possibile ristrutturazione dei tornei. Ma bisognerà risolvere il problema-campo.*

[illegible] femminile — *Ancora una sconfitta per le ragazze dell'Abc: hanno perso in casa (8-15) [illegible] fronte [illegible] Rovereto nella terz'ultima giornata di campionato. Ma, nonostante ciò, hanno acquisito la matematica certezza [illegible] rimanere [illegible] serie cadetta.*

Serie C — *L'Abc non ha fatto il miracolo. Ha perso (20-23) sul terreno [illegible] Cus Label dove, alla lunga, sono state determinanti alcune assenze [illegible] rilievo come quella di [illegible] Delicati. Un buon match complessivamente, rovinato nel finale da alcuni banali errori che [illegible] costati cari [illegible] bordigotti. L'Abc dovrà cercare di strappare la piazza d'onore a quel Chiari Brescia che ha vinto domenica (28-23) sul terreno dell'H.C. [illegible] Technicontrol [illegible] [illegible] — Domenica scatta la fase finale del campionato [illegible] serie D. Con l'annesso cambiamento [illegible] [illegible] la Federazione [illegible] [illegible] municato [illegible] [illegible] «poule» finale parteciperanno solo [illegible] San Camillo Imperia e [illegible] Prà Polgore Genoa che si incontreranno domenica sul campo di quest'ultimo. [illegible] i genovesi partono da +6 e sono praticamente irraggiungibili. Tra l'altro il San Camillo dovrà fare a meno di [illegible]co Abbo, squalificato.*

[illegible] — *L'H.C. Savona Technicontrol «allievi» ha perso il primo round della prima finale interregionale contro il Voico Viareggio: i toscani si sono imposti 25-20 dopo che il primo tempo [illegible] era chiuso sul 12-10 per i savonesi falliscati [illegible] Amalfi che avevano dovuto giocare privi [illegible] pezzo di giocatori di rilievo. Rivincita già domenica a Viareggio dove i savonesi potrebbero ribaltare la situazione.*

b. m.

[illegible] - Terzo successo consecutivo dei grigiorossi [illegible] «Città di Savona»

Per La Familiare [illegible] due [illegible] tre

In serie B si [illegible] disputate le qualificazioni del Trofeo Navalmeccanica

SAVONA — Mentre [illegible] Ancona gli [illegible] delle nazionali [illegible] [illegible] e [illegible] davano spettacolo, sabato e domenica scorsi e iniziata anche la stagione riservata alle categorie B e C di bocce.

Serie B — Si giocava in [illegible] (Savona, Albenga, Imperia, Genova, Chiavari e Spezia-Massa) la qualificazione [illegible] Trofeo Navalmeccanica Savona, prima prova del Trofeo Italinto a squadre. La gara a coppie ha visto sedici formazioni ottenere il passaggio [illegible] finali in [illegible] sabato, alle 14,30, [illegible] Bocciofila [illegible] organizzatrice.

Sempre alla Vadese domenica c'era il settore as[illegible] a [illegible] hanno preso parte 39 formazioni. Quattro coppie si sono guadagnate le finali. Si [illegible] di Sabbi-Gravano e Squeri-Caruso della Vadese, Lucchini-Ferrero della Ferrania 3M e Giribone-Ghiso della Cairese.

[illegible] C — I «Propaganda» hanno cominciato con una [illegible] a terra, la Coppa Città di Savona, sui campi della Bocciofila (società organizzatrice) e degli altri sodalizi [illegible]. Per il terzo anno consecutivo [illegible] vittoria e [illegible] alle formazioni de La Familiare, che stavolta si [illegible] imposte [illegible] Nardi, al 16[illegible] allievo Alessandro Oliveri e a Enzo Parodi. In finale il terzetto grigiorosso ha superato [illegible] 13-10 [illegible] squadra dell'A[illegible] Club Valleggia formata da Vassallo, Chiomento e Botto.

Il terzo posto ancora La Familiare (Freccero, Freccero e Colombo, quest'ultimo [illegible] altro allievo), Quarta [illegible] Ferr[illegible] con Gallo, Beltrame e Castiglia, quinta [illegible] Savona Bocce con il libero Nannipieri, Terribile e Barbero, [illegible] La Boccia (Venturino, Giribone, Ghia), settima [illegible] la Ferrania (Arrigo, Magliano, Turdico), ottava la Vadese (Babboni, Claveri, Croveri).

Premiati appaiamenti — Ora detto delle finali in programma sabato alle [illegible] per i «B», la categoria regionale torna in campo domenica alla Letimbro, dove alle 8,30 c'è il settore della gara a coppie della Mueller Bordighera. I «C» giocano [illegible] sabato e domenica [illegible] sempre alle [illegible] in e[illegible] i giorni) alla Savona Bocce, dove sarà in palio il Trofeo Delfino, giunto quest'anno alla quarta edizione e diventato ormai appuntamento classico [illegible] la categoria. Tra i premi in palio anche due targhe offerte da *La Stampa*.

r. bg.

HO TROVATO CASA in montagna

GARESSIO 2000 centro turistico

A 8.000.000 in multiproprietà

pagabile in 2 anni

[illegible] proposta [illegible] appetibile! Solo 8.000.000 per un appartamento con 8 posti letto a Garessio 2000, bianca d'inverno e [illegible] d'estate, splendida località turistica delle valli [illegible] servita oggi [illegible] chilometri di piste (che diventeranno 70 in un prossimo futuro). Garessio 2000 è a soli 35 chilometri dall'uscita di Ceva, sull'autostrada Savona-Torino.

La proposta [illegible] VACANZE [illegible] in multiproprietà [illegible] periodi prefissati [illegible] [illegible] settimane all'anno. [illegible] questa formula anche le spese condominiali sono decisamente basse, proporzionali al periodo di effettivo utilizzo.

PREZZO	6 SETTIMANE	
8.000.000	48-49-50-51-27-28	13-14-15-16-35-36
	9-10-21-22-44	11-12-37-38-43
	2-3-4-25-26	7-8-19-20-45 5-6-23-24-46
[illegible]	29-30-31-39-40	32-33-34-41-42
14.000.000	52-1-17-18-47	

Cimiti

[illegible] - [illegible] 1 [illegible] 010/585884 - 541756

[illegible] 2000 - Ufficio vendite aperto [illegible] - domenica e festivi - Tel. 0174/61790

TORINO - Via Villa della Regina, 4 - Tel. 011/830218-831051

Spettr. CIMIF - Genova

[illegible] [illegible] [illegible] dettagliata su [illegible]

[illegible] in Vacanza [illegible]

[illegible] Internazionale

nome

cognome

indirizzo

CAP Città Tel

TORINO - Via Duchessa Jolanda, 17 - Tel. 011/756675 - 7405809

SUSANNETTA - [illegible] Regina Margherita, [illegible] - [illegible] 0184/58822

Il Coreco ha dichiarato illegittimo l'affidamento dei lavori per 6 miliardi

Clamoroso stop alla delibera degli alloggi «Grave per Novara, aspettiamo i motivi»

Si parla di abuso di potere - Il sindaco: «Speriamo che non blocchino i finanziamenti» - Un nuovo bando di concorso?

NOVARA — La clamorosa decisione del Coreco che ha dichiarato illegittima la delibera comunale di affidamento dei lavori per la costruzione di 104 alloggi (la spesa era di 6 miliardi) alla «Icor-Cepi», è destinata ad avere conseguenze difficilmente valutabili per la città.

Dopo tutte le polemiche esplose attorno a questa vicenda, che hanno fatto intervenire anche la magistratura, adesso c'è il rischio reale che sfumi addirittura il finanziamento che viene dal ministero dei Lavori Pubblici. Soltanto oggi si conosceranno le motivazioni ufficiali che hanno indotto l'organo di controllo ad annullare la decisione. La giunta, però, è già stata informata ufficiosamente dell'avvenuta bocciatura. Oggi scade il termine utile di 30 giorni entro il quale il Coreco deve dare una risposta definitiva. In caso contrario la delibera sarebbe passata per decorrenza dei termini.

Anche se non si conoscono le motivazioni ufficiali, secondo alcune indiscrezioni la delibera del Consiglio comunale assunta a maggioranza il 14 febbraio, a ratifica della delibera di giunta del 27 dicembre, sarebbe stata respinta per abuso di potere, per la mancata rispondenza alle norme contenute nel bando di concorso e per una presunta contraddittorietà nelle motivazioni. Si ricorda che contro questa delibera furono presentati tre esposti di altrettante imprese escluse.

Vale la pena di ricordare che il Coreco, composto da cinque membri effettivi e quattro supplenti (tre effettivi e due supplenti sono di nomina della Regione in rappresentanza di altrettanti partiti; due membri effettivi ed altrettanti supplenti sono funzionari della Prefettura e dell'amministrazione provinciale), ha il compito di esaminare solamente la legittimità degli atti prodotti dalle amministrazioni senza entrare però nel merito. Sole dalla lettura dei verbali si saprà con quale trasparenza è stata assunta la decisione. Si parla di un giudizio politico più che tecnico.

Ma cosa potrà succedere adesso? Contro questo provvedimento il Comune ha facoltà di presentare ricorso al Tar (Tribunale amministrativo regionale) ma prima di arrivare ad una sentenza trascorrerebbero dei mesi. Nel caso specifico il Cer (Comitato dieddilizia residenziale), l'organo tecnico del ministero dei Lavori Pubblici cui spetta il parere definitivo prima di erogare il finanziamento, attendeva proprio l'approvazione del Coreco per dar corso alla pratica. Come si ricorderà anche il Cer, a suo tempo, chiese spiegazioni per questa delibera ed avrebbe subordinato il proprio atteggiamento alle decisioni del Coreco.

Inutile dire che questa vicenda è destinata ad avere ripercussioni anche a livello politico. Ieri, negli ambienti della maggioranza, regnava fatalismo e amarezza nell'apprendere una decisione che, alla resa dei conti, rischia di privare la città di un notevole investimento in campo edilizio e che contribuirebbe a risolvere, sia pure parzialmente, il problema della casa.

«*Non è corretto commentare una decisione senza prima conoscere le motivazioni* — ha detto il sindaco Armando Rivera —. *Cosa potrà succedere? E' presto per dirlo. A questo punto, non è investito solamente la giunta che esaminerà subito il problema. Ritengo però che se il nostro provvedimento è stato dichiarato illegittimo, augurandoci che non si annulli il finanziamento, dovremo ricominciare da capo con un nuovo bando di concorso. Quando conosceremo le motivazioni ci ripromettiamo di interpellare subito i nostri consulenti*».

Il sindaco Rivera (psi) e l'assessore all'Urbanistica Chiarino (pri)

L'assessore all'urbanistica Ferruccio Chiarino, che ha seguito in prima persona tutta la pratica e nei giorni scorsi era stato al Coreco per fornire alcune spiegazioni, afferma: «*Ero convinto che fossero state fugate tutte le perplessità, invece non è così. Non spetta entrare nel merito della decisione assunta dal Coreco, ma io ho sicuramente contribuito anche al castello di fumo che si è creato attorno a questa vicenda. Il risultato che ne è scaturito non è certo positivo per la città*».

Dall'opposizione comunista non sono venuti commenti ufficiali «*fino a quando non conosceremo la sostanza e i motivi che stanno alla base di questa bocciatura*».

Ci si chiede anche quale sarà, a questo punto, la reazione dell'impresa assegnataria dell'appalto che ha già redatto il progetto esecutivo completo dell'opera inoltrato al Comune nei termini previsti. Alla Icor però non si vogliono fare commenti che potrebbero risultare prematuri. Come si può intuire, questa vicenda nata male, gestita in modo discutibile, rischia di concludersi con un grosso danno per Novara.

Renato Ambiel

Presi dopo lunghi pedinamenti dei carabinieri di Arona

Pombia: sequestrata cocaina e arrestati due spacciatori

Avevano in auto venti grammi di droga per un valore di 10 milioni - Trovati altri stupefacenti in una cascina di Oleggio dove 3 anni fa fu tenuta prigioniera una rapita

ARONA — Due spacciatori di droga sono stati arrestati dagli uomini del gruppo operativo dei carabinieri: l'operazione ha portato al recupero di 20 grammi di cocaina pura, il cui valore al dettaglio è di una decina di milioni. Sotterrati in un giardino, sono stati trovati tre etti di hashish e una pistola 6,35 con la dotazione di un centinaio di colpi.

Le manette sono scattate ai polsi di Giovanni La Rosa, nato 28 anni fa a Belmonte di Mezzagno in provincia di Palermo; sposato con due figli lavora come manovale a Busto Arsizio e abita a Oleggio al 30 di via Gainago, che corrisponde a quella stessa cascina dove tre anni fa i carabinieri di Milano liberarono Laura Restani, una donna rapita per la quale fu pagato un riscatto di 700 milioni. Nel sequestro fu coinvolto anche un fratello di La Rosa.

L'altro arrestato è Benedetto Maggiore, anche lui siciliano di San Fratello in provincia di Messina, 38 anni, sposato e padre di due figli, manovale disoccupato; abita a Oleggio in via Fratelli Cantoni.

Gli inquirenti ritengono che, si sia compiuto un netto salto di qualità e quantità: un passaggio, cioè, dall'eroina tagliata all'eroina pura per la consistenza del rinvenimento. Le indagini in corso da tempo hanno consentito di tracciare una specie di mappa dello spaccio di droga nella zona dell'aronese, individuandola in un triangolo compreso fra Dormelletto, Castelletto Ticino e Pombia.

Giovanni La Rosa

Benedetto Maggiore

E proprio a Pombia è avvenuto l'arresto di La Rosa e Maggiore, martedì verso le 18. I due, da tempo erano pedinati anche perché si sospettava l'appartenenza a una organizzazione che opera nel Varesotto. Erano a bordo di un'auto parcheggiata in via Matteotti: hanno atteso a lungo, quasi certamente un acquirente che, avendo probabilmente fiutato qualcosa di sospetto non si è presentato. Nell'attimo in cui Maggiore stava per avviare il motore, gli uomini della radiomobile sono intervenuti bloccandoli.

La cocaina, in due bustine, era addosso a La Rosa; immediatamente si è predisposto per la perquisizione della casa dell'uomo e qui, sotterrato nel giardino della cascina, i cani antidroga della finanza di Malpensa hanno individuato anche i pani di hashish.

I carabinieri di Arona pensano che l'arresto dei due possa aver stroncato per un lungo periodo il traffico di droga pesante nel medio Novarese.

La Rosa e il Maggiore sono ora in cella di sicurezza a disposizione di Luciano Lamberti, sostituto procuratore di Novara.

Mario Bonazzi

Il bilancio dell'azienda novarese

All'Alivar un utile di tredici miliardi

NOVARA — Il 1983 è stato un anno decisamente positivo per l'Alivar, l'industria leader nel settore dolciario-alimentare che occupa 3574 dipendenti nelle varie divisioni. I risultati positivi sono testimoniati dai dati del bilancio che l'assemblea degli azionisti sarà chiamata ad approvare il 15 maggio.

Il fatturato è passato dai 393 miliardi dell'82 ai 453 dell'anno scorso con un incremento del 15,4 per cento. Vi hanno contribuito in modo particolare le divisioni Bertolli (olii) e De Rica (conserve) con significativi aumenti nelle vendite. Queste sono risultate invece stazionarie per la Pai (patatine) e addirittura in flessione per la Pavesi (dolciario) che ha risentito dell'accessismo clima competitivo del mercato.

Il lancio della nuova linea per la prima colazione «gli amici del mattino», nel settembre scorso, ha avuto un notevole successo pur non influenzando positivamente il bilancio, come pure il rinnovamento del marchio aziendale.

L'utile netto della società è passato da 6,3 a 13 miliardi a parità di stanziamenti per ammortamenti (14,3 miliardi) e nonostante l'incremento delle imposte (da 5,4 a 9,8 miliardi). Nell'81 l'utile netto era stato di 2,9 miliardi, sarebbe a dire che negli ultimi due anni l'Alivar ha quadruplicato il proprio utile.

Gli investimenti sono passati da 5 a 8,3 miliardi ed hanno interessato soprattutto la ristrutturazione della raffineria Bertolli di Livorno, il rafforzamento della rete distributiva Pai e gli interventi di ammodernamento nelle altre divisioni. I mezzi propri della società, non comprendendo l'utile di esercizio, sono passati da 83,7 a 88,9 miliardi.

Il consiglio di amministrazione proporrà all'assemblea la distribuzione di un dividendo di 300 lire per ogni azione nominale da mille lire (nove miliardi in totale). Nel 1982 il dividendo era stato di 180 lire.

r. a.

Questa mattina alla pretura di Domodossola

Sarà processato per oltraggio l'insegnante sospeso da scuola

DOMODOSSOLA — Sarà processato questa mattina in Pretura il professor Antonio Lista, l'insegnante di lettere al Liceo Scientifico cusiano recentemente sospeso da ogni attività scolastica.

Il docente deve rispondere di oltraggio a pubblico ufficiale per aver pronunciato frasi offensive nei confronti della preside del Liceo, professoressa Fernanda Fernandez. «*La preside manipola i voti con strane motivazioni... Sappiamo bene che tenta di manipolare i verbali... maleducata... faziosa... falsa*», sono alcune delle frasi che, secondo il capo d'imputazione, l'insegnante avrebbe rivolto, in occasioni diverse, alla preside.

Gli episodi si inquadrano nel clima di tensione che si è instaurato negli ultimi anni al Liceo Scientifico «Giorgio Spezia», di Domodossola. I dissidi, quasi giornalieri, fra il titolare della cattedra di lettere e la preside, che investivano il modo di concepire l'attività didattica, avevano portato prima all'allontanamento del professor Lista, che era stato destinato a un istituto professionale, e poi alla sua sospensione dall'insegnamento.

Le contestazioni e le polemiche all'interno della scuola non sono però cessate. Tre insegnanti, che rappresentavano la lista sindacale unitaria, si sono infatti dimessi dal Consiglio d'istituto lamentando una «*gestione del potere parziale, arbitrario e antisindacale con gravi e pericolose violazioni del diritto dei lavoratori*».

Assieme al professor Lista altri due insegnanti, Sergio Zanola e Maria De Filippi, erano stati denunciati dal capo dell'istituto per frasi ritenute irriguardose. Il pretore li ha però prosciolti in istruttoria. Per il professor Zanola il magistrato ha ritenuto che il fatto non costituisca reato. Le accuse della preside non avevano infatti trovato conferma nelle deposizioni dei testi.

La professoressa De Filippi è stata invece prosciolta per «*aver reagito a un atto arbitrario della Fernandez*».

C'era stata anche una controquerela nei confronti della preside ma anche in questo caso il pretore non ha ritenuto che ci fossero gli estremi per procedere penalmente. «*Il comportamento della Fernandez* — si legge nella sentenza istruttoria — *per quanto criticabile e censurabile in atti di indelicatezza e mancanza di riguardo, non assurge a reato*».

Adriano Velli

Ad Arona la Steffen licenzia 70 operai

ARONA — Sciopero unitario ieri per i 330 lavoratori della Steffen in segno di protesta per l'atteggiamento assunto dalla proprietà decisa a licenziare 70 dipendenti dopo aver rifiutato ogni possibilità di ricercare altre soluzioni.

Ieri pomeriggio si è svolta una manifestazione per le strade di Arona e il lungo corteo è andato in Municipio.

L'incidente ieri mattina vicino a Crevoladossola

Camion precipita nel burrone è morto un autista di Crodo

Antonio Cappelletti

CREVOLADOSSOLA — Un autotrasportatore di 38 anni, Antonio Cappelletti, residente a Crodo, è precipitato in un burrone con il camion. E' morto sul colpo per frattura della testa e altre gravi ferite riportate nella caduta. L'incidente è avvenuto ieri mattina in località «San Giovanni», nel territorio del Comune di Crevoladossola.

Antonio Cappelletti alla guida del suo autocarro era su una strada in terra battuta che si snoda lungo il fianco della montagna. Si tratta di una pista di servizio per alcune cave della zona. Proprio per conto di una cava, Antonio Cappelletti stava trasportando un blocco di granito del peso di circa duecento quintali e un tratto della strada di servizio ha ceduto sotto il forte carico.

L'autocarro è rotolato lungo il fianco della montagna, fermandosi dopo una cinquantina di metri. L'autotrasportatore è rimasto impigliato nella cabina di guida, quasi completamente schiacciata. E' morto subito una pattuglia della polizia stradale di Domodossola, che si trovava già nella zona per un altro incidente, è accorsa a sirene spiegate anche un'ambulanza ma per Antonio Cappelletti non c'era più niente da fare.

Il corpo è stato portato alla camera mortuaria di Preglia a disposizione dell'autorità giudiziaria. Secondo una prima ricostruzione, sembra che l'autocarro si sia avvicinato al ciglio della pista che è parzialmente franata. Ma lungo il fianco della montagna si erano già registrati in passato frequenti smottamenti che avevano interessato anche la linea ferroviaria del Sempione che passa sotto.

L'autotrasportatore era sposato e aveva due figlie, che frequentano la scuola media.

a. v.

Vigevano — Bruno Mandaliti, 28 anni, abitante in via Persani 12, è stato condannato per porto abusivo di un coltello. Il pretore gli ha inflitto due mesi di reclusione e 200 mila lire di multa.

È mancato all'affetto dei suoi cari

Pietro Pialini

Carabiniere di Vittorio Veneto di anni 85

Ne danno la triste annuncio la moglie **Ester Ferreri**, la figlia **Renata** con il marito **Felice Francescoli** e i figli **Andrea** e **Stefano**, la sorella **Rosa** ved. **Valzasca** con il figlio **Sergio**, cognati e cognate, nipoti, le zie, cugini e parenti tutti. I funerali si svolgeranno giovedì 22 corr. mese alle ore 15,30 partendo dall'abitazione in viale Marzini 24. Non fiori.

Romagnano Sesia, 21 marzo 1984

A ROSSWALD
sopra BRIGA (VALLESE)
da mt 1820 si può salire fino a mt 2900
•
C'è ancora più di 1 metro di neve, impianti modernissimi, una comodissima teleferica vicino alla Stazione.
Meno di 2 ore da Verbania, Arona, Novara
PREZZO TUTTO COMPRESO (teleferica più skilift) L. 13.000.

COMUNITA' MONTANA «VALLE OSSOLA»
Piazza Convenzione 10
28037 DOMODOSSOLA (Novara)
Telef. (0324) 48.301/2/3
AMMINISTRATO LAVORI PUBBLICI
AVVISO DI GARA
Finanziamento: L.R. 28 del 16-5-75.
La Comunità Montana «Valle Ossola», indice licitazione privata per l'appalto dei seguenti lavori:
— sistemazione piste per l'Alpe Veglia.
importo a base d'asta L. 30.287.710.
Con il sistema previsto dalla L. 2-2-73 n. 14 art. 1 lettera a).
Per partecipare alla gara, le imprese dovranno far pervenire istanza, in carta bollata, entro 10 giorni dalla presente pubblicazione.
La richiesta di partecipazione, non vincola l'Amministrazione.
L'ASSESSORE AI LL. PP.
Panighetti cav. Aldo
IL PRESIDENTE
Miguidi prof. Francesco

V.le BUONARROTI
adiacenze
libero appartamento luminosissimo: ingresso, cucina abitabile, sala, 1 camera letto, cantina
L. 39.500.000.
Tel. 0321 27.618.

Corso di
BASIC
Ogni allievo avrà a disposizione un
Personal computer
Per informazioni telefonare al 0163 831.848 - GATTINARA.

IMPORTANTE CONCESSIONARIA AUTOMOBILI
cerca
VENDITORI
SI RICHIEDE:
— naturale propensione allo svolgimento di attività promozionale nel settore automobilistico
— buona conoscenza del settore sul piano tecnico e commerciale
— livello culturale adeguato.
SI OFFRE:
— trattamento economico minimo garantito più provvigioni
— inquadramento Enasarco
— automobile in prestito d'uso
— zona di vendita: Novara e zone limitrofe.
Le persone interessate sono pregate di rivolgersi a:
STUDIO RAG. BADA'
VIA P. MICCA 43 - NOVARA
TEL. 399.693-390.597

DR
Fate un salto sotto i portici di **Viale XX Settembre, 19** e troverete un'esposizione permanente con la più completa gamma delle migliori marche mondiali.
FOTOCOPIATRICI SHARP
dall'economico fotocopiatore a colori alle fotocopiatrici più complete e sofisticate
FOTOCOPIANO.
1 - ANCHE A COLORI E SU VARI SUPPORTI
2 - AD ALTA VELOCITA
3 - INGRANDISCONO E RIDUCONO
4 - FASCICOLANO I DOCUMENTI
PERSONAL COMPUTERS dalle tecnologie più avanzate
HOME COMPUTERS con stampante grafica a colori
POCKETS COMPUTERS E CALCOLATRICI TASCABILI
per imparare il basic ad entrare nel mondo dell'informatica
MACCHINE PER SCRIVERE brother
dalle piccole portatili manuali alle più sofisticate elettroniche
REGISTRATORI DI CASSA SHARP
MISURATORI FISCALI OMOLOGATI per incassi importanti
MOBILI PER UFFICIO
mobili ed arredi per uffici - studi professionali industrie - negozi
VIDEO GIOCHI per il salon e la scuola
DA 20 ANNI DR
UNA FIDUCIA ED UNA GARANZIA CHE SI RINNOVANO NEL TEMPO
NOVARA VIALE XX SETTEMBRE, 19 - TELEFONO (0321) 24003
VIA MORERA, 8 — TELEFONO (0321) 27241 - 9 LINEE

Salone dell'automobile d'occasione.
Dal 15 al 31 Marzo le più belle ed efficienti auto usate.
Tutte PASS (Provato, Approvato, SuperSelezionato).
Un'occasione unica per scegliere un'auto usata d'eccezione, messa a punto e collaudata da tecnici specializzati.
Dal Concessionario BMW.
NOVARA
CAMAUTO
Viale Volta 98/A

LA DOMUS IMMOBILIARE s.r.l.
TEL. 0322-3707-36284
SESTO CALENDE - Centro, località Abbazia appartamento di mq 60, 3 locali più servizi, L. 35.000.000 dilazionabili.
SESTO CALENDE - Via Piave angolo via Adige, locale uso deposito-magazzino di mq 60 circa, L. 18.000.000 dilazionabili.
DORMELLETTO - Vicinanza lago, appartamento indipendente, libero di 2 locali e servizi con giardino, L. 36.500.000 dilazionabili.
ARONA - Centro appartamento libero recente così composto: ingresso, soggiorno, cucina, 2 camere, bagno, balconi, cantina, L. 65.000.000.
BORGOTICINO - In zona residenziale villa nuova di mq 310 circa, composta da piano seminterrato, rialzato e mansarda, con giardino, di mq 820 circa.
BELGIRATE - Centro storico, ottima vista lago villa d'epoca di mq 400 circa, 8 locali, 3 bagni con giardino, L. 175.000.000.
MERGOZZO - In recente condominio con giardino, appartamento 5 locali, vista lago, mq 110 con grande locale al piano giardino uso garage o abitazione, L. 75.000.000.

Azienda di primaria importanza ricerca
RAGIONIERE/A
esperto prima nota, contabilità generale, stesura definitive bilanci, ottima conoscenza norme fiscali, imposte dirette e indirette, banche e norme valutarie. Colui che aspira deve aver maturato 5 anni di esperienza in aziende che si avvalgono di procedure meccanografiche. Si offre conveniente retribuzione.
Inviare curriculum a: **CASELLA POSTALE 44 — Filiale n. 1 - 28041 ARONA.**

VILLA
NOVARA CITTA'
costruzione prestigiosa ampie superfici su più piani - giardino piantumato.
TRATTATIVA RISERVATA
Per contatti tel. a 0321/458840 - 22773 - 459896

Per il caso delle bollette pagate dal Comune

La dc di Villadossola «Si dimetta la giunta»

Inchiesta della magistratura - La dottoressa sentita come teste

VILLADOSSOLA — La democrazia cristiana ha chiesto le dimissioni del sindaco e della giunta di sinistra di Villadossola per la vicenda del canone d'affitto e delle bollette della luce che il Comune ha pagato a favore di privati.

«Sarebbe bene — ha detto il capogruppo dc Rosario Corsini nella seduta di martedì sera — *che il primo cittadino e l'intera amministrazione rassegnassero il mandato in attesa che la magistratura faccia piena luce su questi sconcertanti episodi».*

Dopo il caso delle bollette Enel della sede del pci, è infatti saltato fuori che il Comune aveva pagato per oltre un anno anche il canone d'affitto e i consumi di energia elettrica di uno studio medico privato, quello della dottoressa Rosanna Leo.

La titolare dello studio medico è risultata però perfettamente in regola. *«Sono andata più volte in municipio* — ha raccontato ai carabinieri — *per pagare l'affitto e le bollette della luce».*

Appena entrata nello studio, la dottoressa Leo aveva inoltre applicato dei cerotti ai contatori dell'energia elettrica con l'indicazione dei consumi precedenti proprio per evitare confusioni. La titolare dello studio medico è stata invitata con una delibera della giunta a rifondere al Comune i canoni d'affitto e le bollette con una maggiorazione del dieci per cento a titolo d'interessi. Ha già saldato tutto anche se sostiene che gli interessi non le competevano perché il ritardato pagamento non è dipeso dalla sua volontà.

Anche su questo caso la magistratura ha già aperto un'inchiesta: la dottoressa è stata convocata come teste dalla procura della Repubblica di Verbania. Il sindaco e tutti i componenti della giunta comunale avevano già ricevuto una comunicazione giudiziaria, in cui si ipotizza il reato di peculato.

Il Consiglio comunale, il sindaco Rosario Zarotti ha detto: *«Il caso dello studio medico risale al 1977-78 quando c'era un'altra amministrazione. Su questa vicenda non posso dire molto. Non so chi abbia deciso di assegnare i locali, che erano stati presi in affitto dal Comune, alla dottoressa Leo. Noi ci siamo limitati ad adottare una delibera per il recupero delle somme dovute in modo da regolarizzare la situazione sul piano amministrativo. Abbiamo richiesto gli interessi legali che finora non avevamo applicato ai pci perché è risultato che, in sede di rimborso, quest'ultimo aveva pagato più di quanto gli competeva. Abbiamo quindi ritenuto che la maggiorazione fosse equivalente agli interessi».*

a. v.

Una riunione si è svolta ad Arona

Ventitré centri contro le scorie della Svizzera

Interessato anche il ministero degli Esteri

ARONA — *«Il pericolo di inquinamento è reale, soprattutto in considerazione dei tempi lunghi di attività delle scorie scaricate. Questo è un gravissimo pericolo per i centri del Lago Maggiore, con pesanti riflessi sull'economia dei comuni e del bacino imbrifero del Ticino. L'insediamento di scorie determinerà senza dubbio riflessi negativi sullo sviluppo turistico di ampie zone».*

Questo è il quadro che emerge dal documento approvato lunedì ad Arona dai ventitré comuni delle sponde piemontesi del Lago Maggiore e del Ticino: questi ultimi rappresentati nella riunione del Consorzio del Parco regionale. Il documento, predisposto dall'amministrazione provinciale e illustrato dall'assessore Calderoni, sarà presentato entro il 24 all'ufficio federale per l'energia di Berna, riguardo all'ormai noto progetto di creare uno stoccaggio di scorie radioattive a Piz Pian Grand, nella valle Mesocnina, Canton dei Grigioni.

Questo piano coinvolge direttamente la zona verbanese in quanto vicino al posto indicato scorre il fiume Moesa, che a Bellinzona convoglia le acque nel Ticino e quindi del Lago Maggiore. Qualunque fatto dovesse provocare una fuga di radioattività, avrebbe conseguenze gravissime. *«Ci rendiamo conto* — ha detto fra l'altro il presidente dell'amministrazione provinciale Franco Fornara — *che il nostro peso può essere relativo, ma nella nostra opposizione ci dà prevalenza agli elementi politici e civili. Intanto* — ha aggiunto — *saranno attivati anche i canali diplomatici fra i due governi da parte del nostro ministero degli Esteri».*

L'esigenza di un intervento deciso si giustifica oltretutto nel fatto che la scelta della zona nei Grigioni sembra essere, per molti elementi, quella definitiva: all'inizio la Cisra, la cooperativa incaricata dal Governo elvetico della ricerca dei siti sul territorio della Confederazione, ne aveva individuati un centinaio, scesi poi a venti ed infine a tre: gli altri sono nei Cantoni di Uri e di Vaud.

m. b.

Domenica a Cressa si riunirà l'assemblea provinciale

Nuove nomine alla Coldiretti Graziosi lascia dopo 38 anni

NOVARA — Domenica, a Cressa, si svolgerà l'assemblea ordinaria della Federazione provinciale Coltivatori Diretti di Novara, che si riunisce ogni tre anni per verificare l'attività svolta, esaminare e discutere la situazione organizzativa provinciale, fare il punto sull'agricoltura novarese, individuare difficoltà e formulare proposte operative capaci di dare nuovo impulso.

L'assemblea quest'anno sarà chiamata a rinnovare le cariche sociali per il prossimo triennio.

Il presidente provinciale Dante Graziosi ha annunciato ufficialmente le dimissioni dall'incarico tenuto per ben 38 anni. *«Per dedicarmi maggiormente al Consorzio Agrario, altro ente che presiedo* — ha detto — *chiederò di essere sollevato dall'impegno che qui svolto alla Coldiretti, ininterrottamente dal dopoguerra a oggi. Al Consorzio non c'è più il commissario, è stato eletto un nuovo consiglio di amministrazione con l'adesione dell'Unione Agricoltori. Dal 1° marzo abbiamo un nuovo direttore (Carlo Bressato che proviene da Cuneo con larga esperienza sul piano agricolo), e tutto dovrebbe ritornare a funzionare ora che il Consorzio è ritornato agli agricoltori».*

Dante Graziosi

Fatta questa premessa l'onorevole Graziosi si è addentrato in quella che sarà la sua relazione di domenica, facendo il bilancio degli ultimi tre anni di gestione. *«La Coldiretti come numero di aderenti è la più grande organizzazione dell'impresa agricola nella nostra provincia* — ha detto —. *Siamo 10.115, tra noi ci sono anche coloro che 30-40 anni fa vigilavano il folto gruppo di mondine. Oggi questa figura la si trova sul trattore a sostituire il vecchio lavoro delle mondine o dei tagliatori».*

l. l.

A Gravellona Toce si terranno lezioni per insegnare il mestiere di pasticciere e fornaio

Una scuola che profuma di pane fresco

I corsi organizzati secondo le richieste di mercato - La formazione professionale dura 2 anni

OMEGNA — Il 3 aprile comincerà a Gravellona Toce un corso diurno per conseguire la qualifica di panificatore pasticcere, organizzato dal consorzio del Cusio per la formazione professionale». E' questo il quarto corso dopo il successo e i risultati dei precedenti.

«Il consorzio — dice l'assessore all'istruzione, Maurilio Molteni — *si è formato con la partecipazione del Comune di Omegna, delle Comunità montane "Cusio-Mottarone" e "Valle Strona", dall'Enfapi, e delle stesse industrie».*

«Organizziamo i corsi dopo un'indagine nelle aziende consociate per stabilire quali siano i settori che hanno bisogno di specializzazioni».

«I corsi quindi — continua — *sono in funzione di concrete prospettive di occupazione oggi difficile da ottenere senza una qualifica».*

Come già quello di sei Novara, inaugurato nel marzo dello scorso anno, anche quello di Gravellona sarà una normale scuola, con calendario ministeriale ed orario settimanale che prevede lezioni pratiche e teoriche. I corsi si articoleranno in due anni con un numero complessivo di duemilaquattrocento ore. I locali messi a disposizione dal Comune di Gravellona sono stati reperiti in via Cirla e attrezzati, per quanto riguarda i laboratori, da una ditta specializzata in macchinario per «l'arte bianca».

«E' il primo corso del genere in provincia di Novara — continua l'assessore — *nel Verbano - Cusio - Ossola negli ultimi anni hanno smesso l'attività ben 27 panifici soprattutto per mancanza di personale, è un settore che può quindi offrire notevoli prospettive di lavoro.*

Quest'anno si concluderà il primo corso biennale per artigiani-stampisti frequentato da 17 ragazzi. In primavera saranno un periodo di 30-40 giorni di pratica in alcune aziende e alla fine dell'anno riceveranno regolare diploma di qualificazione dalla Regione.

Quest'anno gli iscritti al secondo biennio sono stati 27 quelli al prossimo sono già 40 tanto che si pensa a due sezioni.

I corsi prevedono un orario settimanale di 36 ore suddivise in 30 di officina; 4-5 di tecnica; 4-5 disegno; 4 di matematica e fisica; e 3 di cultura generale professionale.

«Sono certi — aggiunge Molteni — *che si inseriscono nella società e nelle realtà locali in appoggio ai giovani che si affacciano al mondo del lavoro a cui si propone di dare una formazione di base di qualità, pratica e utile».*

Il consorzio ha organizzato inoltre due corsi serali di riqualificazione in Valle Strona. A Forno (gestito dalla parrocchia), è stato riproposto il «puncetto», una trina preziosa importata in valle dai walser valsesiani, per mantenere viva una tradizione che risale ad oltre 1000 anni fa.

A Germagno (gestito dal Comune), funziona una scuola dove si insegna la fabbricazione dei tappeti con tecniche caratteristicamente artigianali per ottenere quei pezzi «unici» che sono una delle componenti del loro valore. Con ogni tipo di disegno e qualità di filato si vuole arrivare fino alla preziosità dell'arazzo.

Audenzio Martinazzi

Una rivista del Verbano al Pontefice

VERBANIA — Sarà inviata in omaggio al Papa la prima copia del numero 5 della rivista «Verbanus».

Si tratterà infatti di un numero speciale interamente dedicato a San Carlo Borromeo di cui proprio il Pontefice celebrerà in autunno, con una visita nel Novarese e sul Lago Maggiore, il quarto centenario della morte.

Il numero che è in fase di preparazione avrà oltre 400 pagine e sarà messo in vendita con il prezzo di 35 mila lire.

IMPORTANTE CONCESSIONARIA AUTOMOBILI
cerca
COLLAUDATORE RESPONSABILE ACCETTAZIONE
SI RICHIEDE:
— provata esperienza specifica di manutenzione e riparazione automobili benzina e diesel
— capacità di sintesi nei rapporti con la clientela
— capacità di coordinamento, controllo e addestramento del personale addetto all'officina
— naturale propensione ad adeguarsi agli schemi organizzativi esistenti, nonché al miglioramento degli stessi.
SI OFFRE:
— retribuzione e inquadramento adeguati
— luogo di lavoro: Novara.
Le persone interessate sono pregate di rivolgersi a:
STUDIO RAG. BADA' - VIA P. MICCA 43 - NOVARA - TEL. 399.693 - 390.597

M.T.B. TAPPETI
BORGOSESIA
VIALE VARALLO 147
Tel. 0163/22.289
CENTINAIA DI FANTASTICI DISEGNI IN TAPPETI DI OGNI MISURA
ECCO ALCUNI ESEMPI DI PREZZI:
DIS. ARDEBIL 170x240 pura lana vergine L. 170.000
DIS. BIDJAR 170x240 pura lana vergine L. 160.000
DIS. SARUK 200x290 pura lana vergine L. 330.000
DIS. QUM 170x240 pura lana vergine L. 230.000
DIS. ISPAHAN 140x200 pura lana vergine L. 130.000
DIS. KESHAN 190x290 pura lana vergine L. 240.000
PARURE DIS. ORIENTALE (TRE PEZZI) L. 65.000
VISITATECI!
ORARIO:
dal lunedì al venerdì 8/12 - 14/19
Sabato 8/12 - 15/18

Affermata società di servizi didattici e di formazione professionale per il completamento della propria rete a livello nazionale cerca
DIRETTORE-SOCIO
(part o full-time) nuova sede di NOVARA
SI RICHIEDE: capacità imprenditoriale — capitale min 35.000.000 (minimo contanti resto dilazionato su produtto) — doti organizzative ed attitudini ai rapporti interpersonali - moralità.
SI OFFRE: posizione associativa di maggioranza - carica di amministratore delegato - concessionaria esclusiva della provincia - adeguato training know how - un'attività redditizia in un settore di forte potenzialità
Scrivere: Casella PUBBLIMAN 176/2 — 20121 MILANO.

LESA
Vendiamo bilocali rustici con giardino a L. 39.000.000.
AGENZIA DE AGOSTINI
Lgo Lago Maggiore - Arona
Tel. 0322 30.35.

DISEGNATORE PROGETTISTA
pluriennale esperienza impianti industriali esaminerebbe proposte. Diploma di perito meccanico.
Scrivere: «PUBLIKOMPASS 1143 — 10100 TORINO».

VENDESI
lampadario veneziano in vetro colorato lavorato a mano fine '800 per grandi ambienti in stile e n. 2 porte in noce a pannelli piemontesi fine '700.
Tel. ore ufficio 0321 22.233.

A Stresa
bi-trilocali con bagno, cucina e terrazzo, da L. 10.000.000 contanti più dilazioni anche decennali.
Telefonare 015/35.53.13

Lago Maggiore
ultime occasioni, bi-trilocali con bagno e terrazzo. Prezzi a partire da L. 8.000.000 contanti. Possibilità dilazioni sino a 10 anni.
Telefonare 015/35.53.13.

Da 6.000.000 contanti e dilazioni, in stupenda località a 600 m di altitudine, contemporaneamente a 5 minuti da Stresa e dai campi golf di Gignese e a 5 minuti piste sci Mottarone
vendesi bi-trilocali
con bagno e terrazzo.
Telefonare 015/35.53.13

ANCORA PER POCO TEMPO
in attesa di nuovi arrivi dall'Oriente
OFFRIAMO TUTTO LO STOCK
DI TAPPETI ORIENTALI
AL PREZZO DEL SETTEMBRE '83
•
Inoltre è possibile acquistare oggi a prezzo bloccato con possibilità di cambio con i prossimi arrivi.
E' UN RISPARMIO GARANTITO SUI PREZZI DI MERCATO DEL 30%
•
PAGAMENTI DILAZIONABILI
VILLA KATIUSCIA
Str. Statale per Vallemosso - COSSATO - Tel. 015 981.526
APERTURA TUTTI I GIORNI, FESTIVI COMPRESI

LA FINANZIARIA NOVARESE CONCEDE
PRESTITI a tasso agevolato mediante cessione quinto stipendio a tutti i dipendenti aziendali e parastatali, finanziamenti fino a 10 milioni a commercianti, artigiani e artigiani e mutui per l'acquisto della casa.
Massima discrezione.
Per informazioni, preventivi gratuiti e senza impegno rivolgetevi con fiducia ai nostri uffici di viale Asiago 9 - PALLANZA, tel. 0323 502.351; via Tadini 1 - NOVARA, tel. 0321 24.918.

FINANZIAMENTI
prestiti personali in 48 ore
mutui su auto
mutui ipotecari su immobili
NOVARA 0321 453.667

Una domenica con banda e rinfresco

Grande festa a Divignano per una nonna di 100 anni

Vittoria Donato, la centenaria di Divignano

ARONA — Domenica sarà gran festa a Divignano perché la più anziana del paese compirà cento anni.

Si tratta di Vittoria Donato, nata il 28 marzo del 1884. Originaria di Tribano, un paesino in provincia di Padova, è venuta nel Novarese ancora giovanissima e qui si è sposata: ha fatto la contadina per tutta la vita, ed è sopravvissuta al marito e ai figli.

Nonostante l'età nonna Vittoria è tuttora autosufficiente e attiva. Non ha alcun segreto per tanta longevità: vita semplice dei campi, e cibi ancor più semplici, e un bicchiere di vino a ogni pasto.

Oggi vive con il nipote Nico; è insieme con altri parenti, domenica sarà festeggiata dall'amministrazione comunale. E' già stata prenotata un'automobile d'epoca, con la quale nonna Vittoria sarà portata in chiesa e poi al ristorante a trovare i suoi morti, e infine in Municipio, dove sarà allestito un rinfresco a cui interverrà tutto il paese.

L'accompagneranno le ragazze-twirling «Le scintille» e la Banda di Castelletto Ticino.

m. b.

ALLE TV

RETE A
20,25 Film **La regina delle Piramidi** di H. Harks, con J. Collins — *Storia di Cheope e della tragica fine della seconda moglie* (1955)
22,15 Telefilm **Charlie's Angels**
23,10 Film **Club di vacanze** di R. Habib, con J. L. Trintignant — *Otto ragazze trovano di straniare un gruppo di ragazze da una villa* (1956)

RETE 4
20,30 Film **La conversazione** di F. F. Coppola, con G. Hackman — *Esperto in intercettazioni registra colloqui amorosi... ma l'altare è scottante!* (1973)
22,30 **Morti per amore** (il mostro di Scandicci). Attualità con Maurizio Costanzo
0,30 Film **L'Espresso di Pechino** di W. Dieterle, con J. Cotten

TELECITY
20,20 Film **Carriera segreta** di J. Losey, con E. Taylor — *Prostituta s'affeziona ad un ragazzino fino al punto di vendicarne la morte* (1960)
22 — **Sport: calcio**
23,10 **L'asta del collezionista**

G.R.P.
20,20 **Il guazzabuglio.** Spettacolo musicale con Teo Teocoli
24 — **Telefilm**
1 — Film **Ku-Kung l'implacabile assassino** di K. Kuo, con J. Ewen — *Duelli con le più temibili spade d'Oriente per vendicare la morte del padre* (1972).

Cinema

NOVARA
ASTRA: Segreti particolari di una vedova.
COCCIA: Cenerentola 80.
ELDORADO: Due come noi.
FARAGGIANA: La chiave.
VITTORIA: Lo squalo n. 2 in 3D.
ARALDO: I cavalieri dalle lunghe ombre.

ARONA
LUX: Il tassinaro.
MODERNO: Vacanze di Natale.

BORGOMANERO
MODERNO: Morisida cade bagnato.
NUOVO: Sapore di mare n. 2.

CAMERI
ORATORIO: Classe 1984.

DOMODOSSOLA
CORSO: Il console onorario.
CINEUNO: The song.

ROMAGNANO SESIA
CASA DEL POPOLO: Incontri ravvicinati del 3° tipo.

OMEGNA
SOCIALE: Una commedia sexy in una notte di mezza estate.

TRECATE
COMUNALE: Dalla Cina con furore.

VERBANIA
APOLLO: L'ultima goccia di piacere.
ARISTON: Lucida follia.
VIP: Ai confini della realtà.
SOCIALE (Pallanza): Cenerentola 80.
SOCIALE (Intra): Concerto «Gioventù musicale».

VIGEVANO
ARLECCHINO: Fiastella Security.
ASTORIA: Lucida follia.
CAGNONI: Thunder
MARCONI: Furyo.

Verbania — Si inaugura sabato alle 18 alla galleria d'arte Lanza di corso Garibaldi 90 una mostra di opere del maestro Giuseppe Ossetti. Rimarrà aperta fino alla metà di aprile.

Per voi, la VOCAR supera ogni offerta.

La Concessionaria Renault Vocar fino al 31 marzo vi offre:
• prezzo fermo fino alla consegna
• supervalutazione del vostro usato
• trattamento economico tagliato su misura per le vostre esigenze
Decidete voi la soluzione più conveniente. È un vostro diritto.
Concessionaria Renault VOCAR via Novara, 1/18 - Casale Corte Cerro

Ad Alice Castello, un'azienda che si occupa di informatica

Scuola e lavoro per studenti nel Laboratorio dei «cervelli»

Saranno scelti 18 diplomati che seguiranno un corso e saranno integrati nel settore

Alice Castello. Studenti al lavoro con il computer nel Laboratorio di informatica (Greppi)

ALICE CASTELLO — Visita al «Laboratorio di informatica», l'azienda che dal prossimo mese «formerà» professionalmente diciotto diplomati in cerca di lavoro, per poi assumerli, alla fine del corso, entro l'inizio del prossimo anno. Non solo le lezioni saranno gratuite, ma i partecipanti saranno rimborsati delle spese di viaggio e ciascuno di loro avrà diritto a una borsa di studio di 3 milioni e 250.000 lire.

L'iniziativa, la prima del genere nella nostra provincia, è stata assunta in collaborazione con l'assessorato al Lavoro e alla Formazione professionale della Regione Piemonte. Ma qual è l'identikit di questa azienda che si permette di assumere in proprio — dopo un tirocinio dorato — un numero di giovani pari a più di un terzo dei suoi attuali dipendenti?

Il «Laboratorio di informatica» di Alice Castello è nato nel 1978 e si è ormai imposto all'attenzione di tutt'Italia, specializzandosi in particolare nel settore della pubblica amministrazione. Non si contano i Comuni, le Province, le Usl «meccanizzati» (è questo il termine tecnico) dal «Laboratorio». Paradossalmente è proprio il Vercellese a muoversi a rilento in questo campo.

Il piccolo Comune di Alice Castello s'è però uniformato e così il suo sindaco, per fare un esempio significativo, di sfornare certificati e documenti (gli atti di matrimonio, quelli anagrafici) in tre-quattro secondi, giusto il tempo che impiega l'elaboratore elettronico a compilare i moduli.

«Le possibilità di impiego del computer nella pubblica amministrazione — spiega la dottoressa Anna Fumagalli, una delle responsabili del Laboratorio — *sono illimitate: con gli elaboratori si possono sostituire gli archivi, organizzare gli inventari, predisporre i bilanci».* Il «Laboratorio di informatica» prepara i programmi, fornisce i macchinari e garantisce l'assistenza tecnica e informativa, tenendosi costantemente aggiornato sulle leggi, sui regolamenti che variano di giorno in giorno.

Le prospettive professionali per i giovani che frequenteranno il corso sono dunque stimolanti e i 18 posti saranno sicuramente. Per stabilire la graduatoria dei prescelti, tutti coloro che faranno domanda di iscrizione al Laboratorio (Alice Castello, via Roma 1) entro il 30 marzo saranno sottoposti a una prova scritta e a un esame orale.

Dopodiché i 18 giovani sotto i 25 anni inizieranno le lezioni nella sede torinese del «Laboratorio» in via San Pio 5: il corso, che sarà tenuto dagli stessi dipendenti del Centro di Informatica, durerà 9 mesi. Alla fine il 70 per cento dei partecipanti sarà assunto direttamente dall'azienda di Alice Castello, l'altro 30 per cento verrà occupato in ditte dello stesso settore.

Enrico De Maria

Per «gioco» telefonavano a vigili del fuoco, Croce rossa e carabinieri

«Presto, venite, c'è un incendio» Era uno scherzo di sei minorenni

L'allarme è scattato più volte nella zona di Asigliano - Denunciati con un amico di 20 anni

VERCELLI — Denunciati sette giovani (sei sono minorenni) per una serie di scherzi telefonici: per due sabati consecutivi hanno fatto accorrere ad Asigliano e nei paesi vicini vigili del fuoco, ambulanze della Croce rossa e gli agenti del pronto intervento, annunciando incidenti stradali, incendi ed altre sciagure mai avvenuti. Sono accusati di procurato allarme e disturbo di persona.

I sei minorenni, di età compresa tra i 14 e i 17 anni, sono stati denunciati al tribunale dei minori di Torino; il settimo giovane, Vito Carbone, 20 anni, di Costanzana, al pretore di Vercelli.

Il primo episodio è avvenuto il 10 marzo scorso. Da una cabina telefonica di Asigliano i sette ragazzi hanno avvertito i vigili del fuoco: *«Venite, c'è un incendio nella scuola media di Desana».* La chiamata successiva è stata fatta ai carabinieri: *«E' avvenuto un gravissimo incidente stradale nella zona di Asigliano. Ci sono dei morti e numerosi feriti».* I vigili del fuoco sono accorsi a sirene spiegate da Vercelli, ma a Desana, ovviamente, nulla era accaduto e i carabinieri, dopo aver cercato invano il luogo dell'incidente, sono ritornati in caserma.

Il sabato successivo le telefonate si sono ripetute e tutte denunciavano incidenti stradali e incendi. Gli allarmi venivano dati tra le 23 e le 24. Sabato 17, appunto a quell'ora, ad Asigliano, un appuntato dei carabinieri ha visto un gruppetto di ragazzi ridere divertiti. Insospettito, ha cercato di avvicinarli, ma improvvisamente i giovani sono scappati. Certo di seguire la pista giusta per giungere al responsabili delle telefonate, ha tentato di rincorrerli, ma è scivolato sull'asfalto reso viscido dalla pioggia e si è fratturato un braccio.

Il giorno successivo, ad Asigliano, i carabinieri hanno deciso di interrogare alcuni giovani, per cercare di smascherare i colpevoli, quasi certi che fossero ragazzi del paese. Infatti il muro di silenzio e di complicità si è ben presto sgretolato. Impaurito, qualcuno ha accennato a telefonate fatte per scherzo ed in breve tempo i sette giovani sono stati identificati.

Non è la prima volta che la cronaca si occupa di questi episodi. Nel novembre scorso il tribunale di Vercelli aveva condannato Giovanni Vercellone, 21 anni, di Livorno Ferraris e Maria Luisa Mascaro, 26, di Prarolo, accusati di telefonate anonime «punitive» che misero in allarme per mesi i vigili del fuoco, ambulanze, carri funebri.

d. ca.

Sette arrestati a Trino detenevano armi e droga

Sono state perquisite un'auto e una cascina

TRINO — Sette arresti per porto d'armi da guerra e per spaccio di droga durante una maxi-operazione di controllo compiuta l'altra sera in paese dai carabinieri. Alcuni degli arrestati, tutti giovani, sono noti consumatori nel mondo della droga.

Sono: Franco Sormani, 21 anni e la moglie Claudia Miola, 18 anni, abitanti a Trino in via Roma 19; Lorio De Angelis, 33 anni, di San Benigno Canavese; Gabriele Rosa, 20 anni, di Trino, via Circonvallazione; Loredana Colonna, 20 anni, Trino, corso Italia 41; Angelo Canepa, 23 anni, Trino, Cascina Sioppina e Maria D'Avino, 23 anni, di Biella.

E' successo l'altra sera. I carabinieri di Trino e del Nor di Vercelli avevano disposto dei servizi di controllo. Hanno formato una «128», al volante della quale c'era Sormani, già processato per droga e per altri reati. Sulla vettura, oltre alla moglie del guidatore, Claudia Miola, si trovavano De Angelis, Rosa e la Colonna.

I carabinieri hanno perquisito l'auto trovando una «Beretta 34», un'arma da guerra con la matricola cancellata e con 7 cartucce nel caricatore. I giovani sono stati arrestati e gli investigatori stanno cercando di scoprire dove fossero diretti e che cosa intendevano fare con quell'arma.

L'operazione dei carabinieri è proseguita in una cascina di Trino, la Sioppina, di cui è proprietario Angelo Canepa, un giovane invalido.

Il casinale è stato perquisito: all'interno, oltre al Canepa, c'era una ragazza, la D'Avino. I due avevano due bustine di droga ed i carabinieri hanno proceduto al loro arresto, accusandoli di spaccio oltre che di detenzione di sostanze stupefacenti.

I giovani caduti nella rete tesa dai carabinieri sono stati coinvolti in fatti legati al mondo della droga e Franco Sormani fu arrestato, fra l'altro, nella vicenda legata al «racket» di Trino sgominato dai carabinieri nel settembre del 1981.

e. d. m.

Santhià L'Usl cambia governo?

SANTHIA' — Destinato a «saltare» l'accordo unitario con cui finora era stato garantito il funzionamento del Comitato di gestione dell'Usl 46 di Santhià e di tutti i servizi connessi: il gruppo dc lo ha ufficialmente annunciato l'altra sera, durante la riunione dell'assemblea generale.

La «denuncia» dell'accordo era stata formulata la settimana scorsa dal capogruppo dc Carlo Giannotta. Alla costituzione del Comitato, nel 1981, nessuno dei due schieramenti (dc e pci da una parte; pci e psi dall'altra) disponeva della maggioranza necessaria di sedici consiglieri su trenta. Per risolvere lo stallo, i quattro partiti avevano deciso di condividere le responsabilità. In particolare, alla dc era stata riconosciuta la maggioranza nel Comitato; ai psi le due presidenze: quella del Comitato stesso e quella dell'assemblea.

Per motivare la nuova decisione, il gruppo dc ha parlato di «ritardi e disguidi» nell'attività dell'Usl 46, ai quali potrebbe porre riparo, secondo l'opinione del capogruppo Carlo Giannotta, solo una nuova maggioranza «organica».

Il problema di una nuova maggioranza sarà discusso nella prossima assemblea che, come ha affermato il presidente Gianni Falchetti, sarà convocata a scadenza molto ravvicinata.

w. ca.

In tre sulla Torino-Milano

Legano un camionista e fuggono con il Tir

L'uomo è rimasto per ore al freddo poi si è liberato

BALOCCO — La banda del Tir è tornata in azione sull'autostrada Torino-Milano. Tre rapinatori si sono impadroniti di un camion con rimorchio, che trasportava merce varia per un valore complessivo di 200 milioni.

Il colpo è stato messo a segno martedì notte. Arrigo Antonio Ernst, 34 anni, abitante a Varese, aveva fermato il suo Tir in una piazzola dell'autostrada poco prima del casello di Balocco. Era diretto in Belgio, e intendeva riposarsi un po' prima di riprendere il viaggio.

All'improvviso è stato aggiato da due banditi, che sono entrati nella cabina di guida, costringendolo a scendere e tenendolo sotto tiro con una pistola. Un terzo complice dei rapinatori attendeva poco lontano, su un'auto.

Arrigo Antonio Ernst è stato spinto fuori dall'autostrada, in un campo, e i 3 banditi l'hanno imbavagliato, legandolo ad un albero. Sono quindi saliti sul Tir ripartendo in direzione di Torino.

L'autista ha resistito per ore di slegarsi e, quando alla fine c'è riuscito, ha raggiunto a piedi il non lontano distaccamento della polizia stradale di Villarbolt dove, ancora intirizzito per le lunghe ore trascorse all'addiaccio, ha denunciato l'accaduto.

La Polstrada ha subito iniziato a pattugliare l'autostrada, diramando le ricerche per ritrovare il Tir, ma i banditi erano evidentemente già usciti dalla Torino-Milano, riuscendo a far perdere le proprie tracce.

n. c.

VOLLEY - La squadra di Perino ai vertici del campionato

Stilgraf: «Il successo ci ha sorpresi ma lo sport è anche lezione di vita»

Il trainer: «Vogliamo diffondere questa disciplina e far maturare i giovani»

CRESCENTINO — Momento magico per la Libertas Stilgraf di Crescentino. La squadra, allenata da Enzo Perino, è ai vertici del campionato di prima divisione di pallavolo dopo una serie di brillanti successi. La compagine crescentinese alla vigilia della stagione agonistica non era senz'altro tra le favorite ma i ragazzi del presidente Luigi Marforio, incontro dopo incontro, hanno evidenziato una notevole preparazione atletica e tecnica.

Dopo anni di onesti campionati ora la Libertas Stilgraf è tra i protagonisti del torneo che vede come irriducibili avversari il Collegno e il Bianzè. I risultati fin qui ottenuti sono una giusta ricompensa per gli sforzi organizzativi e finanziari che i dirigenti e i tecnici della società (Luigi Tavano, Piero Marforio, Sergio Bava, Domenico Verrastro) hanno compiuto in questi ultimi anni.

Nata nel 1978 con sei ragazzi, la Libertas Pallavolo si è col passare del tempo imposta nella realtà sportiva crescentinese. Oltre 50 ragazzi e ragazze che militano nelle diverse squadre. Il sodalizio crescentinese è infatti impegnato nel settore maschile nei campionati di prima divisione, juniores, allievi e under 15 mentre in quello femminile nelle categorie juniores e ragazze.

«A parte i risultati che non credevamo di raggiungere così presto — dice l'allenatore Vercellino Perino — *il nostro principale desiderio è quello di far praticare il più possibile la pallavolo ma anche di far maturare i ragazzi. Lo sport deve essere disciplina, educazione e lealtà».* Se uno non matura nello sport avrà maggiori difficoltà nella vita.

La formazione della squadra di prima divisione è la seguente: Abate, Battaglioro, Bergamo, Cacciamani, Canella, Cenna, Corsato, Lugarà e Marforio.

l. p.

Karting domenica a Cavaglià

CAVAGLIA' — Ritorna il karting sulle rive del lago di Viverone: domenica, sulla pista «Le Sirene», saranno disputati i trofei «Audone» e «Ferrassi» in una gara nazionale di velocità per kart.

CINEMA TACCUINO

VERCELLI

ASTRA: Francois bagnole (v. m. 18 anni).
CIVICO: chiuso.
NUOVO ITALIA: Due come noi con John Travolta e Olivia Newton-John.
PRINCIPE: Vacanze di Natale (comico) con Jerry Calà, Marilù Tolo, Christian De Sica.
VERDI: Sahara (avventura) con Brooke Shield.
VIOTTI: Gorky Park.

GATTINARA

ITALIA: I vizi porno di una vergine (v. m. 18 anni).

SANTHIA'

SPLENDOR: Porno storia (v. m. 18 anni).

FARMACIE

Vercelli: Greppi, corso Libertà 78.

GUARDIA MEDICA

Vercelli (0161) 52.060; Croce Rossa (0161) 62.277; Arborio (0161) 66.384; Cavaglà (0161) 66.470; Cigliano (0161) 44.524; Civiasco (0161) 247.555; Gattinara (0163) 81.777 - 831.101; Santhià (0161) 921.666; Trino (0161) 829.565.

ALLE TV

22,15 Telenotte Notiziario
22,30 Aggiudicato a... asta televisiva
1,30 Buona notte con...

VIDEOVERCELLI

(Canali 55, 50, 45, 38 UHF)

12 — Telefilm della serie **Search**
12,50 Telefilm della serie **Il Conte di Montecristo**
13,20 Telefilm della serie **I celebri detectives**
14,10 Oggi al cinema (rubrica di anticipazioni cinematografiche)
14,15 Film **Il meraviglioso paese** (avventura)
16 — Film **L'Ovest selvaggio** (western)
17,15 Cartoni animati della serie **Scooby Doo**
17,45 Cartoni animati della serie **Spider woman**
18,15 **Storia dell'industria italiana**
19,50 Telefilm della serie **Com'era verde la mia valle**
19,45 **Videovercelli notizie**
20 — Cartoni animati della serie **Iron man**
20,30 Telefilm della serie **Le Marchesa di Bordeaux**
21,30 **Signori miei** (rubrica giornalistica)
22,30 **Videovercelli notizie** (replica)
22,45 Film **Dietro la porta chiusa** (drammatico) con Michael Redgrave. Regia di Fritz Lang

TELECITY

20,20 Il flocensaco di B. Corbucci con P. Franco — *Timido acquisto si rinnova al centro di telefonate minatorie e minacce di morte* (1981)

PRIMANTENNA

(Canali 36, 38, 50, 55 UHF)

10 — Telemarket: novità
12 — L'oroscopo del giorno a cura di Elia
12,05 Buon appetito con...
12,15 Film
13,50 Notizie Flash
14 — Cartoni animati
14,30 La sala della settimana
15 — Telefilm
16 — Il pomeriggio di Primantenna
18 — Cartoni animati
18,30 Telefilm della serie **La fanciulla di Avignone**
19 — Speciale Piemonte: cronache di casa nostra a cura di Alfredo Zavanone
19,40 Buon appetito con...
20 — Telefilm della serie **Quello sul fondo**
20,30 Film **Ingenui e perversi**

Salone dell'automobile d'occasione. Dal 15 al 31 Marzo le più belle ed efficienti auto usate.

Tutte PASS (Provato, Approvato, SuperSelezionato).
Un'occasione unica per scegliere un'auto usata d'eccezione, messa a punto e collaudata da tecnici specializzati.

Dal Concessionario BMW.

VERCELLI
CAMAR
Via Grivola 35
Via Tasso 28

DANCING IL FARO BRUSNENGO

GIOVEDI' 22
SERATA ROMAGNOLA
CON IL MAESTRO
GALBUCCI

SABATO 24
I BLACK OUT
in discoteca
Jeff Dalil

DOMENICA 25
POMERIGGIO E SERA
I BLACK OUT
in discoteca
Jeff Dalil

Cercasi
Contabile
amministrativo direzionale con esperienza pluriennale su centri contabili.
F.lli TRADA s.n.c.
VERCELLI.

AVIS
VERCELLI
Via Foliavia, 17 - Tel. 66760

SCIATICA
Dr. Antonio M. MARTINOTTI
AGOPUNTURA
per appuntamento
Tel. Vercelli 66.900

ANCORA PER POCO TEMPO
in attesa di nuovi arrivi dall'Oriente
OFFRIAMO TUTTO LO STOCK
DI TAPPETI ORIENTALI
AL PREZZO DEL SETTEMBRE '83

Inoltre è possibile acquistare oggi a prezzo bloccato con possibilità di cambio con i prossimi arrivi.

E' UN RISPARMIO GARANTITO SUI PREZZI DI MERCATO DEL **30%**

PAGAMENTI DILAZIONABILI
VILLA KATIUSCIA
Str. Statale per Vallemosso - COSSATO - Tel. 015 981.526
APERTURA TUTTI I GIORNI, FESTIVI COMPRESI

AUSTIN ROVER
ROVER. CON QUELLO CHE DARESTI PER AVERLA NE COMPRI DUE.

Aggressiva ed elegante. Lussuosa nelle rifiniture. Fuoriserie nelle prestazioni. Stilisticamente raffinata e tecnologicamente perfetta. Prestigiosa come solo una Rover sa esserlo. Disponibile in 5 versioni da 2000 a 3500, benzina e turbodiesel. Se però pensi che un'auto così debba per forza costare una fortuna, fai una visita al Concessionario Austin Rover più vicino: troverai un prezzo che ti sorprenderà.

ROVER. LA BERLINA PIU' FUORISERIE DI TUTTE.

LE AUTONOBILI. **CONTI** - Concessionaria esclusiva Austin Rover per Vercelli e Provincia - Via Torino, 29 - VERCELLI - Tel. 0161 39.12.04

PRIMO VARCO NELLA GIGANTESCA MASSA DI QUATTROMILA METRI CUBI DI ROCCIA

Rimella entro oggi sarà liberata

Il piccolo centro è isolato da tre giorni - L'impresa dovrà poi smuovere gli strati pericolanti rimasti sospesi nella parete - Ancora disagi per le 80 famiglie isolate nella frazione e per gli operai che devono scendere a valle

Rimella. Quattromila metri cubi di massi e detriti isolano da lunedì il Comune valsesiano

Rimella. Un'immagine della frana caduta sulla provinciale

RIMELLA — Sono iniziati ieri mattina i lavori di sgombero della carreggiata della provinciale che collega Rimella con il fondovalle, la strada interrotta da lunedì a causa di una frana staccatasi da una parete rocciosa.

L'amministrazione provinciale ha assegnato l'appalto dell'opera alla ditta Lis di Serravalle Sesia, la quale si è impegnata a rendere transitabile entro oggi il tratto sul quale sono caduti oltre 3.500 metri cubi di roccia.

Dopo tre giorni di isolamento, Rimella, il piccolo centro della Val Mastallone, posto a 1182 metri di altitudine, potrà riprendere i contatti con la Valsesia, anche se probabilmente ci vorrà ancora qualche giorno prima che la situazione sia completamente normalizzata.

I due mezzi meccanici, impiegati per aprire un varco nella massa rocciosa precipitata sull'unica via d'accesso del paese, hanno lavorato tutto il giorno. Tonnellate di detriti sono stati caricati su tre camion e trasportati in zone del demanio provinciale.

I circa duecento residenti del luogo montano sono rimasti ancora parzialmente bloccati. In paese, i disagi non sono stati superiori a quelli dei giorni scorsi. I problemi maggiori li hanno avuti i lavoratori impiegati nelle aziende di Varallo e della Bassa Valle, costretti a dormire in alloggi di fortuna o a raggiungere il posto di lavoro dopo aver attraversato a piedi il fronte della frana.

Anche ieri, per gli approvvigionamenti di pane e di medicinali, si è dovuto ricorrere al trasporto a mano della merce, nel passaggio ricavato tra i massi scivolati sulla carreggiata.

Dopo la tranquillità con la quale la situazione era stata affrontata nei giorni scorsi, ieri qualcuno, in paese, ha cominciato a chiedersi come mai i lavori di sgombero siano iniziati a circa ottanta ore di distanza dal distacco della frana. La risposta l'ha data l'assessore alla Viabilità provinciale, Arnaldo Vassena: «Quando lunedì ci siamo trovati di fronte al problema di togliere dall'isolamento Rimella, avevamo a disposizione due possibilità: organizzare un intervento immediato, o dare l'appalto dello sgombero fissandone le modalità. Abbiamo scelto questa seconda via per evitare che oltre settemila metricubi di detriti, scivolati dalla montagna, finissero nel letto del torrente Wasser, creando problemi allo scorrimento dell'acqua».

Dopo l'intervento per l'apertura di un varco nel fronte della frana, la ditta incaricata dovrà rimuovere le rocce pericolanti rimaste sospese nella parete. Questa operazione verrà portata a termine nei prossimi giorni.

Anche ieri ha fatto servizio la corriera di linea rimasta dalla parte del paese, i passeggeri, dopo l'interruzione, sono saliti su un secondo pullman che ha proseguito per Varallo. A Rimella, le circa 80 famiglie residenti hanno trascorso una giornata tranquilla.

Dice Olimpia Dago, una giovane rimasta bloccata nel centro valligiano: «A parte i problemi di collegamento, non si sono verificati altri disagi. Speriamo che da oggi si possa ritornare alla normalità».

Gente dal carattere forte, abituata ad affrontare con serenità i disagi, gli abitanti di Rimella non hanno fatto drammi. Anche ieri hanno ripetuto: «Per chi vive in montagna, il fatto di rimanere isolati fa parte delle regole del gioco. L'importante è reagire cercando di non lasciarsi prendere dallo sconforto».

Dopo più di tre giorni d'isolamento, il piccolo Comune potrà riprendere i contatti diretti con il resto della valle: oggi, se le prime macchine riusciranno a transitare, potrà considerarsi risolto il blocco forzato, durato oltre ottanta ore.

Dicono alla Lis, la ditta appaltatrice dei lavori di sgombero dei detriti: «Faremo di tutto per fare in fretta. I nostri operai sono abituati a lavorare sodo e non staccheranno nemmeno durante la pausa di mezzogiorno. La strada va riaperta al più presto».

Gianni Perino Valga

Una mostra sull'Egitto

BORGOSESIA — Si è inaugurata ieri alle 18, nel teatro Pro loco di via Sesone, una mostra fotografica dedicata ai 5000 anni della storia egiziana.

L'iniziativa, che proseguirà fino al 31 marzo, è della Pro loco, della Biblioteca civica e del Comune in collaborazione con il Crai Sip di Biella e con il patrocinio dell'Associazione amici e collaboratori del Museo egizio di Torino.

Risultato positivo delle analisi di laboratorio

L'acqua di Pray? E' pura (ma si fa ancora bollire)

PRAY — Nei giorni scorsi, il sindaco del centro valsesserino ha emanato una ordinanza con la quale ha imposto alla popolazione la bollitura dell'acqua prima dell'uso per scopi domestici. Ieri, l'analisi inviata dal laboratorio provinciale di igiene e profilassi ha dato parere favorevole circa la potabilità dell'acquedotto.

Dice Riccardo Robiolio, capo dell'amministrazione civica di Pray: «Dai rilievi compiuti dagli analisti è risultato che l'allarme, che ci aveva fatto adottare il provvedimento anti-inquinamento, è cessato. L'acqua è tornata a essere a un grado di purezza rientrante nella norma e quindi può essere utilizzata senza l'adozione di particolari precauzioni».

Ai rioni di Pray Centro, Pray Alto, Pianceri Alto, Sella, Ponte Provinciale, Mucengo, Balma e Campiglia, il Comune aveva imposto l'adozione degli accorgimenti di sterilizzazione. Le tubazioni di tutti i quartieri sono tornate ora a dare garanzia di purezza.

Continua il sindaco: «Assieme al medico igienista, Gennarino Rista, e agli assessori comunali, dovrò decidere nelle prossime ore se revocare l'ordinanza o attendere un ulteriore riscontro positivo sul grado di limpidezza dell'acqua. Sembrerebbe inutile ritirare il provvedimento per poi riproporlo fra qualche giorno».

Da qualche tempo l'acquedotto di Pray fa i capricci. A fasi alterne, il tasso batterico presente nei pozzi di pescaggio entra ed esce dalle norme mettendo in difficoltà gli amministratori pubblici i quali dicono: «Già nel novembre scorso eravamo stati costretti a emettere l'ordinanza di bollitura per gli usi domestici dell'acquedotto. Se il problema si riproporrà, saremo costretti ad adottare la clorazione dell'acqua, un'operazione che sino ad ora abbiamo cercato di evitare».

Il problema idrico è tra i principali cui il Comune valsesserino è chiamato a risolvere. Oltre ad avere periodiche crisi di purezza, l'acqua è anche scarsa. Capita spesso che il quantitativo debba essere razionato per consentirne la distribuzione a tutte le zone del paese.

g. p. v.

Conferenza sul fisco

BIELLA — Il Centro culturale «L'uomo e l'arte» e il Circolo «I Faggi» hanno indetto per stasera una conferenza sul tema «Legge 512, agevolazioni fiscali per donazioni di opere d'arte ed erogazioni in favore di istituti culturali».

Alle 21,15, nella sede de «I Faggi», in via Rassella Germania 55, parlerà l'avvocato Giorgio Alpeggiani, vicepresidente dell'associazione Amici del museo Poldi Pezzoli di Milano.

Sarà presente anche la direttrice del museo, Alessandra Mottola Delfino.

Dal Consiglio di Stato

Farmacia: è sospesa la vendita

BIELLA — Il Consiglio di Stato ha sospeso la vendita all'asta della farmacia municipale di via Rosselli, già da tempo decisa dall'amministrazione comunale, per poter esaminare il ricorso presentato dall'Associazione farmacisti piemontesi, che vi si oppone. La comunicazione del provvedimento è giunta da Roma al sindaco Squillario «in extremis», ma non inattesa. Il Comune spera ora che il responso definitivo non tardi molto. Il prezzo base è di 400 milioni.

I farmacisti, com'è noto, si erano già rivolti al tribunale regionale piemontese, sostenendo che il Comune non può vendere la farmacia. La loro tesi è stata respinta, ma non si sono arresi.

Poco prima della scadenza del termine (il Comune, avvalendosi della facoltà riconosciutagli dal Tar, aveva bandito l'asta), è giunta un'offerta in busta chiusa, che rimane perciò «congelata» in attesa del pronunciamento del Consiglio di Stato.

Ha commentato il sindaco: «Le offerte sarebbero state certamente più numerose, almeno a giudicare dalle richieste di delucidazioni pervenuteci persino da farmacisti del Meridione, ma tutto è stato condizionato dall'ulteriore ricorso dell'associazione di categoria. Quest'unica offerta è però sufficiente per semplificare le cose, nell'auspicata ipotesi che anche il Consiglio di Stato accolga la nostra tesi».

L'esistenza di un'offerta evita infatti al Comune di indire un nuovo bando. Se prevarranno le argomentazioni a sostegno del diritto di vendita, basterà aprire la busta sigillata. Il bando prevede la possibilità, da parte del Comune, di accettare poi eventuali altre offerte, in aumento rispetto alla cifra indicata nella busta. La farmacia municipale ha, tra l'altro, il bilancio in attivo, pur trascurando la redditività altrimenti strettamente «commerciale» (ha la caratteristica di un servizio sociale). La stessa introitata, se la farmacia potrà essere venduta, servirà per finanziare opere pubbliche.

p. m.

L'udienza di comparizione dei creditori è stata fissata per il 10 aprile

Itiplast, accolto il concordato

Torneranno al lavoro i cinquanta dipendenti della Filatura Alfia attualmente in cassa integrazione - L'attività riprenderà entro la fine del mese - Non vi saranno licenziamenti

BIELLA — La proposta di concordato preventivo avanzata dalla Itiplast è stata accolta alla unanimità dai 18 creditori che hanno partecipato all'apposita assemblea, svoltasi a Palazzo di Giustizia. Il giudice delegato, Vito Vittone, ha fissato per il 10 aprile la «udienza di comparizione».

La Itiplast, una società in accomandita semplice di cui è accomandatario Orazio Gronda, 38 anni, venne costituita nel '79 a Vigliano e trasferita successivamente a Brusnengo. Per alcuni anni ha operato con profitto nel settore delle materie plastiche; poi sono sorte le prime difficoltà, originate soprattutto da una concorrenza che il socio accomandatario, nella richiesta di ammissione al concordato preventivo, ha definito «spietata».

I creditori chirografari, secondo la valutazione del commissario giudiziale, Luciano Foglio Bonda, potranno essere pagati in misura superiore al minimo indicato dalla legge fallimentare. **p.m.**

ANDORNO MICCA — La direzione aziendale della Filatura Alfia ha comunicato alle organizzazioni sindacali che entro la fine del mese potranno tornare al lavoro i dipendenti che qualche tempo fa sono stati collocati in «cassa integrazione guadagni».

La pausa è stata imposta da una situazione che, altrimenti, avrebbe potuto mettere in forse la sopravvivenza dell'azienda. Il momento critico, a quanto risulta, è stato superato.

La Filatura Alfia aveva una maestranza di dipendenti. Al momento della sospensione dell'attività produttiva era stata indicata una eccedenza, rispetto alle effettive esigenze dell'azienda, di 13 lavoratori. Anche questo problema sarebbe stato risolto: parecchi dipendenti hanno trovato una occupazione altrove e si sono dimessi volontariamente.

p.m.

Tabaccaio è rapinato

BORGOSESIA - Scippo di notte in via Cairoli a Borgosesia. Ello Proto, 38 anni, proprietario della tabaccheria di piazza Parrocchiale, dopo aver chiuso il negozio stava rientrando a casa a piedi. Improvvisamente è stato avvicinato da un giovane che gli ha strappato il borsello che teneva in mano, contenente centomila lire in contanti ed alcuni documenti di identità.

TACCUINO DEL BIELLESE

BIELLA
APOLLO: Uno solo per adulti.
IMPERO: Riposo.
MAZZINI: Il console onorario.
ODEON: Due come noi.
SOCIALE: Brainstorm, generazione elettronica.

BORGOSESIA
LUX: The day after.

CANDELO
VERDI: La signora vegliosa.

COGGIOLA
ENNIO: The love brug.
ITALIA: Il tassinaro.

COSSATO
PRIMAVERA: Super traing love.

PRAY
ECCELSIOR: Sotto tiro.

SERRAVALLE
CENTRO: Mi manda Picone.

FARMACIE
Usl 47 - Biella: Vernato, piazza Cossato 5, tel. 21.057; Tollegno; Occhieppo Superiore; Gaglianico.
Usl 48 - Cossato: Viana, via Marzini 50, tel. 93.619; Sirone; Pollinago; Pertuis.
Usl 49 - Borgosesia: Cerra, piazza Mazzini 1, tel. 22.256; Varallo: Gino, piazza De Gasperi, tel. 51.294.

MOSTRE D'ARTE
Galleria Mercurio (via Italia 25, tel. 29.872): pittore Carlo Quaglia 10-12,30, 16-19,30, lunedì chiuso.
G77 (piazza Fiume 1, tel. 28.833): disegni di Gabriele Mucchi.
L'Uomo e l'Arte (via Mons. Losana 13, tel. 22.757): pittore Francesco Menzio (da martedì a sabato 17,30-19,30).
Figura (via Marconi 9, tel. 32.853): fotografie di Guido Guidi da martedì a sabato, 17-20.
Circolo Biella (via Gramsci 19 bis, tel. 27.553): «L'interno domestico visto da Alberto Pellizzola»; feriali 16-20; festivi 10-12,30; 16-20.

Denunciato perché non aveva rispettato le norme dell'ufficio collocamento

La singolare vicenda d'un appaltatore che aveva assunto quattordici operaie

BIELLA - Il pretore ha parzialmente accolto il ricorso di un appaltatore, condannato con decreto penale a tre milioni di multa per aver assunto 14 lavoratori «non per tramite del competente Ufficio di collocamento». La somma è stata ridotta a un milione, ma l'imputato, Giovanni Specchia, 38 anni, ha presentato un ulteriore ricorso.

Lo Specchia, nell'82, assunse nei confronti della direzione provinciale delle Poste l'impegno di assicurare la costante pulizia di tutti gli uffici postali periferici. Ottenne poi un controllo, da parte di un funzionario dell'Ispettorato del Lavoro, e risultò appunto che 14 persone, fra i numerosi addetti alle pulizie, erano state assunte in modo ritenuto irregolare.

«Non ho potuto fare diversamente» ha ribadito lo Specchia al processo. E ha poi precisato: «Avrei voluto usufruire delle stesse persone che già provvedevano alla pulizia dei singoli uffici postali, ricorrendo al "passaggio diretto", non-sostituito dalle norme sull'occupazione, ma quasi nessuno accolse la mia proposta». E' una situazione assai diffusa. In sintesi, molte donne, in particolare, accettano di compiere questo genere di lavoro, purché non venga «ufficializzato». In caso di insistenza, da parte di chi affida l'incarico, preferiscono rinunciarvi. I motivi sono molteplici e facilmente intuibili.

L'appaltatore si rivolse allora, a suo dire, agli uffici di collocamento competenti per territorio (come si è detto, il servizio si riferiva all'intero Biellese), senza risultato.

Intanto i giorni passavano e l'appaltatore del servizio rischiava di dover pagare una penale per inadempienza contrattuale. Per di più, cresceva il numero delle telefonate da parte di chi protestava perché i pavimenti erano sporchi e la polvere si accumulava sui mobili: «Dovetti perciò ricorrere forzatamente all'assunzione irregolare», ha concluso l'imputato.

p. m.

Inaspettati risultati in «Prima»

Quaronese in forma espugna Quincinetto

Carisio, sconfitto, fuori dal giro-promozione

BIELLA — Quaronese sugli altari, Dufour Varallo nella polvere: ecco il responso di un settimo turno di ritorno all'insegna dei fuochi d'artificio.

L'impresa più clamorosa è stata compiuta dall'undici di Ivaldi, la squadra forse più imprevedibile del torneo. I valsesiani hanno, infatti, espugnato quasi inaspettatamente il terreno della lanciata Quincinettese, la rivale numero uno della capolista Strambinese, e conclusasi di una partita ricca di emozioni.

Il successo dei giallobiù non fa una grinza.

Grazie al successo della Quaronese, ha incrementato il suo vantaggio in classifica la Strambinese che nel big-match della giornata ha superato con il minimo scarto il Carisio, eliminandola, in pratica, dal giro-promozione. La vittoria dei canavesani è stata però sofferta ed un pareggio avrebbe meglio rispecchiato l'andamento della gara.

Approfittando del passo falso di Carisio e Quincinettese, ha guadagnato una posizione in graduatoria il Sant'Orso Gabetto che ha incamerato bottino pieno sconfiggendo una Dufour Varallo sempre più dimessa. I valsesiani sono ora ingiustamente più che mai a considerare le ultime brutte esibizioni si sono dimostrate le loro possibilità di salvezza.

Si è imposto nel derby con la Pro Rosazzo il Vigliano che dopo aver subito il punto d'apertura dei vignaioli, è riuscito a ribaltare il risultato grazie alle realizzazioni del bomber Albanese e di Parisi.

Un importante successo esterno lo ha conquistato la Fulgor Valdengo che si è imposta nella gara-spareggio di Fondovalle.

I lanieri, dopo aver controllato le sfuriate dei padroni di casa, a dieci minuti dal termine hanno violato la porta avversaria con una punizione dello specialista Ue Bernardi.

Brutto passo falso, invece, per l'Occhieppese che nello scontro con la consorella Charvensod ha subito una brusca sconfitta interna, che non solo rimette in corsa per la salvezza l'undici valdostano, ma aggrava ulteriormente la posizione in classifica della matricola.

Ha ottenuto, infine, un pareggio senza infamia e senza lodi il Gaglianico che pure solo a due minuti dalla conclusione ha ottenuto un pareggio tutto sommato meritato.

Roberto Eynard

La Cossatese a Gozzano

COSSATO — Impegno infrasettimanale per gli azzurri di Bordetto che questa sera giocheranno a Gozzano il recupero della quarta giornata del girone di ritorno, rinviata in quanto fu per l'impraticabilità del campo ovunano.

Questa sera Zordella con ogni probabilità schiererà la formazione che domenica ha diviso la posta in palio con il Villadossola. (g.p.v.)

La tradizionale gara di sci-alpinismo

Periplo del «Rosso» domenica a Oropa

La manifestazione è giunta alla 18ª edizione

BIELLA — C'è già molta attesa negli ambienti sportivi cittadini per il periplo del monte Rosso, la tradizionale gara di sci-alpinismo organizzata dalla società sportiva «La Bufarola» di Cossila S. Grata.

La manifestazione, giunta alla diciottesima edizione si correrà domenica sulle nevi della conca di Oropa.

Il periplo del monte Rosso è probabilmente una delle gare più antiche d'Italia. La prima edizione, infatti, organizzata dalla «Società escursionisti Cossilesi» nel 1949 fu vinta da uno dei migliori specialisti di quegli anni, Giovanni Marchiandi dell'Enal Zegna. La gara, ideata da due noti personaggi sportivi biellesi Carlo Chiò e Walter Boglietti, entrambi prematuramente scomparsi, ha sempre avuto la caratteristica di prova.

Dopo le prime edizioni, però, l'interesse per questo tipo di gara andò diminuendo e nel 1955 si disputò l'ultima prova sotto l'egida della «Società escursionisti Cossilesi». Il sodalizio poco dopo si sciolse.

Il «periplo» fu reinventato nel 1973 ancora da Walter Boglietti e questa volta trovò il terreno fertile nella società sportiva «La Bufarola» che da quell'anno ne ha curato l'organizzazione. Fino al '75 il «periplo» fu una prova unica di sci-alpinismo per atleti civili e militari. In quell'edizione si mise in luce un altro grande specialista, Aldo Stella del Gruppo sportivo Esercito di Courmayeur.

Dal '76 nel «periplo» furono stilate due classifiche, una per i gruppi militari e una per specialisti civili e furono istituiti i trofei Mario Balocco e Carlo Chiò.

Lo scorso anno, assurse al rango di campionato italiano a coppie. Quest'anno, invece, il «periplo» riprende le sue caratteristiche di prova individuale, e avrà carattere internazionale.

Il tracciato, invece, resta quello della passata edizione.

Maurizio Alfisi

A SERRAVALLE SESIA
«RESIDENCE CASTELLO»
— Vendonsi appartamenti 3-4-5 locali con:
doppi servizi, telefono, impianto Tv centralizzato, videocitofono, impianto riscaldamento autonomo, porte di sicurezza, vetri termici, cantina, garages, ampio parcheggio interno di proprietà, cancello d'ingresso con apertura automatica.
— Prezzi contenuti, pagamenti dilazionati con mutuo.
— Per informazioni telefonare al (0163) 21.492.

ALL'ALPE di MERA (VALSESIA)
VILLA CON GIARDINO
— Vendesi mansarda e appartamento con ingresso autonomo: cucina arredata, sala con camino, 2-3 camere con servizi, riscaldamento autonomo, vetri termici.
— Prezzi contenuti.
— Pagamento dilazionato.
— Per informazioni telefonare al (0163) 21.492.

A CELLIO CENTRO (VALSESIA)
ZONA TURISTICA A MT. 700
- Vendesi appartamenti ristrutturati 3-4 locali + servizi, giardino con parcheggi interni e garages.
- Prezzi contenuti.
- Pagamento dilazionato con mutuo.
- Per informazioni telefonare al (0163) 21.492.

Non complicarti la vita, chiedi il personal computer
IBM
A BIELLA: VIP COMPUTER s.r.l. Via Repubblica, 30 - Tel. 0[illegible]
A VERCELLI: ANALOG s.n.c. Via Dionisotti, 15 - Tel. 0161/61.105
CONCESS. IBM PERSONAL COMPUTER

Lavagna, riviera di Levante
A meno di due ore da Vercelli
Gates vende appartamenti sul mare
PARCO TIGULLIO

la gioia di una casa proprio sul mare
Parco Tigullio è un prestigioso centro residenziale nel verde, affacciato sul Golfo del Tigullio tra Sestri Levante e Portofino.

il bello di avere tutto vicinissimo
- Mare e spiaggia a pochi passi
- Centro Sportivo comunale nel parco antiguo (con piscina, tennis, pattinaggio, bocce e giochi bimbi)
- Porto turistico di Lavagna a portata di mano
- Casello autostradale a 3 km.
- Stazione ferroviaria a 200 mt.

L'ampia scelta nelle misure degli appartamenti vi consente di trovare il più adatto alle vostre esigenze, con consegna immediata o nell'aprile dell'85.
1 - 2 - 3 - 4 locali con 1 o più servizi
Terrazzi giardini privati, box, posti auto, cantine

l'alta qualità delle finiture
porte d'ingresso blindate
finestre in alluminio termoisolanti e resistenti alla salsedine
pavimenti e rivestimenti in ceramica smaltata - sanitari Pozzi-Ginori
rubinetteria monocomando Zucchetti
box doccia e lavatrice già installati
ascensori Schindler
riscaldamento autonomo a gas metano

il vantaggio di pagare con comodo
- basta un minimo acconto alla prenotazione
- ample agevolazioni a mutuo fondiario
- speciali sconti per pagamenti anticipati sulle condizioni previste

per informazioni
Ufficio Vendite: Lavagna - Parco Tigullio
Tel. (0185) 391.971/2
(Aperto tutti i giorni tranne martedì)
GATES: Genova - Via XX Settembre, 33
Tel. (010) 540.791

GATES S.p.A.
professionisti nel vendere case